Adevărul

Cotidian independent al județului Arad

ANUL II | Nr. 59 | Joi, 1 martie 1990 | 4 pagini — 1 leu

Un mărțișor pentru cei dragi...

Foto: AL. MARIANUȚ

DECRET-LEGE

privind unele măsuri de ocrotire a organelor de stat, a instituțiilor publice, a sediilor partidelor și formațiunilor politice, a liniștii cetățenilor și a ordinii de drept

În scopul preîntîmpinării oricăror acte de violență ce periclitează procesul de înaintare a țării spre democrație, al ocrotirii organelor de stat, instituțiilor publice, a sediilor partidelor și formațiunilor politice, al asigurării liniștii cetățenilor și ordinii de drept, astfel încît să se instaureze un climat de certitudine și liberă expresie democratică.

Consiliul Provizoriu de Uniune Națională decretează:

ART. 1. — În exercitarea atribuțiilor ce îi revin potrivit legii, Ministerul de Interne va acționa pentru întărirea pazei și luarea măsurilor de ordine necesare la sediile organelor de stat, instituțiilor publice, partidelor și formațiunilor politice, precum și ale organizațiilor obștești ale minorităților naționale, în vederea asigurării condițiilor normale de desfășurare a activității acestora, pentru împiedicarea oricăror manifestări de violență care periclitează sub orice formă, securitatea edificiilor și a bunurilor acestora, cît și integritatea fizică a persoanelor. Totodată, va lua toate măsurile care se impun pentru combaterea manifestărilor de violență în locurile publice.

Ministerul Apărării Naționale va coopera, în cadrul atribuțiilor sale legale, cu Ministerul de Interne și va sprijini acțiunile întreprinse de acesta pentru îndeplinirea obligațiilor prevăzute la alin. 1.

ART. 2. — Fapta persoanei de a pătrunde, fără drept, în sediile organelor centrale și locale de stat, ale altor insti-

(Cont. în pag a II-a)

E vremea lucrărilor agricole de primăvară (II)

O altă problemă de mare actualitate a perioadei, intervine inginerul Gheorghe Chiper, o constituie asigurarea semințelor pentru toate culturile. Dacă pentru unități situația este clară pentru producătorii individuali cum se asigură? O consultare telefonică cu Agrosemul și răspunsul este următorul: primăria stabilește necesarul de sămînță pe culturi înaintează acest total Direcției agricole care prin Agrosem livrează cantitatea de sămînță solicitată C.P.A.D.M. din localitate, de unde cetățenii o pot cumpăra.

În prezent, în actualitate se află pregătirea răsadurilor care se produc prin unitățile de stat, asociațiile legumicole, sere pentru înființarea tuturor culturilor inclusiv pentru gospodăriile populației. O bună parte din răsaduri o asigură și producătorii.

Pentru terenurile destinate culturilor de legume se mai poate încă transporta gunoiul, dacă nu a fost administrat în toamnă.

În pomicultură trebuie finalizate tăierile, pregătirea plantărilor pentru completarea golurilor.

Este la ordinea zilei însămînțarea arpagicului, a mazării și rădăcinoaselor. Folia este încă o problemă pentru cultivatorii particulari, asigurîndu-se prin I.L.F. doar din disponibilități.

Tot de la inginer Gheorghe Chiper aflăm că este timpul pentru asigurarea bazei fura-

Discuție consemnată de D. Z. CERNA

(Cont. în pag. a III-a)

Românie, Democrație, Credință

Ne rotim, în ultimul timp, în jurul a trei noțiuni, anume: de **Românie**, de **democrație** și de **credință**. Fac ele parte din acea categorie de lucruri despre care un filosof spunea: dacă mă întrebi ce sînt, nu știu; dacă nu mă întrebi, știu? Să riscăm, totuși, a ne întreba.

Noțiunea de **Românie**, din punct de vedere **cultural** nu se suprapune riguros peste aceeași noțiune politică. Agentul ființei unui popor este limba lui. Granițele lui sînt cele ale limbii lui. Cîteva explicitări. Cultura spaniolă nu este nici pe departe doar țara cunoscută sub numele de Spania. Ea înseamnă pe lîngă țara omonimă aproape întreg continentul sud american, așa cum cultura engleză s-a internaționalizat: din Anglia pînă-n Asia, Australia, Noua Zeelandă și, bineînțeles, America de Nord.

Rusia, din punct de vedere cultural, înseamnă, pe lîngă ea însăși, și marii disidenți care trăiesc în Franța, Anglia ori S.U.A. Soljenițîn este cel mai mare scriitor rus actual și trăiește în S.U.A. Cultura are un caracter expansiv benefic. Singura cucerire legitimă în lume este aceea prin cultură în care cuceritul e un învingător. Pe noi, românii, ne-a cucerit limba latină.

Revenind: românitatea înseamnă, **cultural**, toate teritoriile locuite și vorbite de români: Basarabia și Bucovina, românii din țările vecine, cei din sudul Balcanilor (aromâni, istroromâni, macedoromâni.) Lor li se adaugă conaționalii noștri din **diaspora**, românii prigoniți, în cele patru vînturi, de dictatură.

Cîți sînt ei? Actualul guvern are datoria de a informa deschis opinia publică asupra numărului lor și dacă e posibil chiar asupra structurii sociale a exodului românesc de după 23 august 1944, spre a se vedea mai limpede ce categorii sociale am pierdut: intelectuali? muncitori? funcționari? Fiindcă niciodată în istorie, ca sub comuniști, românii nu și-au luat lumea în cap într-un număr mai mare. Pentru prima oară prigoana împotriva românilor nu a fost provocată de o etnie străină (turci, unguri, ruși etc.), ci de românii înșiși. E o situație tragică care trebuie să ia sfîrșit. România este patria tuturor românilor. Ei pot să se întoarcă acasă dacă vor.

VASILE DAN

(Cont. în pag a III-a)

Stimați cititori

Începînd din 1 martie 1990, din cauza creșterii cheltuielilor de tipărire, ziarul local „Adevărul" va apărea la prețul de 1 leu. Apelăm la bunăvoința dvs. pentru încasarea diferenței față de abonamentele încheiate pînă la această dată.

Diferențele sînt de 13 lei pentru o lună, pe 3 luni — 39 lei, pe 6 luni — 78 lei, iar pe un an — 156 lei.

Această diferență se încasează la redacția ziarului, camera 12 și camera 4, Bulevardul Revoluției 81.

Abonamenetele noi se încheie în continuare prin poștă, dar cu noile prețuri de 26 lei pe lună.

Masa de ascultare... nu mai ascultă

Au fost necesare mai multe aprobări pînă cînd am reușit să pătrundem aici, în secția specială unde. pe vremea vechilor stăpîni, nu intrau decît cei care „lucrau" aici și cîțiva șefi nominalizați. Interdicția de pe ușă s-a păstrat și, pentru mai multă siguranță, a fost dublată de o santinelă. Căpitanul Petru Ronkov, șeful pazei fostului sediu al securității, singurul împuternicit să rupă sigiliul de pe ușa secției speciale, ne dă o primă informație: „Începînd din 23 decembrie 1989, instalațiile de ascultare-înregistrare ale securității au fost sigilate și n-au mai fost utilizate".

Însoțiți și de maiorul Petru Borlea, ofițerul de specialitate de la M.Ap.N., care a preluat această aparatură, intrăm în încăperea din care eram „supravegheați" toți cei care vorbeam la telefon. O atmosferă stătută ne spune că, într-adevăr, aici nu s-a intrat de mult. În timp ce eu îl rog pe maiorul Borlea să ne dea cîteva detalii tehnice, fotoreporterul nostru, Marcel Canciu, om cu o vastă experiență în meserie, caută cel mai potrivit unghi pentru a prezenta opiniei publice această invenție diabolică care i-a dus pe mulți oameni în închisorile ceaușiste.

— Deci, domnule maior, ce posibilități oferea această instalație numită masă de ascultare-înregistrare?

— Asigura ascultarea și înregistrarea concomitentă a 48 de convorbiri telefonice din rețeaua centralelor telefonice automate. Nu puteau fi înregistrate convorbirile purtate între telefoanele interioare.

— Posibilitatea înregistrării convorbirilor era condiționată de existența unor dispozitive în telefonul la care se vorbea?

T. PETRUȚI

(Cont. în pag. a III-a)

DECRET - LEGE

(Urmare din pag. 1)

tutii publice, ale partidelor și formațiunilor politice, tulburînd desfășurarea normală a activității acestora constituie infracțiune și se pedepsește cu închisoare de la 6 luni la 3 ani.

În cazul în care fapta se săvîrșește de o persoană înarmată, de două sau mai multe persoane împreună, în timpul nopții ori prin violență sau efracție, pedeapsa este închisoarea de la 2 la 7 ani.

Tentativa se pedepsește.

ART. 3. — Distrugerea, degradarea ori aducerea în stare de neîntrebuințare a sediilor organelor centrale și locale de stat, ale altor instituții publice, ale partidelor și formațiunilor politice ori a bunurilor aflate la aceste sedii, se sancționează cu pedepsele prevăzute de legea penală, iar dacă maximum special nu este îndestulător, se poate spori cu pînă la 5 ani, fără a se depăși maximul general al pedepsei închisorii.

Tentativa se pedepsește.

ART. 4. — Infracțiunile contra vieții, integrității corporale, sănătății sau libertății persoanei, săvîrșite împotriva reprezentanților organelor de stat, instituțiilor publice și a reprezentanților partidelor politice aflați în exercitarea activității lor sau în legătură cu această activitate, se sancționează cu pedeapsa prevăzută de lege pentru fapta săvîrșită, al cărei maxim se poate spori cu pînă la 5 ani, fără a se depăși maximul general al închisorii prevăzut de Codul penal.

ART. 5. — Urmărirea și judecarea infracțiunilor prevăzute în art. 2, 3 și 4 se fac de urgență, potrivit procedurii privind infracțiunile flagrante.

Președintele Consiliului Provizoriu de Uniune Națională
ION ILIESCU

Actualitatea cotidiană

• Soldul contului „Libertatea" la C.E.C. Arad a ajuns la 50 milioane de lei. Printre ultimele depuneri se pot enumera cele ale C.A.P. Birchiș cu o sută mii lei și ale locuitorilor comunei Birchiș cu 37 mii lei.

• **Universitatea culturală-științifică Chișineu Criș organizează în perioada 1 aprilie—31 iulie 1990 următoarele cursuri practice: coafură-manichiură, croitorie, ospătari, bucătari, contabilitate, depanare radio-TV, zugravi, cofetari-patisieri, mecanici auto, vînzători-gestionari, limba maghiară. Cererile se fac zilnic, între orele 9—12 și 16—18, la sediul Casei orășenești de cultură, str. Bicazului nr. 8, telefon 960 20542.**

• Asociația crescătorilor de albine, Filiala județeană Arad anunță membrii săi că vor avea loc adunări generale de alegeri pe cercuri apicole, după cum urmează: joi, 1 martie, ora 11 — cercul apicol Sebiș; vineri, 2 martie, ora 11, cercul apicol Ineu; sîmbătă, 3 martie, ora 10, cercul apicol Lipova. Sînt invitați toți membrii de pe raza cercului apicol.

• **Filarmonica de stat Arad prezintă în sala Palatului cultural, vineri, 2 martie, ora 18 un concert simfonic. Dirijor Dorin Frandeș. Solist Constantin Tălmaciu. În program: G. Enescu: Rapsodia I, W. A. Mozart — Concertul nr. 2 în Re major pentru flaut și orchestră; Fr. Schubert — Simfonia a V-a.**

Partidul Național Țărănesc Creștin și Democrat, anunță

adunarea festivă de constituire a Asociației PRO BASARABIA ȘI BUCOVINA, pentru ziua de sîmbătă, 3 martie, ora 18.

Adunarea are loc în sala festivă „Iuliu Maniu" de la sediul nostru din Arad, bul. Revoluției 81.

Invităm cu drag pe toți iubitorii de adevăr istoric și simțire românească.

SPORT • SPORT • SPORT • SPORT

Arădencele conduc în divizia școlară și de juniori la baschet

Recent s-a consumat al doilea turneu de sală al diviziei școlare și de juniori la baschet. Fetele au evoluat la Satu Mare, unde fruntașa clasamentului, echipa C.S.Ș. Constructorul Arad, pregătită de profesorii Mircea Prică și Constantin Wünsch, a evoluat din nou foarte bine, cîștigînd toate cele patru meciuri disputate. Iată rezultatele: **C.S.Ș. Constructorul Arad** cu C.S.Ș. Gheorgheni 77-48, cu C.S.Ș. Cluj 49-37, cu C.S.Ș. nr. 2 Oradea 75-48 și cu C.S.Ș. Poli Timișoara 96-37.

În echipa arădeană au evoluat: M. Metzger 80 puncte, M. Broșovszky 57, A. Burusz 36, C. Nastor 25, C. Lațco 24, C. Draica 22, D. Marc 16, D. Ciupe 13 (a jucat doar două meciuri), I. Iambor 12, M. Banyai 10, L. Filimon 5, A. Dupceag.

CLASAMENTUL

C.S.Ș. Constr. Arad	**14**	**14**	**0**	**28 p**
C.S.Ș. Satu M.	14	11	3	25
C.S.Ș. Dej	14	9	5	23
C.S.Ș. Poli Tim.	14	8	6	22
C.S.Ș. Cluj	14	7	7	21
C.S.Ș nr. 2 Oradea	14	4	10	18
C.S.Ș. Gheorgheni	14	3	11	17
C.S.Ș. Salonta	14	0	14	14

Băieții s-au întîlnit la Mediaș, unde formația C.S.Ș. Olimpia Arad a avut o evoluție sub posibilități, cîștigînd doar un singur meci din cele patru disputate. **C.S.Ș. Olimpia Arad** cu C.S.Ș. Tg. Mureș 49-62, cu C.S.Ș. Cluj 51-68 cu C.S.Ș. Baia Mare 75-46 și cu C.S.Ș. Mediaș 62-75.

Prof. Gh. Mandache a folosit următorul lot: A. Laszlo 80 puncte, C. Zakai 64, N. Baumann 29, G. Sampek 24, C. Iuhasz 22, M. Costea G. Nan, D. Boldor, E. Spătar, M. Bruțiu, A. Kovacs.

CLASAMENTUL

C.S.Ș. Cluj	14	13	1	27 p
C.S.Ș. Mediaș	14	12	2	26
C.S..Ș Olimpia Arad	**14**	**10**	**4**	**24**
C.S.Ș. nr. 1 Oradea	14	7	7	21
C.S.Ș. Elba Tim.	14	6	8	20
C.S.Ș. Tg. Mureș	14	4	10	18
C.S.Ș. Sibiu	14	2	12	16
C.S.Ș. B. Mare *)	14	2	12	13

*) Echipă penalizată cu 3 puncte.

Turul III cu etape săptămînale va începe la 11 martie.

AL. CHEBELEU

„Cupa României" la fotbal

F.C. Bihor — „Poli" Timișoara 1-4 (1-2)

Spectatorii prezenți au urmărit o frumoasă partidă de fotbal cîștigată fără probleme de timișoreni. Au înscris Terheș (min. 8) pentru F.C. Bihor, respectiv Rosenblum (min. 15 și 43), Oloșutean (min. 61) și Bărbosu (min. 82). Formațiile: F.C. Bihor: Șerban (Papp), Ivan, Bereczi, Baba, Rămoiu, Biszok, Geczi (Ghitea), Kulcsar, Bolba, Terheș, Lazăr. „Poli": Moise, Varga, Crăciun, Ionuț, Stoicov, Bungău (O. Popescu), Timofte II, Oloșutean, Bărbosu, China, Rosenblum (Vlaicu).

☆

Miercuri s-au disputat șase meciuri din cadrul optimilor de finală ale „Cupei României" la fotbal, meciuri încheiate cu următoarele rezultate: București: Farul Constanța — Rapid București 1-0 (1-0); Sibiu: FCM Brașov — Corvinul Hunedoara 3-2 (2-1); Brașov: Steaua — Dermata Cluj 8-1 (4-0); Făgăraș: Petrolul Ploiești — Metalurgistul Cugir 3-0 (1-0); Hunedoara: Universitatea Craiova — Strungul Arad 5-4 (după prelungiri).

Televiziune

Joi, 1 martie 1990

10,00 Actualități; 10,15 Teleșcoală; 11,15 Telecinemateca (reluare); 12,45 Peste 1 000 000 de cărți lăsate în părăsire; 13,10 Satul meu e-al dorului; 13,25 Sindicatele libere în dialog; 13,40 Actualități; 15,30 Teleglob; 15,50 Sus, pe muntele din Jina; 16,15 Panoramic economic; 16,45 Limba italiană (reluare); 17,10 Adevărul literar și artistic; 18,10 Tribuna partidelor politice; 19,10 Desene animate; 19,30 Actualități; 20,15 Clasicii — contemporanii noștri — Titu Maiorescu; 20,30 Reflector; 21,00 Campionatul Mondial handbal masculin: România — Cehoslovacia (transmisiune directă de la Presov); 22,30 Pro Musica; 23,50 Actualități.

„Gura lumii"

Cosmonautul Prunaru negăsindu-și soția acasă îi lasă următorul bilet: „Am plecat în Cosmos. Vin sîmbătă". Venind acasă găsește un bilet din partea soției: „Am plecat să cumpăr carne. Nu știu cînd vin".

☆

Cosmonautul Prunaru se întoarce din expediția cosmică cu mîinile roșii. Medicii crezură că-i vorba de vreo nouă maladie necunoscută. Dar Prunaru îi liniști: „Cînd vroiam să ating și eu vreo manetă era un tip care-mi dădea peste mînă: Pleosc, pleosc, pleosc!"

Caricatură de FODOR ANTON, Arad.

Către, Comitetul Provizoriu de conducere al Partidului Ecologist-Umanist Fondat în Arad

Referitor la comunicatul din 20.02.1990, apărut în ziarul „Adevărul" din Arad.

1. De ce ați luat hotărîrea de destituire a d-lui Gurilă Constantin din funcția de președinte al partidului doar în 18.02.1990 numai după apariția în presă a dezvăluirilor (Vezi „Adevărul" din 15.02.1990) subsemnatului privind faptele antisociale ale lui Gurilă Constantin, confirmate de apariția în 17.02.1990 în „Adevărul din Arad, a celor 8 condamnări, a cererii ziarului „Adevărul" din Arad, să vă spuneți punctul de vedere la cele apărute în presă și numai după ce membrii partidului au cerut și insistat ca Gurilă Constantin să fie destituit? De ce?

De ce, domnule Sabin Bodea — fost secretar cu propagandă al comitetului P.C.R. al Combinatului chimic Arad, fost poet care scriați poezii înflăcărate elenei și lui nicolae ceaușescu, nu ați luat poziție, după ce ați cunoscut trecutul, pe care vi l-am spus în data de 14 februarie 1990? Vă era frică că veți fi dat afară din conducerea provizorie a partidului?

Prin astfel de atitudini, comportamente și susținerea unor oameni ca Gurilă Constantin în funcții de conducere credeți că slujiți adevărul, cinstea, democrația, umanizarea și progresul în țara aceasta? Un om care dorește să fie în conducerea unui partid, trebuie să aibă o conștiință a dreptății, cinstei și corectitudinii, să nu admită minciuna și tot ce dăunează oamenilor. Să ia poziție, să lupte împotriva acestora chiar cu riscul că pentru moment va fi destituit din conducere de cei care apără minciuna.

Vă place să aveți funcții de conducere cu orice preț? Cred că greșiți.

Nu mai sîntem în epoca minciunii, intrigilor, etc. Veniți și trăiți cu noi, cu poporul în epoca democrației, umanizării și progresului! Viitorul apropiat vă va arăta că nu veți putea rămîne în funcții de conducere, în prezent acționînd ca în trecut. Spre binele dvs. și a celorlalți, schimbați-vă comportamentul, lepădați-vă de gîndirea și ideile trecutului!

2. Domnule președinte Petru Barbu, vicepreședinte Gh. Niculăiță, secretar Adriana Iovănuț, cum ați putut da la ziar comunicatul privind destituirea subsemnatului din conducerea provizorie a partidului, din rîndul membrilor, și hotărî aceasta fără a discuta și vedea poziția subsemnatului, apărarea. Este corect, cinstit democratic să condamni un om fără să-i dai dreptul să se apere? Ați încălcat cele mai elementare legi ale democrației, drepturi elementare ale omului. Și criminalilor ceaușescu li s-a dat dreptul să se apere! Mie, de ce nu? De ce ați nesocotit aceste drepturi și legi? Numai prin acest fapt (că m-ați lipsit de dreptul de apărare) hotărîrea este ilegală, într-o democrație. Ce ziceți, domnilor? Ce ziceți, stimați concetățeni? S-a procedat corect? Ce v-a determinat să încălcați acest drept elementar al omului? Vă considerați umaniști, cei mai mari luptători din țara aceasta pentru dreptul omului? Această faptă, ce demonstrează?

Există un domn Gheorghe Tătaru, care în prezent este paznicul sediului partidului. Dar acest domn se amestecă, are influență în luarea de hotărîri ale comitetului de conducere. Acest domn este un foarte bun prieten cu Gurilă Constantin, mîna dreaptă. Mi s-a scris în 2 scrisori, că Gurilă Constantin are un prieten care se numește Tătaru Gheorghe, care are o condamnare pentru viol. Domnule Tătaru Gheorghe sînteți același cu T.G. care a fost condamnat pentru viol sau nu? Este vorba de coincidență de nume sau de persoană? Dorim să descifrăm această enigmă.

În al doilea rînd, destituirea unui cadru din conducerea superioară a partidului și destituirea lui din rîndul membrilor se face numai de Congresul pe țară al partidului și nu de comitetul provizoriu. În plus, acest cadru de conducere a adus partidului o platformă nouă, o completare a celei vechi, este un membru fondator al partidului, ca existență ideologică. Și prin acest fapt hotărîrea comitetului este ilegală și neavenită, deoarece a încălcat încă o lege elementară a democrației. Nici ceaușescu, cel mai mare dictator, nu făcea asemenea greșeli elementare. Sînteți o conducere democratică? Acționați democratic? Cum acționează conducerea partidului stimați concetățeni, este democratic?

În partid am intrat cu o platformă umanistă care a devenit o parte a întregii platforme-program a partidului. Faptul că ziarul „Adevărul" din București din 10.02.1990 a publicat majoritatea punctelor din platforma umanistă nu consider că este păcatul meu. Am dat la ziar ambele platforme, ziarul a ales ceea ce a dorit din platforme, ceea ce a considerat mai important pentru oameni. Fapt pentru care nu pot fi eu vinovat. Ziarele sînt libere să publice ce doresc, este democratic. Neavînd adresa stabilă a sediului s-a considerat necesar să dau ca adresă C.P. a subsemnatului. Nu înțeleg cu ce a dăunat partidului acest fapt. Sînt condamnat că aș fi „făcut declarații care contravin orientării politice de centru a partidului nostru" — Unde? Cînd?

Ce declarații, stimați domni? Vă rog să dați publicității răspunsul la aceste întrebări!

Stimați domni, de ce v-ați grăbit așa de tare să mă înlăturați din conducerea provizorie, și chiar ca membru? Cu ce v-am deranjat, pe unii dintre dvs!

Rog, stimați concetățeni, să-mi trimiteți și dvs. cum vedeți acțiunile subsemnatului și ale celor din comitetul de conducere.

Adresa este: ec. ARDELEAN CORNEL, C.P. 260, Of. p. nr. 7, telefon 68425, Arad.

NOTA REDACȚIEI:

În virtutea dreptului la replică publicăm scrisoarea domnului Ardelean, însă menționăm că noi, ca ziar independent, nu ne amestecăm în divergențele din cadrul (și dintre) partidele politice și nici nu ne vom mai face ecoul unor dispute din cadrul unor partide. Drept pentru care invităm Partidul ecologist-umanist fondat în Arad să-și rezolve singur problemele, fără amestecul ziarului nostru.

Comunicat

La propunerea guvernului, Biroul executiv al Consiliului Provizoriu de Uniune Națională a stabilit ca în toate ramurile și domeniile de activitate, începînd de la 1 martie 1990, să se asigure, în afară de sărbătorile legale, 2 zile libere pe lună, de regulă în zilele de sîmbătă.

Ținînd cont de rezultatele economice slabe înregistrate în lunile ianuarie și februarie 1990 în unele unități, de pagubele aduse economiei naționale prin întreruperile nejustificate ale lucrului, trecerea la săptămîna de lucru de 5 zile se va face eșalonat, pînă la finele trimestrului III 1990, în conformitate cu grafice elaborate de comun acord de ministere și alte organe centrale cu consiliile de administrație ale unităților din subordine, în funcție de îndeplinirea indicatorilor industriali, economici și profesionali și de asigurarea fondurilor de salarizare necesare.

Pentru agricultură, Ministerul Agriculturii și Industriei Alimentare va stabili modul specific de aplicare a acestor măsuri ținînd seama de campaniile agricole din anumite perioade ale anului.

Precizare

În cadrul lucrărilor efectuate pînă în prezent la Timișoara de către Comisia locală înființată prin hotărîre guvernamentală, s-a ajuns la concluzia că acuzațiile formulate în sarcina domnului general-colonel Mihai Chițac, ministrul de interne, nu se adeveresc, confirmîndu-se astfel și alte depoziții anterioare.

Comisia amintită își continuă lucrările în legătură cu evenimentele din decembrie 1989 de la Timișoara. (Rompres)

Masa de ascultare.. nu mai ascultă

(Urmare din pag. I)

Nu! Putea fi ascultată și înregistrată orice convorbire de la oricare telefon din rețeaua centralelor automate.

— Cîte asemenea instalații există în județul Arad?

— Aceasta este singura instalație de ascultare și înregistrare. Ea ne-a fost predată în ziua de 23 decembrie 1989, cînd a fost scoasă din funcțiune.

— Au existat și alte sisteme de ascultare?

— Da, au existat. Dar toate au fost ridicate din punctele în care au fost instalate și ne-au fost predate nouă. Deoarece cunoaștem modul de funcționare al întregului sistem de ascultare, putem afirma cu certitudine că încă din 23 decembrie el este „mort"; încă din acea zi toate cablurile de legătură ale sistemului au fost deconectate.

Stimați cititori! Desigur, ca și noi, de altfel, ați fi dorit să știți cine își are vocea înregistrată în casetele instalației prezentate?, cum s-a „lucrat" cu ele?, pînă la ce „nivel" s-a mers", cine primea informațiile „culese" în acest mod? etc. etc. Deocamdată toate aceste aspecte sînt la dispoziția Procuraturii militare. În momentul în care ele pot deveni publice, nu vom ezita nici un moment să vi le facem cunoscute.

Mesageri ai artei populare românești în Iugoslavia

Calda ospitalitate cu care a fost întîmpinat turneul filarmonicii arădene în Iugoslavia, interesul de care au beneficiat artiștii arădeni din partea presei, radioului și televiziunii din Novi Sad au semnificat, în primul rînd, bucuria reluării contactelor culturale dintre românii din țară și cei din afara granitelor ei.

După o absență de 12 ani, orchestra de muzică populară „Zarandul" și soliștii ei au revenit pe scenele caselor de cultură din Alibunar, Seleuș, Vladimirovat și Locve, comune cu populație majoritar românească, situate în regiunea Voivodinei. Programul lor muzical, alcătuit armonios, în scopul de a fi reprezentativ pentru valoarea și autenticitatea folclorului românesc și, totodată, pentru vetrele folclorice din județul nostru, a fost completat cu cinci suite de dansuri din zona Aradului, Someșului, Moldovei și Olteniei, prezentate de ansamblul folcloric al clubului Întreprinderii de vagoane. Aplauze îndelungi au răsplătit cîntecele interpretate de Vasile Conea, Ana Vaida, Malvina Nagy, Dumitru Trif, Adriana Conta, Valentina Florincaș, Anton Covaci, evoluția și costumele dansatorilor, întregul spectacol fiind televizat și transmis integral de către posturile de televiziune și radio în limba română din Novi Sad în zilele imediat următoare înregistrării, recitaluri de muzică populară românească ale soliștilor români înregistrate după concerte urmînd a fi difuzate, în viitor, în emisiunile iugoslave.

Emoționante pentru artiștii români au fost întîlnirile pe care le-au avut cu ziariști și oameni de cultură din Iugoslavia, prieteniile ce le-au legat cu gazdele lor din comuna Locve, fiecare spectacol și dialog dovedind prețuirea de care se bucură folclorul românesc în lume și, totodată, solidaritatea cu revoluția care a avut loc în România. Amintiri de neuitat vor rămîne, mărturiile noilor prieteni iugoslavi despre interesul cu care urmăresc evoluția situației din țara noastră, manifestările de bucurie că acum au posibilitatea să comunice direct cu românii prin limbajul universal al muzicii și dansului, primind după o lungă absență, în propria lor țară mesagerii artei populare românești.

Insigne și alte obiecte simboluri ale prieteniei româno-iugoslave au fost dăruite românilor de către gazdele ce au apreciat turneul folcloric de trei zile al Filarmonicii de stat Arad ca o firească reluare a dialogului cultural care trebuie să existe între popoare.

LAVINIA STOICU

Ce facem cu pămîntul?

Am fost martor la Direcția agricolă, în biroul ing. ec. Avram Crăciun, director cu probleme economice, la o discuție cu un grup de agricultori din Revetiș, comuna Dieci. Sătenii din Revetiș au fost Feher Iosif de la nr. 136 și Ienci Ioan de la nr. 93. Au ridicat o problemă de interes mai general dar și cu o particularitate specifică. Despre ce este vorba? C.A.P. Dieci s-a format prin unificarea cu ani în urmă cu C.A.P. Revetiș și Crocna. Fiind în zona colinară adunarea generală a hotărît dezmembrarea și împărțirea pămîntului gospodarilor din cele trei sate. Lăsînd la o parte faptul că procedura nu a fost tocmai „ortodoxă", conducerea C.A.P. Dieci lăsînd-o la voia întîmplării, la Revetiș după împărțirea pămîntului, au rămas aproximativ 400 ha fără proprietar. Hectare pe care nu le revendică nimeni. Ce e de făcut? Trecînd peste unele încălcări de procedură (care și după părerea noastră este cam birocratică) unii cetățeni s-au înscris cu suprafețe de 7—10 ha. Cum o să le lucreze și cu ce forță este o altă problemă. Dar ce se întîmplă cu cele 400 ha nesolicitate. Răspunderea lor cade în competența conducerii C.A.P Dieci, care poate stabili structura de cultură pentru a le lucra mecanizat cu S.M.A., ori să le cedeze întreprinderii de pajiști pentru lot semincer sau ca o fermă a unui I.A.S. din apropiere.

Este o problemă a celor din Dieci și Revetiș, dar situații aparte se ridică și în alte localități. Înainte de a lua o hotărîre pripită trebuie făcută o largă consultare a obștii sătești, a membrilor cooperatori pentru că ei sînt datori, pe baza noilor reglementări, să găsească soluția optimă spre binele comunității.

D. Z.

E vremea lucrărilor agricole de primăvară (II)

(Urmare din pag. I)

jere prin semănatul borceagurilor și trifolienelor. Timpul frumos impune ca gospodarii să treacă la curățarea pășunilor de mușuroaie, mărăcinișuri și vegetații uscate, săparea șanțurilor, a căilor de acces distruse ori ravenate.

Beneficiind de legislația în vigoare, mulți cetățeni au intrat în posesia unor loturi de pămînt pentru grădinărit. Ne-am interesat de succesiunea actuală a lucrărilor. Este necesar să se treacă la pregătitul terenului în funcție de suprafața lotului. Prin executarea arăturii sau prin săparea grădinii cu hîrletul — dacă suprafața este mai mică. Apoi se pregătește cu grijă patul germinativ prin mărunțirea pămîntului și, dacă e cazul, administrarea de gunoi de grajd numai bine fermentat. Se poate trece la însămînțarea cepei, usturoiului, salatei, spanacului, pregătirea răsadurilor în paturi calde. Pentru timpurietatea culturilor se pot pregăti solarii astfel ca în martie, aprilie să poată fi plantate răsadurile, cu precizarea că solariul nu apără cultura de îngheț ci doar pe timp favorabil ridică temperatura și grăbește vegetația.

În grădini se pot planta pomi fructiferi procurați de pe piețe sau din ferma Dorobanți a stațiunii Lipova.

Sînt lucrări care nu suferă amînare, pentru că de ele depinde asigurarea hranei noastre cea de toate zilele.

Amintindu-le și lăsînd executarea lor pe seama priceperii gospodarilor, a specialiștilor sîntem siguri că piața Aradului va beneficia, ca în alte timpuri, de tot ce e necesar.

ANUNȚ

Vineri, 2 martie, ora 15, la Liceul industrial 12, din Arad, va avea loc adunarea generală a membrilor Sindicatului independent „Unirea" al cadrelor didactice din județul Arad.

Consiliul de conducere

ANUNȚ

În data de 2 martie 1990, ora 14,30, are loc în sala sindicatelor din Pădurice, Conferința vînătorilor din județul Arad și a pescarilor din filialele Lipova, Ineu, Sebiș și Chișineu Criș.

Delegații propuși pentru conferință vor avea asupra lor permisele de vînătoare sau de pescuit.

(215)

cinematografe

DACIA: Pompierul atomic. Orele: 9,30, 11,45, 14, 16, 18, 20.

STUDIO: Tik... tik... tik. Orele: 10, 12, 14, 16, 18, 20.

MUREȘUL: Steaua sudului. Orele: 10, 12, 14, 16, 18, 20.

ARTA: Rocco și frații săi. Seriile I și II. Orele: 9, 12, 15, 18.

PROGRESUL: Drumul oaselor. Orele: 15, 17, 19.

SOLIDARITATEA: Maria și Mirabela în Tranzistoria. Orele: 16, 18.

GRĂDIȘTE: Corsarul. Orele: 16, 18.

ÎN JUDEȚ

LIPOVA: Un studio în căutarea unei vedete. INEU: Masca de argint. CHIȘINEU CRIȘ: Promisiuni. NĂDLAC: Steaua Sudului. SÎNTANA: Francois Villon, seriile I și II. PECICA: Sandokan. CURTICI: Șatra. SEBIȘ: Întoarcerea lui Vodă Lăpușneanu, Seriile I și II. SIRIA: Ciprian Porumbescu. Seriile I și II. VINGA: Comisarul Cardone în acțiune. PÎNCOTA: Rocky I.

România, Democrație, Credință

(Urmare din pag. I)

Trebuie să li se creeze condiții, inclusiv garanții democratice, pentru aceasta.

A doua noțiune în discuție e aceea de **democrație.** Ea are la bază ideea prezervării libertății individuale a dialogului, a pluralismului politic și de vederi, legitimitatea neîngrădită a opiniei. Și multe altele. Constantin Noica spunea că noi, românii, n-am beneficiat niciodată în istorie mai mult de 20 de ani de libertate și democrație. Cei mai rodnici ani au fost cei cuprinși între 1918—1938 (pînă la dictatura regală) cînd România a devenit, sub multe aspecte, întîi și întîi cultural, o mare națiune europeană.

În sfîrșit, a treia noțiune pusă în discuție e aceea de **credință.** Toate popoarele din jurul nostru și-au sărbătorit o perioadă îndelungată de la creștinare: anul trecut Rusia — un mileniu; acum o sută de ani, ungurii tot un mileniu. Dar noi, românii, nu avem ce sărbători. De ce? Fiindcă noi nu am fost creștinați. **Poporul român s-a născut creștin.** Acesta nu-i neapărat un avantaj față de vecini, ci e doar o realitate verificabilă istoric, cum se zice. Noțiunile de bază din credința creștină în limba română datează din perioada romană. Sînt, etimologic, pur latinești: „creștin", „Dumnezeu", „Doamne", „Fiu", „Cruce", „Lege", „Biserică" ș.a.m.d.

Să nu ne lăsăm însă înșelați. Invocarea unor izvoare creștine ale neamului nostru nu-i suficientă. Credința trebuie nu invocată, ci probată în viață. În ultimii 45 de ani, mulți oameni și-au pierdut-o cu voie sau fără voie. Religia nu înseamnă „obscurantism" cum s-a spus de atîtea ori. Fără religie nu poți înțelege cel puțin două lucruri: istoria culturală (pictura, muzica, sculptura, literatura — toate acestea în spațiul occidental se centrează pe creștinism); și, doi: valorile morale moderne care decurg din morala creștină bazată, în principal, pe decalog, pe cele zece porunci. Faptul că acum nu ne înțelegem așa cum ar trebui, că nu ne tolerăm, că ne învrăjbim, că ne suspectăm reciproc se datorează, în mare măsură, și pierderii credinței în Dumnezeu și-n valorile creștine.

Toate aceste gînduri mi-au fost stîrnite de înființarea la Vîrfurile, duminică, 25 februarie a **Societății culturale DULCE ROMÂNIE.** Inițiatoarea societății este poeta Carolina Ilica, originară chiar din localitatea amintită. Societatea DULCE ROMÂNIE își propune reînvierea tradițiilor, inclusiv creștine, conservarea celor care au supraviețuit dictaturii, unirea, în ideea fondului comun cultural și de grai, a românilor de pretutineni. Societatea nu are un caracter politic. Cine vrea să adere la ea se poate înscrie zilnic la camera 2, în Palatul Cenad, începînd din 2 martie a.c., între orele 10—12 și 14—16.

STAȚIUNEA DE CERCETARE ȘI PRODUCȚIE POMICOLĂ LIPOVA

Oferă spre vînzare populației și unităților agricole, pomi și arbuști fructiferi din toate speciile.

Materialul sădirilor se poate cumpăra zilnic, direct de la Pepiniera Dorobanți.

(192)

TIPOGRAFIA ARAD

Str. Calea Victoriei Nr. 43

Încadrează de urgență tipografi în următoarele meserii:
— mașiniști tipăritori,
— culegători mecanici,
— muncitori necalificați (bărbați), cu domiciliul stabil în municipiul Arad.

Informații suplimentare la compartimentul personal al unității telefon 23577.

COMUNICARE

EPISCOPIA ORTODOXĂ ROMÂNĂ a ARADULUI aduce la cunoştinţa celor iubitori de CUVÎNTUL LUI DUMNEZEU, că în desfăşurarea procesului de înnoire spirituală din perioada MARELUI POST al SFINTELOR PAŞTI, a invitat pentru luni, 5 martie, orele 17, a.c., în sala Casei de Cultură a Sindicatelor din Arad — Pădurice pe P.C. Părinte PROF. UNIV. DR. CONSTANTIN GALERIU, vicar al Arhiepiscopiei Bucureştilor şi pe P. Cuv. Părinte ARHIMANDRIT BARTOLOMEU V. ANANIA, cunoscut teolog şi scriitor, pentru a împărtăşi gînduri zidi toare şi mîntuitoare de suflet. „Binecuvîntat este cel ce vine întru numele Domnului".

anicci publicitate

ANIVERSĂRI

Trei garoafe albe şi un călduros „La mulţi ani!" pentru Bicioc Adrian, din partea părinţilor şi a bunicilor. (85728)

Cu prilejul zilei de „1 Martie, Comitetul sindicatului liber „ARCHIM", urează tuturor femeilor din C.I.Ch. Arad multă sănătate, fericire şi noroc. (85696)

Viaţă lungă, plină de bucurii cu ocazia pensionării pentru SILVIA MUSCAN, îi urează Nelu, Geta, Ramona, Manuela şi Raul. (85520)

45 de trandafiri roşii, „La mulţi ani!" şi fericire pentru VASILE ELENA, din partea întregii familii. (65272)

Cu ocazia pensionării doamnei RODICA HEGEDÜS, colectivul unităţii „Camelia" îi urează un călduros „La mulţi ani!", multă sănătate şi fericire. (85624)

Multă fericire şi sănătate pentru PETRUŢ FLORICA, din Tisa Nouă, cu ocazia pensionării, din parea familiei. (85662)

Cu ocazia ieşirii la pensie a doamnei Nagy Maria, îi urează viaţă lungă şi multă sănătate, fiica Angelica, nepoţii Adina şi Ghiţă şi familia Drăgulele. (85737)

Cu ocazia împlinirii vîrstei de 20 de ani pentru Nicoleta sănătate şi „La mulţi ani!", îi urează părinţii şi sora. (85753)

11 garoafe şi „La mulţi ani!" pentru Cătălina Ailiesei. Tati, mami şi surioara Ancuţa, Nela şi Costel. (85682)

Cu ocazia pensionării, colegii de la Secţia spirt, îi urează domnului NADAY LUDOVIC, multă sănătate şi fericire. (85711)

Cu ocazia pensionării domnului Lupuţiu Liviu, Mioara, Niky şi Gaby îi urează „La mulţi ani!". (85709)

Cu ocazia zilei de naştere a doamnei Lupuţiu Maria, îi urează „La mulţi ani!" Mioara, Niky şi Gabi. (85709)

10 garoafe roşii, un călduros „La mulţi ani!", pentru Florin Roşca, din Arad, îi urează părinţii. (85608)

Cu ocazia împlinirii vîrstei de 66 ani, de mărţişor, îi urează lui Poenar Gheorghe, din Agrişu Mare, sănătate şi „La mulţi ani!" fiul Avram şi Claudia Ilse. (85622)

„La mulţi ani!", multă sănătate şi fericire pentru ELENA CĂTANĂ, din Arad, îi urează familia Corici. (85677)

VÎNZĂRI — CUMPĂRĂRI

• Vînd butelie aragaz, telefon 42875. (85547) • Cumpăr porc (ver) bătrîn, telefeon 22781. (85548) • Vînd 30 de oi turcane cu miei, str. Orient 30 (85553) • Vînd congelator „Brillant 2200", 220 l, telefon 42956. (85554) • Vînd magnetofon stereo „Kashtan" cu două boxe, preţ convenabil, telefon 14443. (85555) • Vînd video player „Samsung" AC/DC nou. Informaţii, după ora 16, telefon 62374. (85561) • **Vînd remorcă apicolă şi ştampile model broderie, telefon 13520 Arad.** (85576) • Vînd apartament tip Samantha 4 camere garaj zonă Polivalentă, numai pe valută vest, telefon49345, 17-20 (85577) • Vînd casă 4 camere, baie, dependinţe şi grădină mare, Aradul Nou, str. Fr. Engels nr. 55. (85581) • Vînd radiocasetofon marca Vega sovietic, telefon 30242. (85584) • Vînd maşină de tricotat „Dopleta" nouă, cu două paturi, telefon 63106. (85591) • Vînd video Recorder „Aiwa" cumpăr casă mare în Arad, zona Micălaca. Informaţii, Micălaca zona III, bloc 304 E, etaj IV, ap. 14, Motrea. (85597) • Vînd bitum şi carton asfaltat, telefon 39160. (85598) • Vînd Dacia din depozit, telefon 34184. (85600) • Vînd Dacia 1300, stare bună, Ineu, telefon 11227. (85601) • Vînd Dacia 1300 motor francez, videorecorder Akai 250 casete înregistrate şi sigilate, telefon 16959. (85602) • Vînd video „Toshiba" V-81 G, VHS, HQ, telecomandă infraroşii, telefon 23224. (85607) • Vînd Trabant 601, stare bună preţ convenabil, telefon 42398 (85610) • Vînd LNC nou, preţ convenabil, Informaţii, Păuliş nr. 35, între orele 17-20. (85615) • Cumpăr apartament 3 camere decomandate, tot confortul, exclus etaj IV, prefer str. Mucius Scaevola. Informaţii telefon 16645. (65185) • Vînd apartament una cameră, bucătărie, anexe în Grădişte sau schimb cu garsonieră. Telefon 16645. (65189) • Vînd mobilă combinată în stare bună. Informaţii, telefon 33226. (64100) • Vînd casă cu etaj (baie, anexe, grădină în Mocrea 116, judeţul Arad. (85689) • Vînd casă ocupabilă imediat, zona Piaţa Romană, telefon 18153, duminica între orele 9-11. (85688) • Vînd urgent casă în Ghioroc, poziţie excelentă, telefon 120, după ora 16. (85672) • Vînd garsonieră, bloc A 49, str. Brezoianu nr. 6, ocupabilă imediat. Informaţii, telefon 49070. (85666) • Vînd urgent Lada 1500 şi instalaţie gaz auto, Pîncota, str. Luncii 3, telefon 161. (85656) • Vînd frigider „Ziil", stare perfectă, Grădişte, Bloc R 3 (cu Poşta) etaj 1, ap. 4, vizibil, zilnic orele 18-20. Holcz. (85652) • Vînd apartament bloc, 3 camere, ocupabil imediat, Calea A. Vlaicu, bloc B-4, ap. 11, etajul II. (85649).

DIVERSE

Vineri, 2 martie 1990, ora 19, la sala polivalentă Arad va avea loc o slujbă religioasă. Predica va fi rostită de pastorul LIVIU OLAH, din Los Angeles SUA. Comunitatea baptistă Arad. (85712)

UNIUNEA DEMOCRATICĂ A SLOVACILOR ŞI CEHILOR DIN ROMÂNIA anunţă că în 4 martie, ora 10, va avea loc adunarea de constituire a Organizaţiei locale Arad, la CASA DE CULTURĂ A SINDICATELOR ARAD. (85713)

• Închiriem casete video filme traduse, genuri diferite, telefon 44782, orele 18-20. (85572) • Caut garaj de închiriat, zona Vlaicu, telefon 41573. (85647) • Pierdut geantă neagră cu acte în zona Gării. Găsitorului recompensă, str. Vasile Conta nr. 23. (65204) • Pierdut în raza comunei Macea, în data de 25 februarie, una mînză de 1,6 ani şi un mînz de 6 luni, ambii de culoare roşu închis. Mînzul avea părul mai mare. Ofer recompensă găsitorului. Informaţii telefon PTTR Macea. (85707) • Activitatea atelierului de ortopedie se suspendă o lună de zile. Ianto, str. Schmeltzer 18. (85714).

DECESE

Cu adîncă durere anunţăm încetarea din viaţă, după o lungă suferinţă, în vîrstă de 90 de ani, a celui care a fost soţ, tată, bunic, străbunic, frate, cumnat şi unchi, GRÜNWALD IOAN. Înmormîntarea are loc vineri, 2 martie, ora 16, la cimitirul Eternitatea. Familiile îndoliate Grünwald, Horvat şi Kiss. (85771)

Cu durere anunţăm trecerea din viaţă a celui ce a fost ROŢCU IOAN, în vîrstă de 68 ani. Înmormîntarea — vineri, ora 15, în Curtici, str. Alba Iulia 63. Fiii Nicu şi Ilie, cu familiile. (85758)

Cu profundă durere anunţăm încetarea din viaţă a scumpului nostru soţ, tată, bunic, VINCZEFI FRANCISC, 90 ani. Înmormîntarea — în data de 1 martie 1990, cimitirul Pomenirea, ora 14. Familiile Vinczefi, Aslău. (85750)

Cu adîncă durere anunţăm încetarea din viaţă a dragii noastre soră şi mătuşă, GABRIELA dr. GOMBOŞ. Înhumarea va avea loc joi, 1 martie 1990, ora 14, la cimitirul Eternitatea. Odată cu înhumarea defunctei se va aşeza spre odihnă veşnică şi urna cu rămăşiţele pămînteşti ale soţului, dr. LIVIU GOMBOŞ. Familia îndoliată. (85741)

CONDOLEANŢE. ANUNŢURI DE FAMILIE

Cu lacrimi şi durere fără margini amintim rudelor, cunoscuţilor că azi, 1 martie se împlineşte un an de cînd a plecat dintre noi cea mai dragă şi bună soţie, mamă, bunică, soră, Livia Meruţă, născută Moga. Dumnezeu să te odihnească în pace. Parastasul are loc în 3 martie, ora 14, la cimitirul „Eternitatea". Familia îndoliată. (85529)

Colectivul Şcolii Nr. 10 Arad este alături de învăţătorul Rusu Ioan în momentele grele pricinuite de moartea mamei sale dragi. Sincere condoleanţe. (85702)

„1 Martie" zi de neuitat pentru noi cei care l-am iubit pe MIHUŢA SAVU (SĂVULICĂ). Acum cînd se împlinesc 2 ani de la dureroasa despărţire, aducem pios omagiu şi veşnică recunoştinţă. Soţia Sida, copii şi nepoţii. (85667)

Lacrimi şi rugăciune la mormîntul celor care au fost dr. SCHÜSSLER IOAN, dr. SCHÜSSLER AURELIA. Pios omagiu şi eternă amintire. Pall Eva. (85670)

Locatarii blocului 355 Micălaca regretă moartea fulgerătoare a colocatarului Berar Gheorghe şi transmit sincere condoleanţe familiei. (85726)

Locatarii din B-dul Revoluţiei nr 26-38, sc. E, regretă profund moartea bunului lor vecin, Vinczefi Francisc şi transmit sincere condoleanţe familiei îndoliate. (65731)

Mulţumim din inimă tuturor celor care în clipele grele pricinuite de moartea fulgerătoare a celui care a fost Savi Gheorghe au fost alături de noi prin prezenţă, coroane, flori, condoleanţe şi ajutor material. Familia îndoliată. (85735)

BANCA DE INVESTIŢII, SUCURSALA JUDEŢEANĂ ARAD

Potrivit Decretului-Lege nr. 54/1990 este autorizată de a deschide conturi pentru operaţiuni curente de încasări şi plăţi întreprinderilor mici, asociaţiilor şi persoanelor fizice care urmează să desfăşoare activităţi PE BAZA LIBEREI INIŢIATIVE, pentru investiţii şi activităţi cu caracter specific (întreprinderi mici de construcţii montaj, instalaţii, reparaţii construcţii şi instalaţii, prestaţii de construcţii, proiectare, etc.) ACORDÎND ÎN ACELAŞI TIMP CREDITE acestor titulari de cont.

Informaţii suplimentare la telefon 35553; 35653; 35857.

A.C.M. R.C.F. TIMIŞOARA

Brigada 4 L.R. Deva

Anunţă că începînd cu data de 01.03.1990 pînă în data de 10.03. 1990 trenurile nr. 3124 şi 3125 se suspendă pe intervalul Almaş — Ineu.

Pe acest interval călătorii vor fi transportaţi cu mijloace auto. (219)

CENTRUL DE CERCETARE ŞTIINŢIFICĂ ŞI INGINERIE TEHNOLOGICĂ PENTRU VAGOANE ARAD
Calea Aurel Vlaicu Nr. 29-31

Încadrează începînd cu 1 martie 1990, următoarele categorii de personal (bărbaţi):

— ingineri proiectanţi şi tehnicieni proiectanţi în specialitatea: material rulant; electrotehnică; tehnologia sudurii; T.C.M.

Condiţiile de încadrare şi retribuire sînt cele prevăzute de Legea Nr. 12/1971 şi Legea Nr. 57/1974. Informaţii suplimentare la telefon 37020, interior 463, 142. (220)

B.A.T.M.A. NR. 2 — ARAD
Str. Poetului nr. 105-107
Telefon 43748 — 43648

ANGAJEAZĂ

— 1 revizor contabil principal, vechime în muncă minim 8 ani funcţii economice, salarizarea între 2680-3420,
— muncitori necalificaţi (bărbaţi),
— şofer (pt. ARO).
Vindem prin licitaţie :
— 1 tractor U 650,
— 1 automacara MAZ 500. (218)

ŞCOALA PROFESIONALĂ UCECOM ARAD
Str. Emil Girleanu nr. 1

Încadrează: 1 inginer la catedra confecţii textile, tricotaje, 2 pedagogi, 1 administrator şcoală, 4 îngrijitori curăţenie, 1 portar, 1 zidar-zugrav, 1 sudor-instalator, 5 muncitori la cantină, 1 muncitor auxiliar cantină, 3 muncitoare la spălătorie, 1 muncitor la gospodăria anexă.

Condiţii de încadrare conform Legii nr. 12/1971 şi Legii 57/1974. (214)

COOPERATIVA DE CONSUM ORAŞ ARAD
cu sediul în Arad, B-dul Revoluţiei nr. 50

Angajează o recepţioneră calificată la „Han Răscruce". (217)

ÎNTREPRINDEREA DE TRANSPORTURI AUTO ARAD
Calea 6 Vînători nr. 2-4

Aduce la cunoştinţa unităţilor care au depus documentaţia necesară în vederea examinării şoferilor pentru promovarea în categorii superioare de salarizare că sînt rugaţi să depună pînă la data de 5 martie 1990 comandă fermă pentru a plăti costul examenului (871 lei/candidat).

Programarea examinării se va face la data depunerii comenzii. (207)

ÎNTREPRINDEREA JUDEŢEANĂ PENTRU RECUPERAREA ŞI VALORIFICAREA MATERIALELOR REFOLOSIBILE

Cu sediul în Arad, Calea Bodrogului nr. 12 încadrează urgent 2 controlori poartă.

Informaţii suplimentare la sediul întreprinderii şi la telefon 17630. (208)

Regretăm trecerea în nefiinţă a vecinei noastre, Gabriela dr. Gomboş şi transmitem compasiunea noastră familiei îndoliate. Locatarii blocului H 12 din B-dul Revoluţiei 70. (85742)

Colectivul Oficiului de Calcul DGAIA Arad este alături de colegul lor Doru Berar în greaua suferinţă pricinuită de dispariţia prematură a tatălui său. Sincere condoleanţe. (85754)

Sîntem alături de colega noastră Bente Aurica în marea durere pricinuită de moartea tatălui. Colegii de la serviciul contabilitate-calculaţie ICRTI Arad. (85763)

Cu aceeaşi durere în suflet anunţăm că la 1 martie se împlinesc 2 ani de cînd ne-a părăsit pentru todeauna cea care a fost mamă, soacră, bunică,BULIGA ELENA (Oliniuc). Te plîng cei cinci copii cu familiile, Mitică, Ghiţă, Maricica, Aurel şi Coca. Comemorarea va avea loc pe data de 4 martie, la Biserica ortodoxă Aradul Nou. (85752)

Sîntem alături de doamna Katharina Merle în marea durere pricinuită de pierderea mamei sale. Sincere condoleanţe din partea clasei a III-a F, Şcoala generală nr. 1. (85778)

REDACŢIA ŞI ADMINISTRAŢIA: Arad. Bulevardul Revoluţiei nr. 81. Telefoane: secretariat 13302, administraţia şi publicitate 19404.
Redactor şef: DUMITRU TOMA.

Adevărul

Cotidian independent al județului Arad

ANUL II | Nr. 60 | Vineri. 2 martie 1990 | 4 pagini — 1 leu

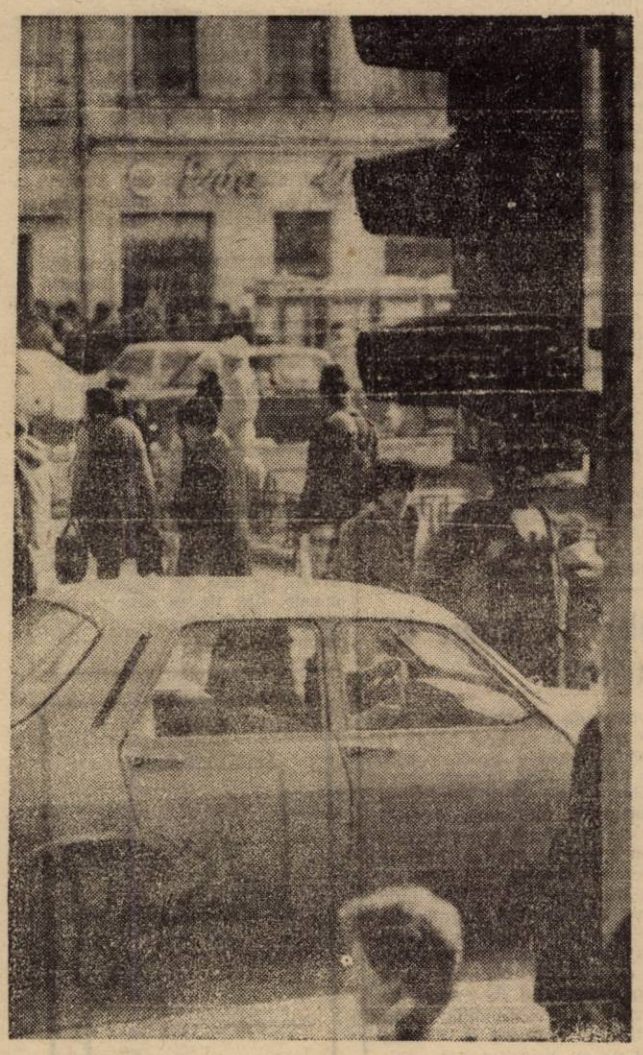

Se circulă mult, pe jos, cu mașina. Credem că în sfîrșit semaforul trebuie „să pună ordine".

Foto: M. CANCIU

De sîmbătă, puteți urmări în ziarul nostru:

Procesul de la Timișoara

Potrivit anchetei penale referitoare la evenimentele petrecute în timpul Revoluției, vineri, 2 martie va începe la Timișoara procesul celor 21 de inculpați trimiși în judecată pentru complicitate la infracțiunea de genocid.

Ziarul nostru — prin trimisul său special — își propune să relateze cît mai fidel desfășurarea pocesului, de stabilire a adevărului și de pedepsire a celor care s-au făcut vinovați de grave crime contra umanității și libertății.

Efectivele și structura fostului Departament al Securității Statului

Agenția de presă „Rompres" a primit din partea domnului general-colonel Victor Stănculescu, ministrul apărării naționale, următorul comunicat:

La repetatele întrebări justificate ale populației privind efectivele și structura fostului Departament al Securității Statului, menționăm următoarele:

Efectivele aparatului central și teritorial de securitate (exceptîndu-le pe cele din sectoarele tehnice și de transmisiuni, precum și trupele de securitate, constituite după structuri și reguli spcifice armatei) însumau la 22.12.1989 un număr de cca. 8 400 de cadre.

În ceea ce privește structura fostului departament, acesta era alăcuit din unități și formațiuni din care se pot distinge mai multe categorii:

O primă categorie era destinată acțiunilor de represiune și înăbușire a oricăror forme de manifestare a democrației, a libertăților fundamentale ale cetățenilor, fiind total aservită intereselor clanului ceaușist. În acest sens, se pot da ca exemple Direcția a V-a de pază și ordine și Direcția de contrainformații. Aceasta din urmă exercita controlul asupra tuturor domeniilor economico-sociale ale statului, inclusiv asupra aparatului Miniserului Apărării Naționale și al Ministerului de Interne. De asemenea, fosta Direcție a VI-a — cercetări penale dovedind exces de zel în slujba dictaturii, a recurs uneori la metode de cercetare abuzive, încălcînd prevederile legale.

În componența acestor unități au activat aproximativ 1600 de ofițeri și subofițeri, din care 1100 au fost îndepărtați din cadrele active; diferența reprezintă cadrele tinere recent încadrate la direcțiile menționate și care au fost repartizate în unitățile de instrucție ale armatei, pe funcții minime, unde nu pot emite acte de decizie.

O altă categorie au constituit-o acele structuri (fostele Direcții I, a II-a, a III-a și alte

(Cont. în pag. a II-a)

Cu cititorii în forumul „Adevărului"

„Vom mai avea sau nu C.A.P. în comună?"

Dintre sutele de scrisori pe care le-am primit în cursul lunii februarie, astăzi am ales una care ni se pare mai deosebită. Ea vine din partea domnului **Vasile Hotăriș**, comuna Petriș, sat Ilteu, nr. 24. Desigur, nu avem spațiu pentru a o publica în mod integral. Am ales în schimb mai multe pasaje care vorbesc în mod elocvent despre o situație mai aparte și care se poate repeta, firește, în orice altă localitate. Dar, să vedem ce ne scrie corespondentul nostru: „În scopul aplicării în practică a prevederii Decretului-lege nr. 42 privind unele măsuri pentru stimularea țăranilor, din inițiativa primăriei comunei Petriș s-a convocat adunarea generală a locuitorilor din satele Petriș, Ilteu și Seliște, majoritatea participanților fiind țărani individuali, pensionari de stat, salariați și chiar fără nici o ocupație. Ordinea de zi propusă adunării de către domnul primar a fost să se hotărască dacă este cazul să mai rămînă, ori nu, pe mai departe C.A.P. în Petriș? Majoritatea participanților au fost pentru desființarea C.A.P.-ului, opunîndu-se doar cooperatorii care au lucrat în mod efectiv în unitate de la înființarea C.A.P.-ului, respectiv din anul 1962. Deci, hotărîndu-se desființarea C.A.P.-ului, conducerea primăriei a propus ca terenul să se împartă fiecărui locuitor, după cît dorește, de la 0,5 ha pînă

EMIL ȘIMĂNDAN

(Cont. în pag. a II-a)

Solidari în speranță

Cîndva, cu zeci de ani în urmă, o stafie umbla prin Europa — comunismul. Era spaima puterilor occidentale și teroarea popoarelor Europei de est. Ca întrupare vulgară a unor idei a venit, dincoace de Nistru și Prut, odată cu tancurile sovietice și a prins rădăcini. Aparent adînci. Cei mai mulți habar n-aveau ce este el, comunismul, iar cei ce știau și i-au pătruns esența nu-l recunoșteau sub forma socialismului științific tălmăcit incoerent de cizmarul

Comentariul ediției

Iosif Visarionovici Stalin și răstălmăcit pentru noi de colegul său de breaslă — Ceaușescu.

Sub patronajul ideilor socialiste și umaniste s-au născut teroarea, frica, supunerea oarbă, îndoiala, complicitatea, delațiunea, compromisul. Chipul uman al socialismului era masca fărădelegilor — la noi sau aiurea. Brejnev, Ceaușescu, Gomulka, Kadar, Jivkov, Honecker propovăduiau libertatea, dar înăspreau dictatura. Păreau stăpîni pe situație, popoarele pe care (nu) le reprezentau păreau și ele consolate cu acest destin fatalmente fără ieșire. Pînă și Occidentul se îndoia că se mai poate face ceva și lumea se raporta la viitor prin prisma celor două blocuri. Comunismul era o realitate. Sau, mai exact spus, o ideologie stăpînă pe situație. Minciuna stătea cu regele la masă, parafrazîndu-l pe poet.

Dar iată că sfîrșitul anului 1989 a stîrnit uraganul de revoltă a popoarelor. Una după alta, puterile s-au clătinat și au fost obligate să cedeze în fața voinței celor mulți. În unele țări fără conflicte, la noi cu jertfe grele. De căzut însă, au căzut. Și vor cădea și ultimele „bastioane". Cum a fost posibilă această rapidă și spectaculoasă răsturnare? — fără

TRISTAN MIHUȚA

(Cont. în pag. a III-a)

Ce se mai întîmplă prin localitățile județului? Chișineu Criș

Deși mai sînt greutăți, deși în timp ce se rezolvă unele dintre probleme apar altele noi, și la Chișineu Criș, ca de altfel în toate localitățile județului, activitatea economică reintră în normal. Dintr-o discuție recentă purtată cu domnul Ioan Boldea, primarul orașului, am reținut că la Secția I.M.U.A. din localitate, după o perioadă în care unitatea a lucrat doar la 70-80 la sută din capacitate, acum activitatea productivă se apropie de normal. Celelalte unități industriale de pe raza orașului — Fabrica de prelucrare a laptelui, Fabrica de conserve etc. — lucrează la capacitatea prevăzută.

În ce privește agricultura, cele două unități cooperatiste s-au despărțit și în cadrul fiecăreia au fost stabilite lotuirile ce urmază să fie date în folosință îndelungată membrilor cooperatori și altor solicitanți. Arăturile au fost efectuate integral în toamnă, așa că acum, cînd primăvara bate la ușă, cooperatorii nu prea au motive de îngrijorare, poate doar faptul că în lipsa îngrășămintelor azotoase li s-au repartizat, pentru fertilizarea fazială a păioaselor, îngrășăminte fosfatice.

La rîndul ei, activitatea comercială a fost orientată cu prioritate spre asigurarea produselor de primă necesitate. Zilnic sînt puse la dispoziția populației 600—1 000 kg carne de porc și de vită, precum și cantități de mezeluri și alte preparate din carne. Calitatea pîinii s-a îmbunătățit, iar odată ce au putut fi asigurate cantitățile solicitate, s-a trecut și la producerea de specialități de panificație (cornuri, cozonaci și altele), care pînă acum au lipsit cu desăvîrșire.

Dar dacă în domeniul economic problemele se rezolvă una cîte una, iar activitatea reintră în normal, în viața socială a orașului — cel puțin în unele sectoare — problemele se adună una cîte una, iar soluționarea lor devine pe zi ce trece tot mai problematică. Astfel, avînd în vedere profilul unităților economice de pe raza orașului, primăria se confruntă la ora actuală cu problema asigurării locurilor de

MIRCEA CONTRAȘ

(Cont. în pag. a III-a)

De la Primăria municipiului Arad

Aducem la cunoștința locuitorilor că audiențele Primăriei municipiului au loc după cum urmează:

PRIMARUL: în fiecare luni, orele 10—13, pentru un număr de 30 solicitanți. Înscrierile se fac în ziua de vineri, de la orele 8—9,30.

VICEPRIMARUL: în fiecare joi, orele 10—13, pentru un număr de 30 solicitanți. Înscrierile se fac în ziua de marți, de la orele 8—9,30.

În cazul cînd la înscriere sînt mai mulți solicitanți, eșalonarea are loc în funcție de numărul de audiențe în zilele următoare de programare.

Scrisoare deschisă

Către BIROUL CONSILIULUI DE CONDUCERE AL CLUBULUI SPORTIV AL ARMATEI „STEAUA"

Iubitorii fotbalului din Arad au rămas surprinși de știrea dată de clubul sportiv „Steaua", prin intermediul Agenției Române de presă „Rompres" și publicată în mai multe ziare centrale din 22 februarie 1990.

Iată că doar Constanța, Brașovul, Timișoara etc. au dat jucători echipei militare.

Aradul nu uită că finala de la Sevilla a fost câștigată de Helmut Duckadam, iar la timona echipei s-a aflat Emerich Jenei, amîndoi plecînd la C.C.A. respectiv „Steaua" de la clubul arădean UTA.

Aradul nu uită că la Barcelona, cînd Steaua a fost umilită pur și simplu de Gullit și van Basten, în lotul echipei militare s-au aflat și doi jucători porniți tot de la UTA: Bunaciu și Negrău, acesta din urmă marcînd golul calificării din meciurile cu Fram Reykiavik.

Amatorii de fotbal din Arad nu uită și nu au uitat că pe parcursul anilor au fost luați de clubul Steaua (C.C.A.) jucători care au făcut faimă fotbalului românesc întotdeauna. Amintesc aici pe următorii: Jenei, Koszka, Petescu, Pantea, Duckadam, Lucaci, Bunaciu, Negrău și alți jucători crescuți de clubul UTA.

Niciodată nu s-a primit cît s-a dat.

Iubitorii fotbalului din Arad se pronunță cu această ocazie pentru demilitarizarea clubului Steaua și a altor echipe începînd cu vara acestui an. Dacă acest lucru nu se va întîmpla, problema racolărilor de jucători se va menține. Aceste cluburi vor putea în continuare să-și întindă achizițiile în toată țara, mai ales dacă vor fi părăsiți de cei mai buni jucători ai lor prin încheierea de contracte cu cluburi din străinătate.

Un alt argument în plus pentru demilitarizarea acestor cluburi ar fi următorul: în afara țărilor de regim comunist în NICI O ȚARĂ DIN LUME nu există echipe militare sau ale poliției, nici chiar echipe studențești de fotbal cîte sînt la noi.

De ce? Pentru că armata e armată, poliția poliție, facultatea facultate. La noi se confundă termenii. Dacă a fost haos, să nu mai fie.

Stimați domni din conducerea Clubului sportiv „Steaua", vă rugăm să meditați asupra acestei probleme și să dați UTA-ei ce este al ei. Nu vă punem problema Sorin Babii, Silvia Kaposztay și mai nou Veronica Cogeanu, deși poate că ar trebui.

Un grup de susținători ai clubului UTA

Inimoasa galerie timișoreană cutreierînd străzile Aradului. Foto: AL. BELODEDICI

Cu cititorii în forumul „Adevărului"

(Urmare din pag. 1)

la 8—10 ha. Vacile și viteii să se vîndă la cine dorește să le cumpere, autocamionul să se dea cooperației de consum, iar tractoarele la primăria comunei". În continuare corespondentul nostru ne prezintă pe larg stadiul în care se află averea obștească a fostului C.A.P Petriș. „Așadar, terenul s-a împărțit teoretic pe hîrtie, însă nimeni nu știe practic cît pămînt va lucra și unde se află pămîntul respectivi? O parte din viței au fost vînduți țăranilor din zona necooperativizată. Apoi, de cîteva zile grajdurile în care se află adăpostite vacile, sînt lăsate de tot felul de cetățeni, printre care mulți sînt dintre aceia care nu au avut niciodată nimic comun cu C.A.P.-ul Petriș, în schimb așteaptă să cumpere o vacă, unii dorind chiar să cumpere patru vaci! Tractoarele au fost stocate din dispoziția actualului președinte „ales" pînă la lichidarea unității". Din partea finală a scrisorii, citățm alte cîteva pasaje: „În urma „înțeleptelor" măsuri care au fost luate în legătură cu viitorul și soarta C.A.P. Petriș, situația a devenit cît se poate de tragică, dacă avem în vedere faptul că nu mai este mult pînă cînd pămîntul ar trebui să primească sămînța noii recolte atît de necesare, avînd în vedere că cele 700 de hectare de teren, deocamdată, nu se știe în grija cui vor fi! La aceasta se mai adaugă și faptul că o suprafață de 175 ha nici măcar nu este ogorită din toamnă, în vreme ce pe aproximativ 80 ha nu sînt tăiați cocenii de porumb! Cît privesc cele 220 ha însămînțate cu grîu, ele nu au fost fertilizate și se pare că nici nu vor mai putea fi fertilizate!". O altă problemă pe care o atacă corespondentul poate fi rezumată în felul următor: „Cei care au hotărît soarta C.A.P. Petriș, nu s-au gîndit ce vor face de acum înainte cei 200 de pensionari ai unității, precum și cei care ar urma să se pensioneze peste un an sau doi? De unde vor primi pensie dacă unitatea se desființează în totalitate? Se pune această întrebare întrucît majoritatea dintre cei 200 de pensionari au o vîrstă înaintată, între 65—80 de ani, sînt oameni nevoiași, fără nici o altă sursă de existență, aflîndu-se în imposibilitatea de-a mai putea munci. Cum vor putea supraviețui acești bătrîni? În concluzie propunem pentru soluționarea în modul cel mai legal și omenesc a situației C.A.P. Petriș (și a problemelor personale ale tuturor celor care au format această unitate) organizarea urgentă a unei adunări generale la care să participe numai membrii cooperatori, care să hotărască cum vor munci pămîntul cu care au intrat în C.A.P., fără presiuni și influențe din parea unor organe și persoane din afară, care nu au avut nimic comun cu C.A.P. Petriș, ei fiind în posesia unor substanțiale pensii de stat!".

Considerăm că este cazul ca reprezentanții Uniunii Democratice a Țărănimii Libere din județul nostru să acorde un sprijin efectiv în rezolvarea neînțelegerilor ivite la Petriș pe seama necesității desființării ori nu a C.A.P.-ului din localitate!

Precizare

În articolul intitulat „Vrem să nu mai lucrăm în noroi!", publicat în ziarul nostru din 24 februarie a.c., se făcea următoarea afirmație: „Constructorii întreprinderii antrepriză de construcții-montaj au hotărît: director ne va fi șeful celei mai bune brigăzi din cadrul întreprinderii — inginerul Gheorghe Ziman". Întrucît de la brigada numărul 3, condusă de inginerul Constantin Buzatu, am primit un protest, facem cuvenita precizare: într-adevăr în ultimii doi ani brigada nr. 3 a fost cea mai bună, dar noi cînd am făcut afirmația menționată nu ne-am referit strict la o perioadă determinată, care poate să fie, sau să nu fie semnificativă, ci am avut în vedere o perioadă mult mai largă de 15—20 ani.

Despre abonamente și bilete de intrare la meciurile textiliștilor

Domnul Dumitru Groza, contabilul șef al C.S.M. „UTA", ne face cunoscute unele măsuri luate de consiliul de conducere al clubului privind intrarea spectatorilor la manifestările sportive ocazionate de jocurile echipei de fotbal: ● S-au anulat toate imprimatele privind intrarea în stadion, documentul valabil fiind biletul și abonamentul. ● Costul abonamentului este diferențiat în funcție de sectorizarea stadionului și variază între 250—350 lei. ● Se vor emite abonamente la costul de 500 lei pentru tribuna zero (fosta lojă oficială). ● Și în continuare abonații beneficiază gratuit de program de joc, celelalte materiale de propagandă sportivă care se vor pune în vînzare anexă la bilet putîndu-le procura contra cost ● Pînă la rezolvarea problemei de către Ministerul Sporturilor, antrenorii și arbitrii de fotbal au acces în stadion numai pe bază de bilet. ● Agenția Clubului, din Bulevardul Revoluției nr. 82 distribuie zilnic abonamente între orele 10—13 și 15—18 pînă la data de 3 martie a.c., inclusiv. În funcție de solicitări se va prelungi programul de punere în vînzare a abonamentelor și în săptămîna viitoare. ● Vechii abonați au prioritate în obținerea abonamentelor.

M. Ț.

ANUNȚ

Asociația foștilor deținuți politici și victime ale dictaturii din România, filiala județului Arad, anunță adunare generală pe data de duminică, 4 martie, ora 10, în sala de ședință a I.J.G.C.L. Arad, str. Bucura nr. 2—4.

— Pînă la București.
— Un bilet sau o garnitură?!

Efectivele și structura fostului Departament al Securității Statului

(Urmare din pag. 1)

formațiuni auxiliare), care prin atribuțiile lor urmăreau protejarea statului român împotriva unor pericole externe sau interne cum ar fi: acțiuni ale serviciilor de spionaj străine, provocări de natură naționalistă, acțiuni ale unor grupuri diversioniste din exteriorul țării care să tulbure liniștea și ordinea publică, precum și activități vizînd culegerea de informații din domeniile tehnico-științific și economic.

În unități de această categorie au activat un număr de circa 1400 ofițeri și subofițeri.

Deși mare parte din cadrele acestor direcții s-au încadrat în atribuțiile ce le-au revenit, totuși au fost și situații cînd datorită practicilor abuzive ale conducerii fostului Departament al Securității Statului, unor cadre li s-a ordonat să execute și misiuni cu caracter represiv.

Ca urmare, pînă în prezent, 210 cadre au fost îndepărtate din activitate, fiind cercetate de Procuratura Militară pentru abuzurile săvîrșite, depășindu-și atribuțiile.

Au mai existat circa 500 de cadre militare care și-au desfășurat activitatea în sistemul de prelucrare automată a datelor (240), pe linie de învățămînt și cadre, secretariat și alte sectoare funcționale. Dintre acestea peste 10 la sută au fost îndepărtate.

În cadrul fostelor inspectorate județene ale Ministerului de Interne existau compartimente cu atribuții similare unora din fostele direcții ale Departamentului Securității Statului, în care își desfășurau activitatea 5400 cadre din care au fost îndepărtate aproximativ 2000. Cadrele rămase sînt la dispoziția Ministerului Apărării Naționale pentru a fi verificate și, în funcție de rezultatul verificărilor, se va hotărî asupra situației lor.

O altă categorie din unitățile fostului Departament al Securității Statului erau cele de deservire tehnico-materială și telecomunicații, cu un efectiv de 1700 oameni, care au fost desființate; reorganizate și trecute la Comandamentul Trupelor de Transmisiuni al Ministerului Apărării Naționale. Din efectivele acestor unități au fost îndepărtate 215 cadre.

Reamintim că trupele de securitate din fostul Departament al Securității Statului, constituite din tineri care își efectuau stagiul militar în aceste unități ca militari în termen, erau destinate pentru paza unor obiective importante de pe întreg teritoriul țării potrivit Decretului 477/1974, în prezent fiind reorganizate și trecute în totalitate în subordinea Ministerului Apărării Naționale, în vederea îndeplinirii de misiuni de apărare prevăzute de lege.

În prezent, Ministerul Apărării Naționale este în plină activitate de elaborare a noilor structuri ale organelor de informații care să răspundă nevoilor stricte de apărare a sistemului democratic din România, avînd în principal următoarele misiuni: Informarea organelor de stat cu fenomenele negative ce afectează ordinea de drept și dezvoltarea economico-socială a țării, protejarea intereselor naționale împotriva acțiunilor serviciilor străine de spionaj economic, tehnico-științific etc. Utilizarea noilor organe de informații se va face numai în scopurile arătate mai sus.

Printre preocupările actuale ale conducerii Ministerului Apărării Naționale se situează continua împrospătare a organelor de informații noi create prin repartizarea promoțiilor școlilor militare din acest an, precum și prin selecționarea și pregătirea corespunzătoare a unor cadre din unitățile de instrucție ale armatei; în toată această perioadă s-a luat măsura asigurării conducerii principalelor verigi ale acestor organe de către cadre din Ministerul Apărării Naționale.

Referitor la salarizarea cadrelor preluate din vechile structuri, informăm că cele care au fost sau vor fi încadrate în noile structuri vor primi solde diminuate față de cele avute la fostul DSS și vor fi stabilite după normele, gradele și funcțiile prevăzute pentru unitățile armatei, așa cum se precizează în Decretul-Lege nr. 4/1989.

Celor care au fost și vor fi scoși din cadrele active fără drept de pensie și în sarcina cărora nu s-au stabilit fapte de natură penală sau nu vor face obiectul unei anchete li se va asigura conform Decretului-Lege nr. 57/1990, 50 la sută din solda medie corespunzătoare gradelor din armată, pînă la încadrarea în muncă, dar nu mai mult de 3 luni de la data încetării activității.

În ceea ce privește cadrele care în urma cercetărilor a rezultat că nu au fost implicate în acte de represiune și în sarcina cărora nu s-au stabilit fapte de natură penală și îndeplinesc condițiile legale de pensionare, vor primi o pensie diminuată calculată corespunzător nivelului pensiilor cadrelor din armată, potrivit prevederilor Decretului-Lege nr. 16 din 12 ianuarie 1990.

Ministerul Apărării Naționale declară că în prezent și în viitor noile organe create nu vor mai avea ca obiectiv în nici o situație acțiuni represive, precum și de ascultare și de urmărire a oamenilor în scopul intimidării lor sau a satisfacerii intereselor unor partide ori grupări politice, ci, dimpotrivă, vor veghea exclusiv la apărarea intereselor vitale ale țării.

Dreptul la replică

Către redacția ziarului „Adevărul" Arad

Da, este titlul articolului apărut în ziarul Dvs. din 22 februarie 1990, prin care, după ce „UN GRUP DE MUNCITORI, TEHNICIENI, INGINERI de la I.M.U. ARAD" îmi reinterpretează în manieră personală și subiectivă, afirmațiile făcute de mine în interviul acordat TVRL — Arad, sînt atacată profesional și moral, ca în finalul articolului, o mînă de profesionist în ale scrisului, să mă invite la răspuns.

De aceea, vin și întreb stimată redacție a ziarului „Adevărul" — EU CU CINE DIALOGHEZ?

Democrația atît de scump plătită, ne-a redat dreptul la cuvînt, la replică, dar vă întreb din nou „EU CUI SĂ RĂSPUND?"

Oare nici Dvs., nici Domnii din „GRUP" nu ați aflat că Democrația, Libertatea, presupun printre multe altele, dreptul și curajul la identitate?

Oare „un grup de muncitori, tehnicieni, ingineri de la IMU Arad" nu Vă aduce aminte de vechile practici ceaușiste de intimidare, defăimare, de rezolvare a vendetelor și calomniilor în numele „COLECTIVELOR DE OAMENI AI MUNCII", de „GRUPURI DE CETĂȚENI"?

Am înțeles „sau poate am fost și eu tendențios subiectivă în interpretare (că prin Statutul Dvs. de PRESĂ LIBERĂ nu veți mai lăsa să pătrundă în coloanele ziarului „Adevărul" articole nesemnate, neverificate) și era așa de simplu de verificat în cazul în speță neîntemeiate, cu tente de vendetism, să nu spun calomnioase. Dar să revenim la întrebare: „EU CU CINE DIALOGHEZ?" Chiar nimeni dintre Domnii din GRUP nu are curajul la identitate?

P.S. Deoarece au fost invitați cititorii ca arbitrii, rog TVRL — Arad să pună la dispoziția celor interesați în aflarea adevărului, caseta pe care este înregistrat interviul acordat de mine în data de 14 februarie 1990 (sper că această casetă mai există și nu a dispărut și ea în numele „adevărului"?)

Ec. BUZĂU IOLANDA
dir. comercial ICSM
Alimentara Arad

☆

N.R. Stimată doamnă, vă dăm dreptul la replică, cu toate că este un punct de vedere strict personal. O precizare: Nu dialogați. Dv. trebuie să răspundeți unui grup de peste 20 muncitori, tehnicieni, ingineri de la IMU Arad, care semnează scrisoarea existentă la redacție.

Aflăm de la procuratură

● Constantin Gh. Apetrei, recent eliberat din penitenciar, și-a reluat de îndată ce s-a văzut în libertate vechea îndeletnicire, ocupîndu-se cu comercializarea bunurilor sustrase tot de el. Își și găsise un loc bun de „aprovizionare"; din camerele căminului de nefamiliști al A.C.I. Arad. Astfel, în ziua de 21 februarie a furat din camera nr. 79 în care a pătruns prin efracție. În ziua de 22 februarie a furat din camera nr. 64. Iar în 23 februarie, cînd a venit din nou să fure, personalul căminului a reușit să „pună mîna pe el". Și nu l-au mai lăsat, pînă nu l-au depus în mîinile poliției.

● În stare avansată de ebrietate (consumase un litru de țuică și șapte sticle de bere!) Covaci Ioan din Zădăreni, fără ocupație, a vrut să-și continue beția la bufetul din localitate. Mai întîi însă, amintindu-și probabil cîte ceva din filmele cu „superman" a organizat o bătaie „ca-n filme". I-a înjurat și amenințat pe cei care erau în bufet, a răsturnat toate mesele, a spart pahare și sticle și l-a atacat și lovit cu un par cu care se înarmase și pe sergentul major de poliție Baias Florea, pe care-l chemaseră cetățenii în ajutor. A fost imobilizat de o echipă a poliției sosită urgent din Arad. Acum este anchetat, urmînd a fi trimis în judecată pentru infracțiunile de ultraj cu violență și ultraj contra bunelor moravuri.

● Tot sub influența alcoolului, Marchiș Daniel, 19 ani, s-a gîndit să se ducă în „vizită" la o familie pe care o cunoștea de la locul de muncă. Acasă era numai fetița de 9 ani, pe care a încercat s-o agreseze, cu o intenție clară. Fetița a avut prezența de spirit să țipe și să-i spună că, dintr-un moment în altul, trebuie să sosească părinții, așa încît M.D. s-a speriat și a fugit. Poliția l-a reținut urmînd a fi judecat pentru tentativă de viol.

● Recidivistul Preda Ioan, și el de curînd eliberat din penitenciar, văzînd în fața magazinului „Ziridava" o bicicletă neasigurată a luat-o și a plecat cu ea. Numai că l-a văzut păgubașul care l-a reținut. Hoțul a fost foarte indignat de această „purtare" întrucît, a susținut el, fiind beat, a căzut peste bicicletă împins de cineva și s-a trezit, uite așa, cu bicicleta în brațe! Ce era să facă, decît să plece cu ea? Oricum, tot furt calificat în paguba avutului personal este.

● Se părea că Dughi Florin, 21 ani, după ce ieșise din penitenciar, a încercat să intre în „rîndul lumii". S-a angajat la „Tricoul roșu", unde muncea de aproape o lună. În seara zilei de 24 februarie însă, după ce băuse zdravăn, a sărit gardul la C.P.L., unde mai lucrase prin 1985 și s-a dus la vestiare de unde a furat niște haine. Cîteva zile mai tîrziu a fost reținut de poliție, găsindu-se o parte din hainele furate asupra lui. Urmează a fi trimis din nou în judecată.

CRISTINA ALECU

Actualitatea cotidiană

Oficiul județean de turism Arad vă invită în perioada 2-4 martie a.c., la Moneasa, unde se organizează „Balul mărțișorului". Se asigură transportul cu autocarul, cină pescărească la Dezna în seara zilei de 2 martie. Celelalte servicii, cazare și masă se asigură la hotel-restaurant „Moneasa", la prețul de 675 lei. Informații suplimentare și înscrieri la filiala de turism intern din Bulevardul Revoluției nr. 72, telefon 37279.

● Invitație la drumeție. Duminică sînteți invitați de ghidul Elisabeta Roca, în fața Gării C.F.R. Arad, pentru o drumeție pe următorul traseu: Șiria — Cetatea și Releul Șiria — Valea Almoș — Creasta Șiriei — Izvorul și schitul Feredeu — Poala Muntelui. Lungimea traseului 18 km, cheltuieli de transport 30 lei. Plecarea la ora 7,20, iar întoarcerea în Arad la ora 20.

● Primăria municipiului Arad informează că în ședința sa de lucru din 27 februarie 1990 s-a hotărît, printre altele: a. schimbarea denumirii străzii Teiului din Arad în Toth Sandor — cetățean din Republica Ungară, martir al Revoluției; b. Schimbarea denumirii Liceului industrial nr. 1 din Arad în Liceul „Aurel Vlaicu".

● Cei care doresc să ajute ființa handicapaților neuromotorii din județul Arad sînt rugați a depune bani prin mandat poștal pentru „Asociația națională a handicapaților neuromotorii din România — Asociația teritorială Arad", în contul 65.51.3.27.30 deschis la Banca Națională filiala Arad.

Solidari în speranță

(Urmare din pag. 1)

îndoială, cea mai spectaculoasă din istorie. Ce a împins Estul, mai mult sau mai puțin „multilateral dezvoltat", spre îngroparea socialismului de tip sovietic și căutarea unor forme de democrație autentică?

Răspunsul trebuie căutat în grosolana minciună socială instaurată de această formă de socialism. Toată lumea părea să creadă în „virtuțile" sale (la început mulți au și crezut) dar în fapt nu mai credea nimeni. Minciuna s-a generalizat, a erodat structurile. A fost suficientă o adiere de primăvară — de care, să nu ne fie frică s-o spunem, Gorbaciov nu este străin — și totul s-a prăbușit. Ireversibil. Cum altfel se explică, la noi, faptul că peste trei milioane și jumătate de posesori ai carnetelor de partid n-au făcut nimic să apere socialismul, dacă nu prin neîncrederea în el, dacă nu prin voința și îndrăzneala de a nu mai trăi în minciună și compromis? Fiindcă, să recunoaștem, membrii de partid au reprezentat o forță potențială — dacă ar fi crezut în sistem, dacă l-ar fi recunoscut ca viabil — capabilă să-l apere. N-a fost însă cazul. Dimpotrivă, mulți „comuniști" au fost pe baricadele revoluției ce a sugrumat minciuna și a adus speranța libertății.

Pe ea, pe speranță, se clădește ziua de mîine. Și în speranță nu putem fi decît solidari. Nu de multe ori în istorie ne-am întîlnit cu o șansă atît de prielnică pentru a ne exprima voința și a întemeia exact ceea ce gîndim, ce vrea poporul. Să folosim clipa și să credem în adevărul ei!

Localitățile județului — Chișineu Criș

(Urmare din pag. 1)

muncă pentru femei. De asemenea, un număr de circa 40 de țigani solicită locuri de muncă pentru a-și cîștiga cinstit existența, numai că unitățile dispun deja de întreaga forță de muncă necesară și — ceea ce nu e deloc îmbucurător — nici în perspectiva imediată nu se prevede crearea unor noi locuri, mai ales pentru munca necalificată.

Nici problema locuințelor nu e mai roză. Există solicitări pentru circa 200 de apartamente, solicitări care nu pot fi satisfăcute, și în cazul în care actualul ritm de construcție (24 apartamente pe an) nu va crește, nici acestei probleme sociale deosebit de importante nu i se întrevede o soluționare apropiată. Cît privește investițiile imediate, ele vizează extinderea capacității liceului și spitalului orășenesc precum și a rețelei de apă potabilă, fiind totodată în curs de finalizare centrala și punctul termic.

Așadar, actualitatea la Chișineu Criș consemnează — cel puțin în principalele două sectoare: economic și social — atît existența unor aspecte pozitive cît și a unor probleme complexe, dificile, care continuă să își aștepte rezolvarea. Oricum însă, viața — așa cum e — merge înainte, și poate dovada cea mai convingătoare am întîlnit-o tot la primăria din Chișineu Criș, unde, în ziua documentării noastre, au fost oficiate trei căsătorii. Noilor familii întemeiate (Gabor, Hegeduș și Laza) le dorim casă de piatră și multă fericire. Că de griji, am văzut, nu ducem lipsă...

Ce se întîmplă la serviciul de pașapoarte?

Ziarul nostru a publicat în urmă cu cîteva zile o știre primită de la serviciul amintit în care se făceau unele referiri cu privire la activitatea care se desfășoară aici.

Iată însă că tot mai numeroși cetățeni se arată nemulțumiți de modul defectuos în care se acționează pentru eliberarea pașapoartelor. În principal este vorba despre nerespectarea termenului de maximum 20 de zile stabilit prin reglementările în vigoare pentru primirea pașaportului. Așa de pildă, miercuri ne-a vizitat la redacție un grup de 30 cetățeni care ne-a oferit o listă din care reproducem doar cîțiva dintre cei care au depus cererile cu mult peste termenul așa-zis legal. Printre ei: Cornelia Bejan (cerere din data de 12 ianuarie!), George Petran și Vasile David (15 ianuarie), Zoltan Lazăr, alături de alți nouă, cu cereri din 16 ianuarie, Iosif Kronaret și Maria Hristea (din 20 ianuarie), Simion Lăcătuș, Simion Suciu și Ionel Sinca (din 19 ianuarie) și lista continuă, tot așa, pînă la numărul 30.

De ce oare — propun cetățenii — nu se poate institui o ordine în această privință. De exemplu, eliberarea pașapoartelor să se facă — prin afișarea la sediul serviciului de pașapoarte — în funcție de ordinea depunerii cererilor. Respectiv, astăzi pentru cei care au depus cererile în zilele de 1-10 ale lunii, mîine pentru perioada 11-15, poimîine pentru 16-20 ș.a.m.d. Chiar, de ce?

D. MIRCEA

„Gura lumii"

RADIO EREVAN

Un ascultător ne întreabă care au fost ultimele cuvinte ale lui Gherasimov, înainte a se sinucide? Ultimele lui cuvinte au fost: „Nu trageți, tovarăși!".

☆

Sîntem întrebați dacă în Elveția se poate construi comunismul. Se poate, de ce să nu se poată? Dar n-ar fi păcat?

☆

— Care este cel mai frumos oraș sovietic?

— Cel mai frumos oraș sovietic, este, desigur Erevanul!

— Cîte bombe sînt necesare pentru a distruge Erevanul?

— Cel mai frumos oraș sovietic este Moscova!

cinematografe

DACIA: Pompierul atomic. Orele: 9,30, 11,45, 14, 16, 18, 20.

STUDIO: Tik... tik... tik. Orele: 10, 12, 14, 16, 18, 20.

MUREȘUL: Steaua sudului. Orele: 10, 12, 14, 16, 18, 20.

ARTA: Rocco și frații săi. Seriile I și II. Orele: 9, 12, 15, 18.

PROGRESUL: Drumul oaselor. Orele: 15, 17, 19.

SOLIDARITATEA: Maria și Mirabela în Tranzistoria. Orele: 16, 18.

GRĂDIȘTE: Corsarul. Orele: 16, 18.

ÎN JUDEȚ

LIPOVA: Un studio în căutarea unei vedete. INEU: Masca de argint. CHIȘINEU CRIȘ: Promisiuni. NĂDLAC: Steaua Sudului. SÎNTANA: Francois Villon, seriile I și II. PECICA: Sandokan. CURTICI: Șatra. SEBIȘ: Întoarcerea lui Vodă Lăpușneanu. Seriile I și II. ȘIRIA: Ciprian Porumbescu. Seriile I și II. VINGA: Comisarul Cardone în acțiune. PÎNCOTA: Rocky I.

teatre

TEATRUL DE MARIONETE prezintă duminică, 4 martie, ora 11 spectacolul „Prislea cel voinic și merele de aur", dramatizare după basmul lui Petre Ispirescu.

concerte

FILARMONICA DE STAT ARAD prezintă în sala Palatului Cultural, vineri 2 martie, ora 18, un concert simfonic; Dirijor: DORIN FRANDEȘ; Solist: TĂLMACIU CONSTANTIN; În program: G. ENESCU — Rapsodia I; W.A. MOZART — Concertul nr. 2 în Re major pentru flaut și orchestră; FR. SCHUBERT — Simfonia a V-a.

televiziune

Vineri, 2 martie 1990

10,00 Actualități, 10,15 Ro-Bo-Tron, 10,35 Gustul și culoarea... laptelui, 11,00 Pro Musica (reluare), 12,25 Desene animate, 12,40 Actualități, 15,30 Graiul pămîntului, 16,00 Craii..., 16,30 Gong, 16,50 Știința azi, 17,10 Emisiune în limba germană, 18,10 Tribuna partidelor politice, 19,10 Desene animate, 19,30 Actualități, 20,15 Să vorbim despre libertate, 20,25 Roman foileton „Nopți și zile" (8), 21,20 Gaudeamus, 22,30 Teletop, 23,10 Actualități, 23,15 Nocturnă.

timpul probabil

Vremea astăzi:

Vremea continuă să se răcească treptat și va fi în general închisă. Cerul va fi mai mult noros. Pe arii relativ extinse vor cădea ploi ce pot avea și caracter de aversă și care trecător se pot transforma în lapoviță și ninsoare mai ales în zonele de deal și munte.

Vîntul va sufla slab la moderat cu intensificări trecătoare de 35-50 km/h din vest și nord-vest.

Temperatura minimă: —4 la 1 grad.

Temperatura maximă: 3 la 8 grade.

Izolat ceață dimineața.

Vineri, 2 martie 1990, ora 19, la sala polivalentă Arad va avea loc o slujbă religioasă. Predica va fi rostită de pastorul LIVIU OLAH, din Los Angeles SUA. Comunitatea baptistă Arad. (85712)

BISERICA CREȘTINĂ ADVENTISTĂ DE ZIUA A ȘAPTEA din ȘIRIA vă invită să participați la un program religios de Evanghelizare ce se va desfășura la Căminul Cultural de la 2 martie la 11 martie a.c. zilnic orele 19. Vă așteptăm! (85762)

Organizația „Tineretului Liber Arădean" anunță deschiderea unui curs de Bridge competițional pentru începători. Relații la sediul OTL Arad, Bulevardul Revoluției nr. 79, telefon 15090 interior 150. (85822)

mica publicitate

ANIVERSĂRI

Astăzi, dragă DELIA ȚUNDRE, cînd în buchetul vieții tale se mai alătură o floare, îți dăruiesc un mărțișor alături de tradiționalul „La mulți ani!". Prietenul tău Flavius. (85751)

Cu ocazia împlinirii celor 25 de ani de căsnicie a familiei ZÎMBREANU din Nădlac le urează „La mulți ani!" și casă de piatră, familia Paliș Gligor, Ani, Cami și Gligoruț. (85806)

Colectivul magazinului 130 „Central" urează colegelor DORINA MATEOC și ETELCA DIHEL, cu ocazia pensionării ani mulți, fericire, bucurie și sănătate. (85833)

Cu ocazia aniversării primului an de viață în libertate a scumpei noastre fiice Morar Andreea îți doresc un călduros „La mulți ani!" și o copilărie fericită din partea părinților și bunicilor din Chier și Seleuș. (85796)

VÎNZĂRI — CUMPĂRĂRI

● Cumpăr casă, sau apartament, 3-4 camere, în Arad, zonă centrală. Telefon 31494, după ora 15,00. (1) ● **Vînd urgent și convenabil Dacia 1310, 45.000 km, relații str. Mucius Scaevola, bloc S 4-1, scara C, ap. 7, telefon 12522, Singeorgean.** (85769) ● Vînd radiocasetofon dublucasete Sharp, nou, mobilă Progresul, telefon 62450. (85773) ● Vînd urgent bibliotecă Dana, cărucior Biemme, televizor „Cromatic", cuptor electric cu două ochiuri, combină muzicală Gründing. Informații la telefon 15832. (85779) ● Vînd casă cu etaj (baie, anexe, grădină) în Mocrea 116, județul Arad. (85689) ● Vînd apartament cu posibilitate de transformăre în atelier, telefon 30784. (85782) ● Vînd casă, anexe gospodărești noi din cărămidă, posibilitati 2 familii, grădină de 1027 mp, str. Clopotului 116 A. Sinicolaul Mic. Informații Oficiul 6, telefon 13866, orele 8-12; 16-19. (85781) ● Vînd vitrină și două corpuri de sufragerie „Luxor" noi, covor albastru persian 2/3. Alfa, bloc 23, scara A, ap. 5. (5) ● Vînd Skoda 120 L, video player sigilat și receptor satelit, confecționat, telefon 12517, după ora 16. (85815) ● Cumpăr casă în Grădiște 3-4 camere, stare ireproșabilă, vînd vacă, telefon 38024. (85827) ● Vînd player Toshiba, recorder Akai și Ficher, noi, sigilate, amplificator 2x50 W, Tuner T 350, egalizator E 2101, pikup deck Tesla 2 boxe 40 W, frigider Arctic mijlociu. Cumpăr televizoare defecte. Telefon 15271. (64740) ● Vînd ieftin Volkswagen 1600, mașină cusut Singer mare și Singer mijlociu. Telefon 22977. (64604) ● Cumpăr minimotoretă nouă sau stare foarte bună. Telefon 63869. (64905) ● Vînd videocameră tip videomatecă VMC 100, nou. Nădlac, str. Mărului 11, telefon 74802. (64907) ● Vînd apartament 3 camere, decomandate, str. Mioriței, Micălaca. Telefon 60139. (64909) ● Vînd video Player Akai cu telecomandă, nou, și video recorder Blaupunct. Telefon 43329. (64916) ● Vînd sau schimb casă proprietate cu bloc central, sau zona Gării, UTA, Vînd Skoda S 100, telefon 19319, după ora 16. (64917) ● Vînd casă în Sînleani nr. 22, familia Gherda. ● Vînd butelie de aragaz. Telefon 16751. (64929) ● Vînd apartament 2 camere confort I cu gaz sau schimb cu o casă mică. Vînd video și radiocasetofon. Telefon 41915. (64933) ● Vînd autoturism Dacia din depozit. Telefon 21708. (64912) ● Vînd bibliotecă cu 5 corpuri, covor vernil 2x3, un candelabru. Telefon 18957. (64888) ● Vînd Skoda 1000 MB stare bună, preț convenabil, în fiecare zi după ora 16. Micălaca, bloc 316, sc. B, et. 3, ap. 15. (64889). ● Vînd cărucior pentru copil. Telefon 16817. (64890). ● Vînd miniturn MT 3220, 2 boxe Unitra 75 W și 30 casete înregistrate. Informații, după ora 17. Telefon 37494. (64893) ● Vînd apartament bloc 3 camere sau schimb cu casă prefer și în apropierea orașului. Telefon 40363, zona Fortuna. (64899) ● Vînd casă comuna Șofronea nr. 338. Informații Steva Sîrbu. (64809) ● Vînd televizor Lux L, imagine excepțională (fotografie), telefon 44169. (85648). ● Vînd apartament cu două camere, vizibil toată ziua, telefon 45729. (85645). ● Vînd casă cu etaj, zonă centrală, garaj, demontabil, nou motoretă „Zundapp", mobilă cameră combinată, mobilă cameră dormitor, telefon 14469. (85644) ● Vînd casă cu etaj în Ineu, str. Ion Creangă nr. 32, vizibilă duminica. (85642) ● Vînd picturi ulei, vechi, oglindă mare cristal, cu ramă antică, telefon 14561. (85639). ● Vînd-schimb apartament două camere, etajul I, mult îmbunătățit, doresc patru camere, telefon 69237, Micălaca. (85638).

DECESE

Cu profundă durere anunțăm încetarea din viață a scumpului nostru tată, socru, bunic LEUCA TOMA (Lazuri) în vîrstă de 76 ani. Înmormîntarea va avea loc în Timișoara, 3 martie, ora 13 la cimitirul Calea Lipovei. Familia îndoliată. (85836)

Cu nemărginită durere anunțăm încetarea din viață a celui care a fost tată, bunic, frate, socru CRIȘAN GAVRIL, în vîrstă de 66 ani. Înmormîntarea va avea loc în data de 2 martie 1990 la ora 14 în cimitirul Micălaca. Familia îndoliată. (85813)

Cu adîncă durere, soțul Ioan, fiica Florica, fiul Florin și mama soacră Elena, anunță încetarea din viață după o grea suferință a scumpei și iubitei lor Lăcătiș Marta, soție, mamă și soră. Ceremonia funerară are loc vineri 2 martie 1990, ora 13 la locuința sa din Calea A. Vlaicu, bloc X 10, iar înhumarea la cimitirul „Eternitatea". Familia îndoliată. (85820)

CONDOLEANȚE. ANUNȚURI DE FAMILIE

Flori și lacrimi pe mormîntul scumpei noastre mame Varga Ana, din Seleuș la un an de la trista și neuitata despărțire. Fiul Teodor, nora Viorica și nepoata Teodora. (85798)

Dureros popas pe drumul neuitării mamei și bunicii dragi Varga Ana din Seleuș la un an de la trista despărțire. Fiul Ioan, nora Cornelia și nepoata dragă Dana. (85798)

Colegii de muncă de la IAMMBA, aprovizionare, sînt alături de colegul lor CRIȘAN IOAN, în trista încercare pricinuită de moartea tatălui. Sincere condoleanțe. (85824)

Azi se împlinesc 7 ani de lacrimi și dor de la moartea fiului meu drag Ioan Iustin Purza și 4 ani de la moartea soțului Gheorghe Purza. Dumnezeu să-i odihnească în pace. Familia. (65158)

Pios omagiu în memoria celui care a fost soț, tată și bunic MORAR IOAN, din CURTICI, astăzi cînd se împlinește un an de la moartea fulgerătoare. Nu te vom uita niciodată. Familia îndoliată. (65327)

Sub povara durerii și a singurătății anunț trecerea a 40 zile de la decesul iubitului meu soț ing. Verca Octavian. Comemorarea 3 martie 1990, la catedrala din piața F. Sîrbu. Soția. (65287)

Duminică, 4 martie a.c. la Catedrala Ortodoxă din piața mare, comemorăm un an de la decesul scumpei mele soții și mame, aceia care a fost Bogdan Zuca Ghizela. Soțul Dorin și fiul Dan veșnic îndurerați. (85646)

Cu statornică durere în suflet și lacrimi în ochi, comemorăm simbătă 3 martie, împlinirea unui an de la trecerea în neființă a scumpei noastre inginer VALERIA CIOARĂ, care a plecat dintre noi lăsîndu-ne inima zdrobită pentru toată viața. Familiile îndoliate Cioara și Tăulea. (85566)

Azi, 2 martie cînd se împlinesc șase luni de la tragica despărțire de tine scumpul nostru soț, tată, socru, frate, unchi, cumnat și ginere, NICU PAGUBĂ, ne vom duce la tristul tău mormînt presărîndu-l cu ghiocei primăverii, udîndu-i cu lacrimile noastre fierbinți. Timpul care trece adîncește tot mai mult rana din sufletul nostru. Noi îți vom păstra vie amintirea ta. Soția Iuliana cu copii Marius, Călin și nora Lenuța. Veșnic îndurerați. Parastasul Biserica UTA, 2 martie ora 16. (85747)

Un ultim omagiu celui care a fost colocatarul nostru Crișan Gavril, care a decedat într-un accident stupid. Blocul CPL scara A. (85823)

Azi, 2 martie se împlinesc 6 ani de cînd a plecat dintre noi la numai 37 de ani NEȘIU FLORIN, om de aleasă omenie, bunătate și cinstire. Dumnezeu să-l ierte și să-l odihnească în pace. Familiile Neșiu și Bobariu. (85706)

Colegii de muncă din Autobaza 3 Lipova coloana Călători sînt alături de colega lor GHIRAN VIOLETA, la marea durere pricinuită de pierderea soțului GHIRAN IOAN, la vîrsta de numai 37 ani. Sincere condoleanțe. (85791)

Condoleanțe doamnei GHIRAN VIOLETA, pentru durerea încercată la pierderea soțului său GHIRAN IOAN, din partea Colectivului de oameni ai muncii din Cadrul Autobazei TA 3 Lipova. (85791)

STAȚIUNEA PENTRU MECANIZAREA AGRICULTURII CHIȘINEU CRIȘ

Str. Gării nr. 33, județul Arad, telefon 960/20657; 20369

Execută pe bază de cerere sau comandă celor interesați (inclusiv persoanelor particulare) următoarele lucrări și prestări de servicii:

- **reparații alternatoare și demaroare de toate tipurile;**
- **rebobinat motoare electrice de 0,50 la 75 KW;**
- **format și încărcat baterii acumulatori;**
- **reparat și încărcat stingătoare P.S.I. de toate tipurile;**
- **reparații la toate tipurile de autovehicule (instalații electrice, tinichigerie, motoare, vopsit, etc.);**
- **reparat cutii de viteză auto tip RABA;**
- **confecționat plasă de sîrmă pentru gard;**
- **orice lucrări agricole și transporturi.**

Stimați beneficiari!

Toate aceste lucrări și prestări de servicii sînt asigurate la un nivel calitativ superior, de un colectiv de muncitori competenți și bine pregătiți profesional. (231)

ÎNTREPRINDEREA DE CULTURA ȘI FERMENTAREA TUTUNULUI ARAD

Str. Petru Rareș nr. 3

Toți cultivatorii de tutun din județul Arad sînt rugați să se prezinte la sediul întreprinderii pentru a ridica folia de polietilenă și lemne pentru teancuri.

Unitatea asigură prețuri noi, avantajoase și valorificare sigură.

Informații suplimentare la telefon 33131 sau 33810, interior 145. (230)

STAȚIUNEA DE CERCETARE ȘI PRODUCȚIE LEGUMICOLĂ ARADUL NOU

Șos. Timișoarei nr. 212, telefon 16691, 16692

Încheie contracte cu persoane particulare pentru executarea de lucrări manuale.

Condiții: contractul se încheie pentru toate lucrările manuale prevăzute în tehnologie la specia respectivă și pentru o suprafață dată.

Plata se face pe bază de tarife stipulate în contract și după executarea lucrării.

Executarea lucrărilor să se facă în perioada optimă, cu program la alegerea contractantului.

La executarea lucrărilor pot participa toți membrii familiei.

Dacă volumul lucrărilor executate depășește 100 zile om, contractantul are dreptul, contra cost la 10 kg cereale pentru fiecare zi. (227)

ÎNTREPRINDEREA ANTREPRIZĂ DE CONSTRUCȚII MONTAJ ARAD

Str. Dobrogeanu Gherea nr. 14

Angajează:

- **zidari,**
- **dulgheri,**
- **mozaicari,**
- **contabil șef pentru Secția de producție industrială,**
- **economiști pentru sectorul financiar-contabilitate.**

Condițiile pentru angajare și salarizare sînt cele prevăzute de Legea nr. 12/1971 și Legea nr. 57/1974. (228)

COMBINATUL DE PRELUCRAREA LEMNULUI ARAD

Calea Aurel Vlaicu nr. 14

Angajează de urgență următoarele categorii de personal:

- **contabil șef secție, pentru platforma CPL Arad,**
- **3 gestionari pentru platforma CPL Arad,**
- **electricieni-operatori pentru presa CIF, categoria de încadrare 3-6,**
- **2 fochiști și 1 electrician categ. 3-4 pentru atelierul de mobilă Pecica.**

Încadrarea se face conform Legii 12/1971. Relații suplimentare la telefon 47905 interior 262. (229)

I.P.I.L.F. „AVÎNTUL" ORADEA

Aduce la cunoștința unităților agricole și a persoanelor particulare interesate că pentru anul 1990, pentru stimularea cultivatorilor de ARDEI BOIA s-au luat următoarele măsuri:

- **asigurarea de sămînță gratuit,**
- **preț avantajos de preluare a ardeiului înșirat (9 lei/kg),**
- **preluarea ardeiului de la producători cu mijloacele de transport ale întreprinderii.**

Cei interesați se pot adresa la telefon 37200 sau la sediul din str. D. Cantemir nr. 26-30, iar în județul Arad, la I.L.F. Arad, telefon 35984 sau 37990 — ing. Măran și ing. Luca; C.L.F. Chișineu Criș telefon 960/20453 — ing. Godo sau Rafila; C.L.F. Ineu telefon 960/11695 — doamna Mîndrescu; Pîncota — Lupșea, telefon 107. (222)

S.C.P.V.V. MINIȘ

comuna Ghioroc, județul Arad

Vinde către unități de stat, cooperatiste și populație, vițe altoite din soiuri de masă și vin.

Doritorii se pot adresa imediat la sediul unității din localitatea Ghioroc, telefon 960/61012, 61255. (226)

I.R.E. ARAD

Angajează:

- **automacaragii,**
- **șoferi,**
- **electricieni exploatare și întreținere rețele electrice.**

Informații suplimentare la telefon 35208 și 35229, interior 12. (224)

ÎNTREPRINDEREA AGRICOLĂ DE STAT „SCÎNTEIA"

Comuna Șimand

Angajează apicultori din județul Arad. (223)

REDACȚIA ȘI ADMINISTRAȚIA: Arad. Bulevardul Revoluției nr. 81. Telefoane: secretariat 13302, administrația și publicitate 19404. Redactor șef: DUMITRU TOMA.

Adevărul

Cotidian independent al județului Arad

ANUL II | Nr. 61 | Sîmbătă, 3 martie 1990 | 4 pagini — 1 leu

Zorile. Foto: M. CANCIU

Procesul de la Timișoara (I)

Timișoara, orașul martir, orașul în care s-a aprins flacăra izbăvitoare a Revoluției trăiește în aceste zile o stare de evidentă încordare. Și așteptare. Pe străzi, în autobuze, în magazine aceeași întrebare stăruie pe buzele tuturor: oare se va afla, în sfîrșit, adevărul despre morții Timișoarei? Pentru că dacă este neîndoielnic pentru toți că procesul împlinește și va împlini un act de legitimă dreptate, de la el se așteaptă și o serie de alte răspunsuri și clarificări.

Cum spuneam mai înainte, în primul rînd, acelea privitoare la numărul real al celor care îndeosebi în zilele de 17 și 18 decembrie au căzut secerați de gloanțe. Două zile care au îndoliat orașul, cele mai cumplite și asupra cărora planează încă multe, foarte multe semne de întrebare: cine sînt cei care au declanșat măcelul? Cîți au fost arestați și mai ales cîți se plimbă încă nestingheriți printre noi? Unde au dispărut numeroșii morți și și mai numeroșii răniți? Din păcate, o bună parte din adevărul pe care memoria și odihna eroilor martiri ai Timișoarei o reclamă va fi greu, dacă nu imposibil de stabilit. Și aceasta deoarece unul dintre cei care acum ar fi trebuit să se afle în boxa acuzaților și ale cărui destăinuiri — se spune — ar fi limpezit multe lucruri — Colonelul Petru Moraru, fost locțiitor al șefului Inspectoratului general al miliției — s-a spînzurat în penitenciarul din Timișoara cu cureaua de la pantaloni.

De asemenea, alți doi „mari dispăruți" — generalul maior Constantin Nuță, fost adjunct al lui Tudor Postelnicu și șef al Inspectoratului General al Miliției și Mihalea Velicu, fost adjunct al șefului Inspectoratului General al Miliției — în fapt, cei care au organizat și condus în mod nemijlocit acțiunea de reprimare de la Timișoara nu se află printre cei 21 de inculpați. Motivul: o ciudată prăbușire urmată de o explozie (accident? sabotaj?) a elicopterului ce-i tran-

(Cont. în pag. a III-a)

Un vajnic scriitor devenit un „vajnic" ziarist

Din dorința de senzațional, un oarecare Ovidiu Pecican, cunoscut, după cum se spune, în unele cercuri, prin încercările sale literare S.F. (science fiction), se dedă în coloanele ziarului „Obiectiv" la atacuri denigratoare și calomnioase (unele căzînd sub incidența legislației în vigoare) la adresa unor persoane pe care în nici un caz nu este chemat și nu are chemarea să le judece acest domn. Dar O.P. are veleități de a se face remarcat prin orice mijloace, gîndind că și în atare împrejurări scopul scuză mijloacele. Să fiu mai explicit. Pentru atingerea scopurilor sale nu s-a dat în lături să-și folosească, în cursul anului trecut, dar numai pînă la Revoluție, tot farmecul, apelînd și la acela al cunoștințelor, pe lîngă „tovarășul Floareș" (pentru cine nu-l cunoaște, fostul secretar cu propaganda al fostului comitet județean de partid) pentru a fi încadrat la fostul ziar „Flacăra roșie". Intervenția potentatului ideolog al județului a fost net favorabilă fostului „tovarăș" Ovidiu Pecican. Noroc cu 22 Decembrie, că altfel „amicul nostru" nu știu ce mai combătea în „Obiectiv".

Ziarul „Adevărul" și colectivul său, prezent în totalitate din primele zile ale Revoluției pe baricadele adevărului, a fost editat în cîteva nopți sub amenințarea și sub tirul teroriștilor. Nu ne facem din aceasta un titlu de glorie și nici nu vrem să ne evidențiem eroismul. Cu atît mai mult ne-a produs un gust amar găzduirea în coloanele ziarului „Obiectiv", apreciat, de altfel și de noi, a mîrșăviilor nedisimulate, a încercărilor de dezinformare a opiniei publice, de introducere a neîncrederii și suspiciunii, prin rubrica „Revista revistelor arădene", semnată de acest O.P.

Domnia sa vorbește fără nici o reținere (deși ar trebui să o aibă, cel puțin pentru că este în necunoștință de cauză) de „garnitura vajnicilor foști în frunte cu Domnul Zăvoianu". Cu același accent amintește de un puci redacțional?! Cum pot fi calificate toate aceste afirmații altfel decît ingerințe în problemele redacției ziarului „Adevărul". Să fie oare invidia că „fițuica" noastră apare într-un tiraj ceva mai mare decît „Obiectivul", să fie nemulțumirea lui O.P. că nu a fost încadrat la fostul ziar „Flacăra roșie", sau pur și simplu o schimbare de coloratură, cu certe dovezi de adaptabilitate. În afara unei dense flore verbale parazitare, acest autor de S.F. nu face decît să inducă în eroare cititorii. Nu, o repetăm, noi nu am fost activiști. Am greșit și ne simțim părtași la greșeala celor aproape 23 milioane de concetățeni. Am primit în dar — noi recunoaștem, ar trebui să o recunoască și O.P. — libertatea de a ne exprima liber ideile, gîndurile, libertatea de-a reproduce opiniile cetățenilor și toate acestea prin victoria Revoluției din 22 Decembrie.

În ce mă privește, mă cheamă Zăvoianu Dorel și lucrez de 10 ani în această redacție în compartimentul secretariat redacțional, deci în funcții de execuție. Sînt profesor de filosofie, am avut pînă în 1979 funcții de răspundere la fostul comitet județean de partid, an în care am fost destituit datorită nonconformismului. În anul 1978, prin funcția avută, îm-

(Cont. în pag. a II-a)

SINUCIDEREI

La Hotelul Intercontinental din București a avut loc, vineri, o conferință de presă, în cadrul căreia domnul Teofil Pop, ministrul justiției din România, a precizat împrejurările în care a avut loc moartea generalului maior de justiție Popa Gică, președintele Tribunalului Militar București constituit pentru judecarea inculpaților Nicolae și Elena Ceaușescu.

Domnul T. Pop a subliniat că, joi, în jurul orei 13,15 minute, victima s-a împușcat, în biroul său din cadrul Ministerului Justiției, cu un pistol pe care l-a avut asupra sa. Moartea a survenit după două ore, la un spital, unde fusese transportat între timp. Cauza sinuciderii a fost o depresiune nervoasă care nu are legătură cu judecarea și pronunțarea sentinței împotriva celor doi tirani.

(Rompres)

Lumea de ieri, lumea de azi

Mă gîndesc de multe ori cîtă puritate morală era înainte în satul românesc. Să furi? Să nu muncești? Nu putea fi rușine mai mare la casa omului. Morala satului era, ea însăși, o forță coercitivă. Rar se întîmpla să auzi că la cutare au fost hoții, că a fost prădat. Și dacă totuși se întîmpla și asta, gîndurile oamenilor se îndreptau instantaneu spre făptaș — fiindcă și mai rar se nimerea să fie în sat doi oameni care să se ocupe de „găinării". Deh, morala „burghezo-moșierească".

„Noul" a fost adus de sistemul social instaurat prin importul de revoluție. Furtul pămîntului, colectivizarea au zdruncinat întregul univers de valori morale. Aproape fiecare zi aducea dovezi că sînt pe

Mentalități și mentalități

sibile tot felul de nelegiuri, că necinstea este uneori mai „rentabilă". Oamenii erau buimăciți — nu aceasta era lumea lor; nu așa au învățat ei să trăiască din moși-strămoși. Și cei mai mulți au rămas niște puri, cu riscul de a fi considerați „fraieri". Alții însă, călcîndu-și pe inimă și cerînd iertare lui Dumnezeu au început să se „descurce", ciupind de ici, de colo. Mai ales de la STAT sau din proprietatea colectivă. Altfel spus, viața se transforma, iar oamenii se adaptau. „Apa lină" a nevoilor și absurdităților „săpa adînc" chiar și la nivelul mentalității: cutare nu mai fura, nu mai era hoț, ci mai degrabă era un „descurcăreț". Unii îl priveau chiar cu invidie: „ehei, X-ulescu e deștept, n-ajung ciinii să-i mănînce din traistă!". Și viața aluneca ușor dincolo de granițele moralității. Opinia colectivă? Mereu mai ștearsă, mai indiferentă, fiindcă oamenii nu se puteau solidariza cu autoritatea ce le era străină și nici n-au simțit vreodată că proprietatea e într-adevăr colectivă, că este a tuturor, cum se vorbea pe la ședințe.

Mentalitatea s-a schimbat însă peste tot, nu numai la sat, iar problema ei a devenit gravă și actuală — „descurcăreții" există, de „ciupit" se mai ciupește. „Ce-i de făcut?" se întreabă tot mai mulți. Însuși faptul că se pune întrebarea e un semn nou, de schimbare. Însă mentalitatea se schimbă infinit mai lent decît se reînnoiește o tehnologie.

TRISTAN MIHUȚA

Stimați cititori

Începînd din 1 martie 1990, din cauza creșterii cheltuielilor de tipărire, ziarul local „Adevărul" apare la prețul de 1 leu. Apelăm la bunăvoința dvs. pentru încasarea diferenței față de abonamentele încheiate pînă la această dată.

Diferențele sînt de 13 lei pentru o lună, pe 3 luni — 39 lei, pe 6 luni — 78 lei, iar pe un an — 156 lei.

Această diferență se încasează la redacția ziarului, camera 12, Bulevardul Revoluției 81, între orele 8—16,30.

Abonamentele noi se încheie în continuare prin poștă, dar cu noile prețuri de 26 lei pe lună.

Agendă culturală

• Recent, am fost martorii festivităţii dezvelirii oficiale a bustului lui Dimitrie Ţichindeal, fondator al Preparandiei arădene, prima şcoală pedagogică românească. Aranjamentul sculptural şi bustul fondatorului aparţin sculptorului arădean Petre Stoicu şi au fost executate în anul 1987 cu prilejul împlinirii a 175 de ani de preparandie în Arad, cu riscul unor urmări imprevizibile. Dezvelirea monumentului — în zilele libertăţii — într-un moment ce coincide cu schimbarea denumirii liceului (care va purta de acum numele Liceul pedagogic „Dimitrie Ţichindeal") a fost marcată de un ceremonial sărbătoresc la care au participat, alături de profesori şi elevi, domnii Silviu Raţiu, primarul oraşului, Titus Gheorghiof, preşedintele Consiliului provizoriu de uniune naţională Arad, Stelian Ionuţiu, inspector general la Inspectoratul şcolar judeţean, prof. Gheorghe Schwartz, şeful Comisiei de cultură a municipiului, preot Viorel Sasu, de la Parohia ortodoxă din New York. În finalul manifestării, un grup de preoţi de la Episcopia Arad, conduşi de preotul Traian Micoroi, au slujit o predică pentru sfinţirea monumentului.

• În zilele trecute s-a constituit, în Arad, filiala Asociaţiei Teatrelor de Amatori din România (A.T.A.R.). Scopul acestei asociaţii este de a relansa mişcarea artistică teatrală de amatori pe baze noi pentru ridicarea calităţii spectacolelor şi a artei interpretative a actorilor amatori. Sediul provizoriu al asociaţiei este pe strada Miron Constantinescu, nr. 2—4, telefon 17560.

• Luni, 5 martie 1990, la sala Polivalentă, de la orele 16,30 şi 19,30, va avea loc spectacolul de varietăţi „Star-Star". Participă formaţiile Vali Sterian şi Compania de sunet, Mihai Procorschi şi Formula 1 Total precum şi interpreţii Silvia Dumitrescu, Păunica Ionescu, Doru Stănculescu, Sorin Minghiat. Umorul este „asigurat" de Ioan Buda — Ţeţu şi Viorel Gaiţă — Ţone. În program mai puteţi urmări o parradă a modei şi un moment folcloric din Bucovina cu Ioan Chirilă. Prezentarea spectacolului fiind realizată de Marius Constantinescu. Biletele s-au pus în vînzare la Agenţia „UTA", Clubul Tineretului, Sala Polivalentă.

VASILE FILIP

televiziune

10,00 Actualităţi; 10,15 Reluări din emisiunile în limbile maghiară şi germană; 11,15 „Nopţi şi zile" (reluare); 12,10 Cuvîntul care zideşte; 12,35 Secvenţe marocane; 12,45 Actualităţi; 13,00 Ora de muzică; 14,00 Tele-clubul de sîmbătă; 15,30 Fotbal — transmisiune directă de la Campionatul naţional, divizia A; 17,15 Ferestre spre lume; 17,55 Bun găsit, tinereţe! 19,10 Desene animate; 19,30 Actualităţi; 20,15 Teleenciclopedia; 21,00 Campionatul mondial de handbal masculin: România — Elveţia (transmisiune directă de la Preşov; 22,30 Actualităţi; 22,45 Film artistic „Secvenţe".

Un vajnic scriitor devenit un „vajnic" ziarist

(Urmare din pag. I)

preună cu Muzeul judeţean, am organizat pe panourile de afişaj de pe Bulevardul Revoluţiei o expoziţie a Unirii din 1918 în care, pentru prima dată, se evidenţia rolul jucat de Arad, rolul Consiliului Naţional Român, a personalităţilor marcante în frunte cu Şt. Cicio Pop, Vasile Goldiş, Ioan Suciu, Iuliu Maniu şi alţii. În paralel, în cadrul muzeului, s-a organizat o mare sală a Unirii şi un sanctuar al martirilor ei, făcîndu-se propuneri de amenajare a unor case comemorative Vasile Goldiş şi Ştefan Cicio Pop, amplasarea de plăci comemorative pe principalele clădiri legate de Unire. Prin nu ştiu ce „canale" această iniţiativă neaprobată a ajuns la urechile lui nicolae ceauşescu, care a trimis la Arad pe dumitru popescu pentru a ancheta cazul. S-a convocat o şedinţă de birou în care subsemnatul am fost pus în discuţie pentru sancţionare. A fost refuzată aprobarea monografiei judeţului în forma în care a apărut, considerîndu-se că nu preamăreşte suficient epoca. Mi-am luat această răspundere pe contul meu. Tot în aceeaşi perioadă, pînă în prima parte a anului 1979, a acţionat o brigadă a fostului c.c., condusă de petre lupu, care pe lîngă cele amintite mi-a reproşat şi lipsa de ofensivă ideologică, admiterea, tolerarea şi proliferarea diferitelor culte religioase şi altele. Probabil stenograma există încă. Nu îmi fac un titlu de glorie şi nu mi-am făcut niciodată, dar atunci, în faţa lui petre lupu, am spus clar că nu sînt de acord şi oameni nu împărtăşesc cultul deşănţat al lui ceauşescu.

Nu după mult timp am fost schimbat din funcţie, trecut într-o muncă fără putere de decizie la ziar. Din 1979 nu am mai făcut parte din nici o structură politică, nu am fost nici măcar membru al B.O.B. Am fost urmărit îndeaproape de organele de securitate, suspectat pentru orice greşeală apărută în ziar, organizîndu-mi-se chiar unele înscenări încă de pe vremea cînd lucram la fostul comitet judeţean de partid. Am căutat să duc o viaţă cinstită, corectă, uneori fiind supus unor umilinţe peste care am trecut şi poate de aceea nu posed nici un fel de avere: casă proprietate personală, maşină etc.

Nu am cerut nimic, am considerat că nu trebuie să apar în „faţă", că sînt oameni cu mai multe merite, care au suferit. Am spus toate acestea nu pentru a mă disculpa în faţa celui care semnează rîndurile amintite, ci pentru generaţiile mai tinere, pentru că o bună parte din arădeni mă cunosc cum sînt, cu părţi bune şi mai puţin bune, ca orice om. În aceeaşi situaţie se află şi mulţi dintre colegii mei, „vajnici foşti" cum îi numeşte autorul „senzaţionalului" articol. Pentru cititorii care nu-l cunosc pe Ovidiu Pecican, pentru a-şi face o imagine a caracterului său, îmi permit să dau unele fragmente din scrisoarea adresată „tovarăşului" Floareş Alecu, fost secretar cu probleme de propagandă, fostului comitet judeţean de partid, scrisoare trimisă nu cu mult înainte de Revoluţie.

„Tovarăşe secretar

Subsemnatul PECICAN CORIOLAN OVIDIU, domiciliat în Arad, strada Paroşeni, bl. B 1-2, sc. I, etaj III, apartamentul 14, posesor al buletinului de identitate seria B.K., numărul 969195, eliberat de Miliţia municipiului Arad, la 26 aprilie 1983, profesor de istorie la Liceul Agroindustrial Lipova, vă rog să binevoiţi a sprijini şi recomanda angajarea mea pe postul de corector la redacţia ziarului local „Flacăra roşie".

Menţionez în sprijinul cererii mele următoarele date autobiografice: sînt membru P.C.R. din anul 1983...

... În decursul ultimilor ani am obţinut mai multe premii literare dintre care amintesc: premiul II proză la Concursul naţional de creaţii literare pentru tineret „Tinere talente" Bucureşti 1978, menţiunea şi premiul special C.U.A.S.C. Iaşi (sic!)

... În calitate de vicepreşedinte A.S.C. pe facultatea de istorie-filosofie a Universităţii Cluj-Napoca am scris, regizat şi reprezentat pe scenă cu echipa de teatru a facultăţii, mai multe colaje şi piese teatrale, obţinînd în trei rînduri calificarea pînă la faza finală a Festivalului Naţional „Cîntarea României", precum şi două premii I.

În perioada îndeplinirii serviciului militar cu termen redus — octombrie 1985 — aprilie 1986, am activat pe lîngă B.O.B. din unitate, eliberîndu-mi-se un certificat de bună apreciere pe baza ordinului de zi pe unitate nr. 78 din 03.04.1986.

PECICAN OVIDIU

Către,

Tovarăşul Alecu Floareş, secretar cu probleme de propagandă al Comitetului judeţean P.C.R. Arad".

N.R. Orice comentariu credem că este de prisos. Colectivul redacţional al ziarului „Adevărul" împărtăşeşte punctul de vedere al colegului Dorel Zăvoianu.

„Gura lumii"

Mama: Domnule doctor, e recomandabil să discut cu fata mea, în vîrstă de 15 ani, probleme de educaţie sexuală?

Doctorul: Da doamnă, mai aveţi multe de învăţat.

☆

În clasă, învăţătoarea discută cu elevii despre problemele lor familiale, despre ce i-ar mai trebui, fiecăruia, acasă:

— Noi, spune Ionescu, am mai avea nevoie de un televizor color...

— Iar noi nu avem încă maşină — adaugă Popescu...

— Nouă nu ne mai lipseşte nimic — strigă în gura mare Bulă.

— Dar cum aşa? întreabă, nedumerită, învăţătoarea.

— Păi să vedeţi, zise Bulă. Aseară, cînd a venit acasă, sora mea a început să plîngă spunînd că e gravidă. La care tata, enervat, a început să ţipe: asta ne mai lipsea, că în rest le avem pe toate...

Programul returului diviziei B seria a III-a

ETAPA A 18-a (4 martie)

C.S.M. Reşiţa — Steaua C.F.R. Cluj; C.F.R. Timişoara — Someşul Satu Mare; Strungul — Gloria Bistriţa; Armătura Zalău — A.S.A. Progr. Tim.; U.T. Arad — Electromureş Tg. M.; Olimpia Satu Mare — Gloria Reşiţa; Metalul Bocşa — Mureşul Expl. Deva; Chimica Tîrnăveni — F.C. Maramureş B. M.; A.S.A. Tg. Mureş — Vagonul.

ETAPA A 19-a (11 martie)

Someşul Satu Mare — C.S.M. Reşiţa; Gloria Bistriţa — C.F.R. Timişoara; A.S.A. Progresul Tim. — Strungul; Gloria Reşiţa — Armătura Zalău; Mureşul Expl. Deva — U.T. Arad; Electromureş Tg. M. — Olimpia Satu Mare; F.C. Maramureş B. M. — Metalul Bocşa; Vagonul — Chimica Tîrnăveni; Steaua C.F.R. Cluj — A.S.A. Tîrgu Mureş.

ETAPA A 20-a (18 martie)

Chimica Tîrnăveni — Steaua C.F.R. Cluj; A.S.A. Tg. Mureş — Someşul Satu Mare; C.S.M. Reşiţa — Gloria Bistriţa; Armătura Zalău — Electromureş Tg. M.; A.S.A. Progresul Tim. — Gloria Reşiţa; Olimpia Satu Mare — Mureşul Expl. Deva; U.T. Arad — F.C. Maramureş B. M.; Metalul Bocşa — Vagonul; Strungul — C.F.R. Timişoara.

ETAPA A 21-a (25 martie)

Electromureş Tg. M. — A.S.A. Progr. Tim.; C.F.R. Timşoara — C.S.M. Reşiţa; Gloria Reşiţa — Strungul; Mureşul Expl. Deva — Armătura Zalău; Vagonul — U.T. Arad; F.C. Maramureş B. M. — Olimpia Satu Mare; Steaua C.F.R. Cluj — Metalul Bocşa; Someşul Satu Mare — Chimica Tîrnăveni; Gloria Bistriţa — A.S.A. Tg. Mureş.

ETAPA A 22-a (1 aprilie)

U.T. Arad — Steaua C.F.R. Cluj; Metalul Bocşa — Someşul Satu Mare ; Chimica Tîrnăveni — Gloria Bistriţa; Gloria Reşiţa — Electromureş Tg. M.; A.S.A. Progresul Tim. — Mureşul Expl. Deva; Armătura Zalău — F.C. Maramureş B. M.; Olimpia Satu Mare — Vagonul; Strungul — C.S.M. Reşiţa. A.S.A. Tg. Mureş — C.F.R. Tim.

ETAPA A 23-a (8 aprilie)

F.C. Maramureş B. M. — A.S.A. Progr. Tim; Mureşul Expl. Deva — Gloria Reşiţa; Electromureş Tg. Mureş — Strungul; Vagonul — Armătura Zalău; Someşul Satu Mare — U.T. Arad; Steaua C.F.R. Cluj — Olimpia Satu Mare; Gloria Bistriţa — Metalul Bocşa; C.F.R. Timişoara — Chimica Tîrnăveni; C.S.M. Reşiţa — A.S.A. Tg. Mureş.

ETAPA A 24-a (11 aprilie, intermediară)

Armătura Zalău — Steaua C.F.R. Cluj; Olimpia Satu Mare — Someşul Satu Mare; U.T. Arad — Gloria Bistriţa; Electromureş Tg. Mureş — Mureşul Expl. Deva; Gloria Reşiţa — F.C. Maramureş B. M.; A.S.A. Progresul Tim. — Vagonul; Chimica Tîrnăveni — C.S.M. Reşiţa; Metalul Bocşa — C.F.R. Timişoara; Strungul — A.S.A. Tg. Mureş.

ETAPA A 25-a (15 aprilie)

Steaua C.F.R. Cluj — A.S.A. Progr. Tim.; F.C. Maramureş B. M. — Electromureş Tg. M.; Vagonul — Gloria Reşiţa; Mureşul Expl. Deva — Strungul; Someşul Satu Mare — Armătura Zalău; C.F.R. Timişoara — U.T. Arad; Gloria Bistriţa — Olimpia Satu Mare; C.S.M. Reşiţa — Metalul Bocşa; A.S.A. Tg. Mureş — Chimica Tîrnăveni.

ETAPA a 26-a (22 aprilie)

Gloria Reşiţa — Steaua C.F.R Cluj; A.S.A. Progr. Tim. — Someşul Satu Mare; Armătura Zalău — Gloria Bistriţa; Mureşul Expl. Deva — F.C. Maramureş B. M.; Electromureş Tg. M. — Vagonul; U.T. Arad — C.S.M. Reşiţa; Olimpia Satu Mare — C.F.R. Timişoara; Strungul — Chimica Tîrnăveni; Metalul Bocşa — A.S.A. Tg. Mureş.

ETAPA A 27-a (29 aprilie)

Gloria Bistriţa — A.S.A. Progr. Tim.; Steaua C.F.R. Cluj — Electromureş Tg. M.; Someşul Satu Mare — Gloria Reşiţa; Vagonul — Mureşul Expl. Deva; F.C. Maramureş B.M. — Strungul; C.F.R. Timişoara — Armătura Zalău; A.S.A. Tîrgu Mureş — U.T. Arad; C.S.M. Reşiţa — Olimpia Satu Mare; Chimica Tîrnăveni — Metalul Bocşa.

ETAPA A 28-a (6 mai)

Mureşul Expl. Deva — Steaua C.F.R. Cluj; Electromureş Tg. M. — Someşul Satu Mare; Gloria Reşiţa — Gloria Bistriţa; F.C. Maramureş B. M. — Vagonul; Armătura Zalău — C.S.M. Reşiţa; A.S.A. Progr. Tim. — C.F.R. Tim.; Strungul — Metalul Bocşa; U.T. Arad — Chimica Tîrnăveni; Olimpia Satu Mare — A.S.A. Tg. Mureş.

ETAPA A 29-a (13 mai)

C.S.M. Reşiţa — A.S.A. Progr. Tim.; Gloria Bistriţa — Electromureş Tg. M.; C.F.R. Timişoara — Gloria Reşiţa; Someşul Satu Mare — Mureşul Expl. Deva; Steaua C.F.R. Cluj — F.C. Maramureş B. M.; Vagonul — Strungul; A.S.A. Tg. Mureş — Armătura Zalău; Metalul Bocşa — U.T. Arad; Chimica Tîrnăveni — Olimpia Satu Mare.

ETAPA A 30-a (16 mai, intermediară)

Vagonul — Steaua C.F.R. Cluj; F.C. Maramureş B. M. — Someşul Satu Mare; Mureşul Expl. Deva — Gloria Bistriţa; Gloria Reşiţa — C.S.M. Reşiţa; Electromureş Tg. M. — C.F.R. Timişoara; Strungul — U.T. Arad; Olimpia Satu Mare — Metalul Bocşa; Armătura Zalău — Chimica Tîrnăveni; A.S.A. Progr. Tim. — A.S.A. Tg. Mureş.

ETAPA A 31-a (20 mai)

Strungul — Steaua C.F.R. Cluj; Chimica Tîrnăveni — A.S.A. Progr. Tim.; C.S.M. Reşiţa — Electromureş Tg. M.; A.S.A. Tg. Mureş — Gloria Reşiţa;C.F.R. Timişoara — Mureşul Expl. Deva; Gloria Bistriţa — F.C. Maramureş B. M.; Someşul Satu Mare — Vagonul; Metalul Bocşa — Armătura Zalău; U.T. Arad — Olimpia Satu Mare.

ETAPA A 32-a (27 mai)

Steaua C.F.R Cluj — Someşul Satu Mare; Vagonul — Gloria Bistriţa; Mureşul Expl. Deva — C.S.M. Reşiţa; F.C. Maramureş B. M. — C.F.R. Timişoara; Olimpia Satu Mare — Strungul; Armătura Zalău — U.T. Arad; A.S.A. Progr. Tim. — Metalul Bocşa; Gloria Reşiţa — Chimica Tîrnăveni; Electromureş Tg. M. — A.S.A. Tg. M.

ETAPA A 33-a (3 iunie)

Gloria Bistriţa — Steaua C.F.R. Cluj; Strungul — Someşul Satu Mare; U.T. Arad — A.S.A. Progr. Tim.; Chimica Tîrnăveni — Electromureş Tg. M.; Metalul Bocşa — Gloria Reşiţa; A.S.A. Tg. Mureş — Mureşul Expl. Deva; C.S.M. Reşiţa — F.C. Maramureş B. M.; C.F.R. Timişoara — Vagonul; Olimpia Satu Mare — Armătura Zalău.

ETAPA A 34-a (10 iunie)

Someşul Satu Mare — Gloria Bistriţa; Vagonul — C.S.M. Reşiţa; Steaua C.F.R. Cluj — C.F.R. Timişoara; Armătura Zalău — Strungul; Gloria Reşiţa — U.T. Arad; A.S.A. Progr. Tim. — Olimpia Satu Mare; Electromureş Tg. M. — Metalul Bocşa; Mureşul Expl. Deva — Chimica Tîrnăveni; F.C. Maramureş B. M. — A.S.A. Tg. Mureş.

Procesul de la Timişoara

(Urmare din pag. I)

sporta la Bucureşti şi în care cei doi şi-au găsit o mult prea uşoară moarte. În aceste condiţii, procesul porneşte cu un evident handicap, absenţa mărturiei celor trei ca şi judecarea separată a celor din prima linie de comandă: Ion Coman, Ilie Matei şi Cornel Pacoste necesitînd — cum este de aşteptat — nenumărate şi îndelungi dezbateri. Şi cum se discută pe aici, se pare că ele vor fi de ordinul cîtorva zeci înşirate de-a lungul unor săptămîni şi săptămîni...

Dar să nu anticipăm şi să revenim la procesul propriu-zis, care a început ieri într-una din sălile Casei tineretului din Timişoara. La ora 9,20, în boxa acuzaţilor au fost introduşi rînd pe rînd cei 21 de inculpaţi. Îmbrăcaţi în „tradiţionala" zeghe, fiecare caută să se facă cît mai... mic în fotoliile în care se aşează şi evitînd vizibil să privească în jurul lor. Doar unul singur — identificat de un vecin de-al meu drept Ion Popescu, fostul şef al Inspectoratului judeţean Timiş al M.I. — pare mai destins şi familiarizat cu forfota specifică unui asemenea eveniment... O jumătate de oră mai tîrziu îşi face apariţia şi completul de judecată alcătuit din trei judecători de la Curtea Supremă de Justiţie, secţia militară. Se trece de îndată la nominalizarea acuzaţilor. Să-i prezentăm şi noi: Macri Emil, general-maior, (născut în 1928), fost şef al Direcţiei contrainformaţii economice din Departamentul Securităţii Statului, colonel Popescu Ion, fost şef al Inspectoratului Judeţean Timiş al M.I., (n. 1936), colonel Sima Traian, fost şef al securităţii judeţului Timiş (născut în anul 1937 la Hălmăgel, judeţul Arad), colonel Teodorescu Filip (născut în 1939), adjunct al şefului contraspionajului din Departamentul Securităţii Statului, colonel Anastasiu Gabriel (născut în 1939, profesor de... ştiinţe naturale!) director în Departamentul Securităţii Statului, colonel Deheleanu Ioan (născut în 1936) fost şef al miliţiei judeţene Timiş, colonel Ghircoiaş Nicolae (născut în 1936), director al Institutului de tehnică criminalistică din Inspectoratul General al Miliţiei, locotenent colonel Atudoroaie Gheorghe (născut în 1947), fost locţiitor al şefului securităţii Timiş, locotenent colonel Radu Tinu (născut în 1949), fost locţiitor al şefului securităţii Timiş, locotenent colonel Corpodeanu Ioan (născut în 1944) fost locţiitor al şefului miliţiei judeţene Timiş, căpitan Ciucă Valentin (născut în 1948), fost şef serviciu la miliţia judeţeană Timiş, colonel Baciu Ioan (născut în 1937), fost şef al Direcţiei economice a Inspectoratului General al Miliţiei, maior Veverca Iosif (născut în 1950), fost şef serviciu la miliţia judeţeană Timiş, maior Avram Gheorghe (născut în 1949), fost şef serviciu la miliţia judeţeană Timiş, căpitan Preda Laurenţiu (născut în 1955), fost ofiţer operativ la miliţia judeţeană Timiş, Mişa Eugen (născut în 1950), fost şef birou la miliţia municipiului Timişoara, căpitan Grui Tiberiu (născut în 1953), fost ofiţer la miliţia municipiului Timişoara, lt. major Peptan Eugen (născut în 1957), fost ofiţer la miliţia judeţeană Timiş, căpitan Bucur Viorel (născut în 1950), fost ofiţer la miliţia judeţeană Timiş, Ganciu Gheorghe (născut în 1930), fost colonel de securitate, controlor la Administraţia cimitirelor din Bucureşti şi Iosef Emilian Zamfir (născut în 1941) salariat la aceeaşi administraţie a cimitirelor.

A urmat apoi prezentarea rechizitorului, capetele principale de acuzare fiind complicitate la infracţiunea de genocid, favorizare la săvîrşirea infracţiunii de genocid şi delapidare.

Dar, despre toate acestea, mai pe larg, din nou de la faţa locului, în ziarul nostru de mîine.

M. DORGOŞAN

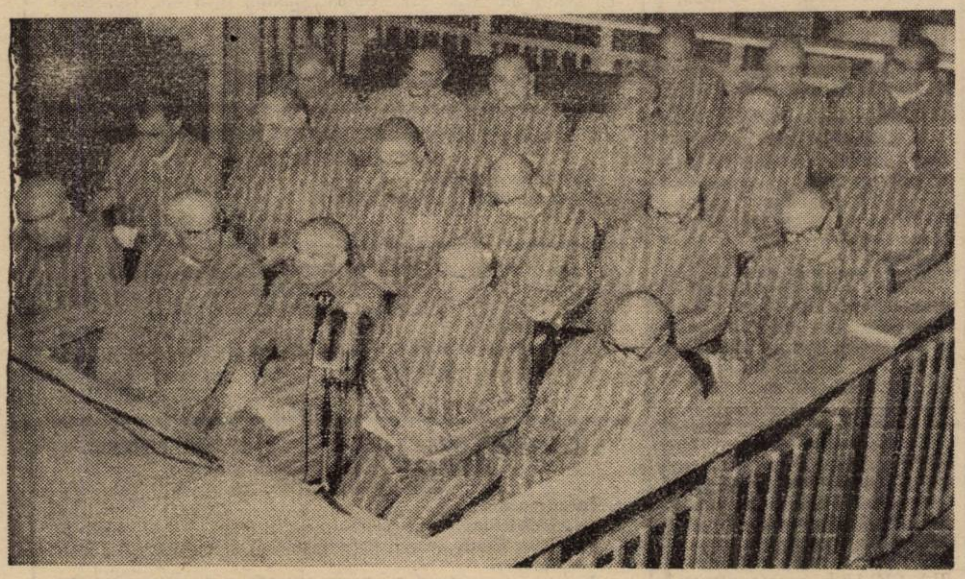

În aşteptarea dreptei şi implacabilei judecăţi. Foto: EMERIC ROBICSEK

Foileton

Să vezi şi să nu crezi? (I)

Tare rău m-am certat cu vecinul meu, deşi, m-am convins în timp, că el mi-a fost nu o dată mai de folos decît o rudenie. Că am ajuns să ne certăm nu-mi face plăcere deloc şi, poate, ar fi bine să tac. Dar nu mă pot abţine şi — cu îngăduinţa dumneavoastră — voi încerca să vă spun cu de-amănuntul întregul motiv al divergenţei noastre. Oricum, de la ultima noastră întîlnire (cînd ne-am cinstit pe săturate cu Pepsi şi Cola, căci doar, acum, de cînd cu revoluţia, găseşti berechet din catgoria asta de băutură... tare!) am impresia că, fără să-şi dea singur seama, cu el s-a petrecut ceva, mai bine zis s-a îmbolnăvit. Şi aş zice că boala lui nu-i alta decît: SINDROMUL VĂZUTULUI PE DOS. Adică, ceea ce eu, cu ochii mei am văzut, el a văzut (şi, culmea, persistă să vadă) totul pe dos, adică invers şi dacă aţi şti cu cîtă răutate şi cu cît spirit critic foarte ascuţit! Da, mă rog, veţi zice că de-acum are omul libertate, să aibă orice fel de... sindroame, dar pentru că nu vreau să ziceţi că vă influenţez, vă relatez, sistematic, întîmplările şi vă invit pe d-voastră să stabiliţi: CINE E VINOVATUL?

... În dimineaţa aceea de 23 februarie a.c., la ora 6,30, ne-am dat întîlnire, să luăm lapte de la raionul PÎINE-LAPTE aparţinînd unităţii „Alimentara" nr. 5 din centrul cartierului Aradul Nou.

— Măi omule — i-am zis cu o zi înainte, văzîndu-l că se codeşte — ştiu că raionul respectiv a fost, cîteva zile, în renovare, dar am auzit de la alţi vecini că de mîine se va redeschide cel puţin pentru vînzarea laptelui. Apoi, nu mă fă... să văd şi să nu cred că acel colectiv de femei harnice vor deschide unitatea respectivă fără ca înainte să pună totul la punct şi să facă să strălucească totul de curăţenie!?!

Ce mai încoace-încolo, la data şi la ora stabilită iată-ne după lapte. Că raionul de PÎINE-LAPTE al respectivei unităţi alimentare era deschis, nimeni n-a contestat şi, doamne ce-am mai jubilat pentru moment. Numai că...

— Ia spune-mi, ce regulă de comerţ civilizat, modern, igienic admite aşa ceva, adică să deschizi publicului cumpărător un raion de desfacere a produselor alimentare înainte de a-l pune la punct, mai ales după ce a fost în renovare. Ai văzut în ce hal arăta totul înăuntru? Tejghelele pline de varul şi vopseaua cu care s-au stropit pereţii; pe jos aceeaşi situaţie, că ţi s-a făcut şi ţie lehamite, tu care ai ţinut să mă faci să mă încred în spiritul de bune comerciante (a se citi: gospodine, în primul rînd) ale vînzătoarelor de-acolo.

... Of! Cîte nu mi-ar mai fi zis dacă nu mă scuzam că mă grăbesc să fierb bine laptele, să dau nevestei şi copiilor cîte o cană şi să-i trimit la treburile lor! Aşa că ne-am despărţit (cum facem şi noi acum, dar voi reveni în curînd cu un alt „motiv") bucuros că de data asta am scăpat, totuşi, uşor, că dacă de faţă mai erau şi niscaiva igienişti de la Sanepid, nu ştiu zău cum mai scoteam cămaşa!

S.E.C.
pentru conformitate
CONSTANTIN SIMION

Pentru informarea dumneavoastră

Mari avantaje pentru producătorii de lapte şi produse lactate

— Stimate domnule Purtan, să intrăm direct în subiect. În ce se materializează preocupările pentru cointeresarea producătorilor particulari de a încheia contracte cu I.I.L. Arad?

— Urmare a apariţiei Decretului nr. 75/08.02.1990, care oferă cadrul legal de cointeresare materială a producătorilor de lapte şi produse lactate, informăm populaţia deţinătoare de vaci, capre, oi şi bivoliţe, asupra unor avantaje deosebite de care poate beneficia în urma încheierii de contracte cu Întreprinderea de industrializarea laptelui Arad. Astfel, se oferă preţuri stimulative între care: lapte de vacă cu 3,5 la sută grăsime — 6 lei/litru; lapte de capră cu 4 la sută grăsime — 6,5 lei/litru; lapte de bivoliţă cu 7 la sută grăsime — 9 lei/litru; lapte de oaie cu 7 la sută grăsime — 12 lei/litru; brînză telemea de vacă — 38 lei/kg; brînză telemea de oaie — 47 lei/kg; caş din lapte de vacă — 45 lei/kg; caş din lapte de oaie — 47 lei/kg.

De menţionat este faptul că preţurile specificate mai sus pentru lapte pot varia în raport cu procentul de grăsime. Dacă ne referim numai la creşterea procentului de grăsime, deoarece dorim ca laptele achiziţionat să fie de o calitate cît mai bună, se pot obţine, bunăoară, următoarele preţuri: lapte de vacă cu 5,5 la sută grăsime — 9,10 lei/litru; lapte de capră cu 5,5 la sută grăsime — 8,72 lei/litru; lapte de bivoliţă cu 8,5 la sută grăsime — 10,80 lei/litru; lapte de oaie cu 12 la sută grăsime — 20,17 lei/litru.

De vorbă cu dl. DOREL PURTAN, consilier juridic la I.I.L. Arad

— Desigur că, pentru a obţine produse calitativ superioare, se impune furajarea îmbunătăţită a animalelor.

— Cadrul legal oferă şi această posibilitate în sensul că se acordă furaje (tărîţe) la preţuri convenabile, în funcţie de cantitatea de lapte predat. De exemplu, la 100 litri lapte de vacă sau bivoliţă recalculat la 3,5 la sută grăsime se acordă 30 kg tărîţe la preţul de 1,40 lei/kg; la 100 litri lapte de capră recalculat la 4 la sută grăsime se acordă 30 kg tărîţe la preţul de 1,40 lei/kg; la 100 litri lapte de oaie recalculat la 7 la sută grăsime se acordă 30 kg tărîţe la preţul de 1,40 lei/kg.

— Alte avantaje?

— În perioada de păşunat oile (1 mai—15 septembrie) se acordă contra cost — la fiecare stînă constituită care contractează şi livrează la fondul de stat — minimum 15 litri lapte pentru fiecare oaie mulgătoare, cantităţi de mălai pentru hrana ciobanilor, după cum urmează: 50 kg mălai pentru o stînă din 50—100 oi mulgătoare; 75 kg mălai pentru o stînă din 151—200 oi mulgătoare; 125 kg mălai pentru o stînă cu peste 200 oi mulgătoare.

Pentru a înţelege mai bine avantajele de care poate beneficia un producător, să dăm următorul exemplu: pentru 100 litri lapte de vacă cu grăsime de 5,5 la sută se poate obţine suma de 910 lei şi 40 kg tărîţe la preţul de 1,40 lei/kg, iar pentru 100 litri lapte de bivoliţă cu 8,5 la sută grăsime se poate obţine suma de 1 080 lei şi 80 kg tărîţe.

Iată deci marile avantaje oferite producătorilor de lapte şi produse lactate pe care îi aşteptăm să încheie contracte cu unitatea noastră, prin centrele de colectare existente în fiecare localitate.

A. D.

PRIMĂRIA MUNICIPIULUI ARAD

Angajează prin concurs şef oficiu spaţiu locativ.

Condiţii de angajare — domiciliul stabil în municipiul Arad, studii şi vechime conform Legii nr. 12/1971 şi 57/1974.

Concursul se va organiza la 19 martie 1990, ora 12.
Relaţii suplimentare la telefon 15090, interior 212.

(234)

COOPERATIVA „ARTEX" ARAD
cu sediul în B-dul Revoluţiei nr. 94

Încadrează în muncă prin concurs:
— contabil şef;
— revizor contabil principal.

Încadrările se fac conform prevederilor Legii nr. 12/1971 şi a Legii nr. 57/1974.

Informaţii suplimentare la sediul cooperativei şi la telefon 14306.

(232)

LICEUL ECONOMIC ARAD

Organizează concurs în data de 20 martie 1990 pentru ocuparea următoarelor posturi didactice:
— 2 catedre specialitatea Economia industriei, comerţului şi merceologie;
— 1 catedră lucrări practice de informatică.

Se pot înscrie absolvenţi ai învăţămîntului superior economic, specializările Economia industriei sau Economia comerţului şi, respectiv, absolvenţi de învăţămînt superior, specialitatea informatică sau cibernetică economică.

Înscrierile se fac pînă la data de 6 martie 1990.

Bibliografia pentru concurs este afişată la avizierul şcolii.

Încadrarea conform Legii nr. 12/1971 şi Legii nr. 57/1974.

(225)

COMUNICARE

EPISCOPIA ORTODOXĂ ROMÂNĂ a ARADULUI aduce la cunoștința celor iubitori de CUVÎNTUL LUI DUMNEZEU, că în desfășurarea procesului de înnoire spirituală din perioada MARELUI POST al SFINȚILOR PAȘTI, a invitat pentru luni, 5 martie, orele 17, a.c., în sala Casei de Cultură a Sindicatelor din Arad — Pădurice pe P.C. Părinte PROF. UNIV. DR. CONSTANTIN GALERIU, vicar al Arhiepiscopiei Bucureștilor și pe P. Cuv. Părinte ARHIMANDRIT BARTOLOMEU V. ANANIA, cunoscut teolog și scriitor, pentru a împărtăși gîndurile ziditoare și mîntuitoare de suflet. „Binecuvîntat este cel ce vine întru numele Domnului".

Martorii lui Iehova invită publicul să participe la o expunere biblică care va avea loc la Sala Polivalentă (Sporturilor) în data de 4 martie, de la ora 12-16. Vă așteptăm cu drag. (85811)

anica publicitate

ANIVERSĂRI

„La mulți ani fericiți!" și un buchet din cele mai frumoase și gingașe flori pentru cel mai frumos nepoțel DAN MARIUS URSA, cu ocazia împlinirii vîrstei de 1 an. Cei dragi care te iubesc foarte mult. (5)

15 garoafe roșii și „La mulți ani!" pentru NICOLETA CIOARLĂ îi urează părinții și bunicii. (85830)

Cu ocazia ieșirii la pensie soția, fiica, ginerele și nepoatele doresc lui FEKETE GHEORGHE, ani mulți și fericiți alături de cei dragi, „La mulți ani!". (85857)

Pentru Pelle Emerich din Felnac, cu ocazia pensionării, îi doresc sănătate, ani fericiți de pensie. Soția și copiii cu familiile. 65366)

Cu prilejul pensionării, după o neîntreruptă activitate în cadrul Ministerului de Interne familia urează lui MORNĂILĂ GHEORGHE din Sintana multă fericire, sănătate și „La mulți ani!". (85793)

Cu ocazia împlinirii a 80 de ani, din partea soției, copiilor și nepoților cu toată dragostea „La multi ani!". Pentru Miclea Alexandru din Moneasa. (4)

Cu ocazia împlinirii vîrstei de 21 ani îi urăm soldatului Marienuț Ioan, sănătate și „La mulți ani!". Părinții și bunicele din Agrișu Mare. (85743)

20 de garoafe și „La multi ani!" pentru Titiana Mihuț din Buteni, îi urează mama, tata și surioara ei Ani. (85810)

VÎNZĂRI — CUMPĂRĂRI

● Vînd semințe de garoafe „Chahoud" (Franța) și de conopidă „Idol Oseria". Telefon 46056. ● Vînd IMS Disel cu remorcă, Cătănescu, comuna Căpîlnaș 217. (3) ● Vînd convenabil, Dacia 1300. Informații — telefon 49437, după ora 17. (2) ● Vînd casă în Sînleani nr. 22, familia Gherda (64921) ● Cumpăr parbriz față, „Skoda", telefon 47045. (65301) ● Vînd casă în sat Sînleani 99. Informații, după ora 17. (85843) ● Vînd microbuz VW 9 locuri, stare excepțională str. Zimbrului 43, Aradul Nou, după ora 15. (85894) ● Vînd apartament ultracentral, trei camere, dependințe, pe valută și Lada 1200 special, telefon 36619. (85904) ● Vînd Dacia 1100, vizibil la Autoservice din Micălaca. (85903) ● Vînd Moskvici 408, Micălaca. Informații, la telefon 63686. (85844) ● **Vînd Lada 1200 str. Săvîrșin nr. 6 bloc 173, etaj III, ap. 10, telefon 62353.** (85846) ● Vînd sufragerie Living Lux, str. Săvîrșin nr. 7, bloc 212, ap. 8, telefon 63757. (85846) ● Vînd Dacia 1300 din depozit, anul 1988, telefon 68100 zilnic. (85643) ● Vînd video Recorder nou cu cablu de înregistrare telefon 12034. (85651) ● Vînd Videorecorder Philips la preț convenabil. Informații, telefon 44750. (85663) ● Vînd apartament 2 camere. Informații, telefon 42809. (85676) ● Vînd casă cu grădină, str. Moldovei 35, după ora 15. (85698) ● Vînd Aro 244 cu motor Brașov, localitatea Mîndruloc 222. (85699) ● Vînd Skoda S 100, cu rezervă set motor nou, arbore motor cota I, telefon 42048. (85701) ● Vînd casă cu grădină în Sînciolaul Mic, str. Tulnic nr. 2. Informații, telefon 23184. (85704) ● Vînd casă particulară 2 camere dependințe, grădină, garaj, loc pentru gospodărie, str. Cetății nr. 13, telefon 12905. (85708) ● Vînd Dacia 1300, stare bună, localitatea Hălmăgel nr. 186, Golea Miron. (85710) ● Vînd apartament, 3 camere (sau schimb) cu două camere, Micălaca, telefon 60050. (85770) ● Vînd televizor color mare Pal/secam, Rubin 714, telefon 41250. (85775) ● Vînd congelator Privileag 280 l, Lipova, str. Maiorescu 1, Bloc M 2, scara A, ap. 7. (85810) ● Vînd mașină de tricotat Simak, Macea nr. 1385. (85825) ● Vînd convenabil videorecorder Sharp și Mitsubishhi, telefon 64262. (85826) ● Vînd IMS D 115, cumpăr Dacia 1300, grav avariată, telefon 37972. (85831) ● Vînd apartament două camere în Micălaca, telefon 64118, între orele 18-21. ● Vînd convenabil video Recorder Akai cu telecomandă, picup deck și amplificator Delia, producție Electromureș, licență Unitra și boxe 2x20 W. Informații, după ora 16, telefon 32725. (85837) ● Vînd sobe teracotă noi, cărămidă 1700 buc. piatră, lemn pentru construcții, str. Lugojului 36 (Aradul Nou), după ora 16. (85838) ● Vînd Lada 1500 albă, stare perfectă, Pîncota, str. 23 August nr. 10. ((85839) ● Vînd cabană la Insula III compusă din 4 camere, bucătărie și teren, telefon 41822. (85812) ● Vînd instalație pentru brutărie, injector ventilator cu motor etc. telefon 19398. (85804).

OFERTE DE SERVICIU

● Caut femeie pentru îngrijit bolnavă la domiciliu, telefon 18156, orele 18-20. (85834).

DECESE

Cu regret anunțăm moartea celei care a fost IORSICI ROZALIA (Tetca Ruja) la 81 ani. Înmormîntarea, azi, ora 15 din str. Clujului nr. 170, la cimitirul Pomenirea. Familiile îndoliate IORSICI, BALACI, ARDELEAN și JIVOINOV. (1)

Cu inimile zdrobite de durere anunțăm moartea fulgerătoare a mult iubitei noastre mamă, bunică, străbunică, soră și cumnată văd. RAȚIU FLORICA în vîrstă de 67 ani. Înmormîntarea va fi anunțată în ziarul de duminică. Familia îndoliată. (2)

Cu inimile zdrobite de durere anunțăm încetarea din viață, după o grea suferință a scumpului nostru soț, tată, bunic, frate, cumnat, ing. TODA IOSIF, în vîrstă de 51 ani. Înmormîntarea are loc în data de 4 martie de la capela cimitirului „Eternitatea". Familia îndoliată. (85876)

CONDOLEANȚE
ANUNȚURI DE FAMILIE

Au trecut trei ani de cînd draga noastră soție și bunică, CRISTEA FLORICA a plecat pe drumul fără întoarcere. Nu vom uita niciodată dragostea cu care ne-ai crescut; presărăm pe tristul tău mormînt florile recunoștinței udate cu lacrimi fierbinți. Soțul Petru, nepoții Lucia, Ghiță și Mihăiță. „Dumnezeu să te odihnească în pace". (3)

Colegii din atelierul de proiectare IAMMB Arad depling dispariția prematură, la numai 51 ani, a omului deosebit care a fost ing. TODA IOSIF (IOȚA) coleg de aleasă probitate și profesionalitate, calități deosebite care l-au prețuit și apreciat de noi toți. Sincere condoleanțe.

Conducerea întreprinderii împreună cu întreg colectivul de oameni ai muncii din IAMMB Arad sînt alături de familia îndoliată a celui care a fost ing. TODA IOSIF, om de aleasă omenie și de o ținută morală deosebită, transmițînd pe această cale sincere condoleanțe. (85905)

Pios omagiu în amintirea celei care a fost Vințe Alexandra de la dispariția căreia au trecut șase ani. Frații Jurciuc. (65376)

A doua primăvară așterne flori îndoliate stropite cu lacrimile noastre pe mormîntul dragului nostru jurist MIRCEA MANEA. Dormi în pace, suflet bun. Familia îndurerată. (85627)

Astăzi, 3 martie se împlinesc cinci ani de cînd s-a stins fulgerător din viață bunul meu soț, inginer PÂRVA NICOLAE. Rog pe aceia care l-au cunoscut, o clipă de aducere aminte. Soția. (85777)

Cu statornică durere în suflet și lacrimi în ochi, comemorăm simbătă, 3 martie, orele 15, la Catedrala ortodoxă, împlinirea unui an de la trecerea în neființă a scumpei noastre inginer VALERIA CIOARĂ, care a plecat dintre noi, lăsîndu-ne inima zdrobită pentru toată viața. Familiile îndoliate Cioară și Tăulea. (85566)

Sîntem alături de colegul nostru Țărău Petru, IDM CICh Arad, în greaua durere pricinuită de moartea fulgerătoare a tatălui Țărău Petru, din Girișu Negru. Colegii din Stația CFU, CICh Arad. (85877)

Nici o clipă uitat, amintim că se împlinesc 4 ani de cînd soarta ne-a lovit prea crud, luînd de lîngă noi ce aveam mai de preț, un soț, un tată, un suflet minunat, Trandafir Ardeu. Toată dragostea, durerea și neuitarea le adunăm într-un pios și trist omagiu. Felicia, Amalia și Elvis. (65631)

Mulțumim familiei Lungu Stănilă și tuturor participanților la înmormîntarea lui Hegedus Laszlo. Familia îndoliată. (65392)

Sîntem alături de familia ing. Fotescu Cristian în marea durere pricinuită de decesul tatălui, general locotenent în rezervă Fotescu Dumitru. Un grup de colegi de la Secția Arad. (85893)

Mulțumim din tot sufletul tuturor acelora care au luat parte și au fost alături de noi în clipa grea de despărțire și au condus-o pe ultimul drum pe soția, mama, bunica, Popa Stanca. Să se odihnească în pace. Familia îndoliată. (85859)

Cu aceeași durere în suflet amintesc că s-a scurs un an de cînd inima iubitului meu soț, Anciu Ioan a încetat să mai bată. Parastasul va avea loc la Chișineu Criș, în 4 martie. Dumnezeu să-l ierte și să-l odihnească. (1)

Bunul nostru ginere și cumnat Trandafir Ardeu, te vom purta mereu viu în inimile noastre. Familia Maris. (65361)

Nu te vom uita niciodată, dragul nostru cumnat, Trandafir Ardeu. Ica și Marin Mariș. (65361)

Amintirea ta rămîne mereu vie printre noi, minunatul nostru cumnat, Trandafir Ardeu. Delia și Vasi. (65361)

Pios omagiu de dragoste și prețuire pentru cel care a fost Trandafir Ardeu, scumpul nostru cumnat. Geta și Marcel Toma, din Sebiș. (65361)

cinematografe

DACIA: Pompierul atomic. Orele: 9,30, 11,45, 14, 16, 18, 20.
STUDIO: Tik... tik... tik. Orele: 10, 12, 14, 16, 18, 20.
MUREȘUL: Steaua sudului. Orele: 10, 12, 14, 16, 18, 20.
ARTA: Rocco și frații săi. Seriile I și II. Orele: 9, 12, 15, 18.
PROGRESUL: Drumul oaselor. Orele: 15, 17, 19.
SOLIDARITATEA: Maria și Mirabela în Tranzistoria. Orele: 16, 18.
GRĂDIȘTE: Corsarul. Orele: 16, 18.

ÎN JUDEȚ

LIPOVA: Un studio în căutarea unei vedete. INEU: Masca de argint. CHIȘINEU CRIȘ: Promisiuni. NĂDLAC: Steaua Sudului. SÎNTANA: Francois Villon, seriile I și II. PECICA: Sandokan. CURTICI: Șatra. SEBIȘ: Întoarcerea lui Vodă Lăpușneanu, Seriile I și II. ȘIRIA: Ciprian Porumbescu. Seriile I și II. VINGA: Comisarul Cardone în acțiune. PÎNCOTA: Rocky I.

PALATUL COPIILOR ARAD
B-dul Revoluției nr. 69
Încadrează prin concurs — funcționar administrativ III. De asemenea, angajează portar.
Încadrarea se face conform Legii nr. 12/1971.
Informații suplimentare telefon 37508.
(239)

STAȚIUNEA DE CERCETARE ȘI PRODUCȚIE VITI-VINICOLA MINIȘ
cu sediul în comuna Ghioroc, județul Arad
Încadrează un electromecanic sau electrician — preferință localnic.
Informații la sediul unității, telefon 960/61012.
(236)

COOPERATIVA TEHNOMETALICA
cu sediul în Arad, str. Andrei Șaguna (fost Gh. Dimitrov) nr. 81—85
Încadrează de urgență:
— vopsitori industriali, categ. 2—5;
— muncitori necalificați (pentru transport). (235)

ÎNTREPRINDEREA PRODUCȚIE PRESTĂRI ARAD
Calea Bodrogului nr. 3
Încadrează urgent:
— 1 marochiner(ă), categoria 3—5.
(233)

ASOCIAȚIA ECONOMICĂ INTERCOOPERATISTĂ CU PROFIL INDUSTRIAL
Str. Baba Novac nr. 28
Încadrează:
— pictor pentru secția de artizanat lemn.
Informații la telefon 37558.
(221)

ÎNTREPRINDEREA COMERCIALĂ DE STAT PENTRU MĂRFURI ALIMENTARE ARAD
B-dul Revoluției nr. 97
Încadrează:
— electrician,
— pictor firme,
— măcelari.
Încadrarea conform Legii nr. 12/1971 și Legii nr. 57/1974. Relații suplimentare la telefon 16990. (210)

COMBINATUL DE PRELUCRARE A LEMNULUI ARAD
Calea A. Vlaicu nr. 14
Angajează de urgență:
— șef depozit,
— economiști finanțe contabilitate,
— contabil șef secția Sebiș.
Încadrarea se face conform Legii 12/1971. Relații suplimentare la telefon 47905, interior 262 (141)

OFICIUL P.T.T.R. PECICA
Angajează factori poștali.
(238)

COOPERATIVA DE CONSUM ȘIRIA
Încadrează responsabil pentru secția încălțăminte serie, calificat în meseria de confecționer încălțăminte.
Informații suplimentare la sediul Cooperativei din Șiria, jud. Arad, telefon 10217.
(237)

ÎNTREPRINDEREA COMERCIALĂ DE STAT PENTRU MĂRFURI TEXTILE ÎNCĂLȚĂMINTE ARAD
B-dul Revoluției nr. 4
— organizează concurs pentru ocuparea postului de șef birou financiar.
Încadrarea conform Legii nr. 12/1971.
Informații telefon 36200, 36300. (199)

REDACȚIA ȘI ADMINISTRAȚIA: Arad Bulevardul Revoluției nr. 81. Telefoane: secretariat 13302, administrația și publicitate 19404. Redactor șef: DUMITRU TOMA.

Adevărul

Cotidian independent al județului Arad

ANUL II | Nr. 62 | Duminică, 4 martie 1990 | 4 pagini — 1 leu

I.O.I.

Demonstrația „mută" din fața Primăriei

Ieri dimineață, în fața Primăriei arădene s-a desfășurat o demonstrație „mută" organizată de sindicatele pe secții ale I.O.I. Arad, pentru care s-a cerut și s-a primit aprobarea autorităților. Cei peste 200 de participanți și-au exprimat revendicările nu prin scandări zgomotoase de lozinci, ci prin înscrierea lor pe pancartele purtate.

Un grup de 12 reprezentanți ai muncitorilor de la I.O.I. au prezentat revendicările în fața domnului Dănilă Onofrei, membru al Biroului executiv al C.P.U.N. al județului Arad și a domnului Mihai Radu, primarul județului. Ei au înaintat o petiție în care oamenii muncii de la I.O.I. cer, printre altele, săptămîna de lucru de 40 de ore, revizuirea tarifelor de salarizare aferente, accesul liber al oamenilor muncii la medicamente de primă necesitate, informarea concretă asupra destinației fondului „Libertatea", explicarea rolului fondurilor C.A.S., revizuirea normelor de muncă în concordanță cu realitatea, participarea nemijlocită a muncitorilor la dezvoltarea tehnologică a întreprinderii, inclusiv abordarea unor tehnologii în colaborare cu firme similare din străinătate la inițiativa întreprinderii, asigurarea concediului de odihnă egal ca durată pentru toți oamenii muncii, indiferent de vechime. De asemenea, a fost subliniat faptul că în cazul în care nu vor primi răspuns la revendicările lor pînă la 8 martie a.c., în 9 martie muncitorii de la I.O.I. vor declara grevă în semn de protest.

Demonstranții au fost asigurați că solicitările lor vor fi analizate împreună cu Centrala și ministerul de resort, urmînd ca rezultatele acestor demersuri să le fie comunicate în timp optim.

C. ALECU
M. CONTRAȘ
Foto: M. CANCIU

Procesul de la Timișoara (II)

A doua zi a procesului de la Timișoara a debutat cu o hotărîre care a surprins într-o oarecare măsură, asistența: aceea de audiere separată a inculpatului Macri Emil. Spunem, într-o oarecare măsură deoarece, ce-i drept, anterior Curtea Supremă de Justiție anunțase — pentru rațiuni nedezvăluite, dar ușor de intuit — rezervarea dreptului de interogare individuală a acuzaților.

De ce s-a început cu ex-generalul Macri este lesne de înțeles dacă reamintim că el deținea la vremea respectivă — mai exact, în zilele premergătoare Revoluției — una dintre pozițiile cheie în Defunctul Departament al Securității Statului, aceea de șef al Direcției contrainformații economice. Mai mult, la ordinul generalului-colonel Iulian Vlad, fostul șef al Departamentului de tristă amintire, Macri Emil este numit — sau cum ținea el să se consemneze, numit fără ordin scris — în fruntea unui grup de ofițeri superiori cu misiunea de a se deplasa la Timișoara și a culege informații despre evenimentele care se precipitau de la o oră la alta. Ce fel de informații? Și în ce mod urmau ele să fie procurate? Dacă ar fi să-i dăm crezare lui M.E. era vorba de simple date legate de starea și paza întreprinderilor și instituțiilor, date care — cum zice tot el — n-au ajutat prea mult, dar nici nu-au stricat ceva sau cuiva. Atunci pentru ce a fost pusă în mișcare uriașa și diabolica mașinărie de informare începînd cu infiltrarea în rîndul manifestanților a feluriți lucrători de securitate și terminînd cu interceptarea sau întreruperea convorbirilor telefonice interne și internaționale și controlul corespondenței cetățenilor? Mai mult, din probele administrate la dosar reiese că activitatea de informare a cuprins și răniții sutele de răniți aflați în spital. Cu ce scop și cui serveau ele? Fostul șef de Direcție se pare că nu-și amintește, despre așa ceva, trecînd răspunderea totală asupra colonelului Anastasiu Gabriel, adjunctul șefului misterioasei Direcții nr. 1 din Departamentul Securității, direcție abilitată să studieze cu precădere „pulsul" și starea de spirit a studenților și „frontieriștilor"! Oricum, adaugă Macri E., știam, cunoșteam de ani de zile valul crescînd de nemulțumiri din rîndul populației, faptul că marea majoritate a acestora suferea de foame, frig și lipsă de lumină, așa încît ceea ce eu am transmis, totuși, mai departe nu putea să facă rău cuiva. Adică, demonstranților. Ba se poate spune chiar că această activitate a venit în sprijinul lor!

De aici, o firească întrebare: pentru ce a fost atunci trimis la Timișoara grupa de ofițeri superiori în frunte cu ex-generalul Macri Emil? Pentru a reprima demonstrația sau pentru a o ...sprijini? Răspunsul îl lăsăm în seama instanței de judecată și pînă la pronunțarea lui, a fiecărui cititor în parte. În aceeași ordine de idei, inculpatul a negat categoric implicarea sa directă în comiterea asasinatelor și ororilor din zilele de 17 și 18 decembrie. După cum povestește el, în după-amiaza zilei de 17 decembrie, în jurul orelor 16,30 în biroul în care se găsea la sediul Inspectoratului județean al M.I., generalul Gușe a fost cel care, practic, a dat ordinul de a se trage în demonstranți [illegible] cuvintele „Scoateți tancurile [illegible] țiți turelele și faceți-i țăndări [illegible] Macri Emil nu își găsește nici o vină în afară de aceea de a fi ordonat culegerea de informații — nevinovate, după cum s-a văzut mai sus... și de a le fi transmis mai departe. De asemenea, potrivit declarațiilor

M. DORGOȘAN

(Cont. în pag a III-a)

Cu cititorii în forumul „Adevărului"

ÎN VIRTUTEA DREPTULUI LA REPLICĂ

Domnul **Sabin Bodea**, responsabil cu presa la P.E.U.F. — Arad, ne-a adresat o scrisoare pe care ne rogă s-o publicăm în coloanele ziarului „Adevărul". Întrucît ziarul nostru nu are nimic comun cu polemica pe care semnatarul scrisorii o are cu ec. Ardelean Cornel, oferim domnului S.B. posibilitatea dreptului la replică, menționînd încă o dată că asemenea controverse de ordin personal nu vom mai găzdui în viitor în coloanele „Adevărului". Iată conținutul scrisorii: „Ne simțim datori față de opinia publică, în virtutea dreptului la replică, să lămurim puțin profilul d-lui ec. Ardelean Cornel, care s-a cocoțat într-un turn de fildeș al dreptății și corectitudinii. Stimate domn A.C.... De ce nu ai spus opiniei publice, încă de la prima scrisoare, că în 2 ianuarie 1990, la 7,30 mi-ai bătut la ușă, venind cu mașina de scris, exclamînd: „Gata! Scoală-te! Am găsit formula... Voi deveni milionar. Voi candida pentru președintele țării, iar tu vei fi consilierul meu!". Nu s-au îngropat încă morții Revoluției și tu, stimate prieten, corect, cinstit și drept, te vedeai președintele țării. Și milionar. Din ce bani? Te-am ajutat să redactezi așa zisa Platformă-Program, din prietenie, pentru că după facultate ai o gîndire încîlcită și faci elementare greșeli de ortografie, neadmisibile nici în clasele primare. (Dacă e necesar, îți arăt manuscrisele!)

Da, d-le A.C., am publicat poezii cu e.c. și n.c., cum au făcut mii și mii de alți creatori, dar ele nu reprezintă mai mult de 5 la sută din creația mea. Ai uitat, d-le A.C., că d-ta m-ai adus la acest partid să scriu ziarul? Cine din noi doi îl cunoștea mai bine pe Gurilă Constantin? De ce acum, cînd te consideri un mistreț rănit — cum se zice — cauți să împroști cu noroi în stînga și în dreapta? Unde ai fost cînd unii membri din conducerea provizorie a partidului și-au riscat viața în Revoluție? (ca „paznicul" Tătar Gh., de exemplu). Știm noi prea bine unde erai... Căutai la căldurică formula

EMIL ȘIMĂNDAN

(Cont. în pag. a II-a)

Mai întîi stabilizarea economiei!

Sînt la sediul brigăzii nr. 1 Arad a T.M.U.C.B., brigadă condusă mulți ani de inginerul Miron Cheregi, care acum, în urma alegerilor, este directorul antreprizei. În conducerea brigăzii au rămas inginerul Ioan Ignat și subinginerul Radu Rusu, doi cunoscuți montori care se bucură de o apreciere deosebită din partea colectivului brigăzii. Am venit să-i întreb cum muncesc și cum cîștigă oamenii din brigadă? Iată ce ne-au declarat:

— Muncim în trei sectoare: construim diverse instalații pentru Schela de producție petrolieră Pecica, continuăm lucrările la C.E.T. pe lignit și executăm reparații la instalațiile Combinatului chimic. În toate aceste sectoare noi nu am întrerupt lucrul, în acest an, nici măcar o zi, evident cu excepția zilelor de odihnă și a sîmbetelor libere, primele din istoria brgiăzii noastre. Modul cum am muncit este reflectat foarte corect în nivelul salariilor realizate. Pe ianuarie, depășirea medie a salariului tarifar (fără să fi beneficiat de nici un fel de sporuri față de vechea legislație) se ridică la 17,8 la sută, iar pe februarie, după situația încheiată, rezultă un spor asemănător.

Mi-ați spus că ați lucrat absolut în toate zilele de lucru. Dumneavoastră n-ați făcut alegeri?

— Ba da, am făcut, dar în afara programului de muncă. Concret, alegerile pe brigadă le-am făcut într-o sîmbătă, în zi scurtă, începînd de la ora 11, iar la cele pe antrepriză au participat, o singură dată, de la ora zece, doar delegații. Practic noi nu ne-am dereglat programul de lucru cu ocazia alegerilor. Întregul nostru colectiv a înțeles că pentru a cîștiga bani, trebuie să muncim. Avem timp și pentru revendicări, dar după opinia noastră, încă nu e momentul!

Mai explicit, asupra acestui aspect s-a pronunțat maistrul Teodor Gomboș: „Noi, care am muncit o viață întreagă pe șantier, în condiții foarte grele (ploaie, frig, noroi, arșiță etc.) permanent peste programul normal și legal de opt ore — precizez că circa opt luni pe an am lucrat în regim de 10 și chiar 12 ore zilnic, inclusiv sîmbăta, duminica și în puținele sărbători legale — nu beneficiem de un drept pe care îl vom revendica: constituirea

T. PETRUȚI

(Cont. în pag. a III-a)

Actualitatea cotidiană

● Din partea Primăriei municipiului: Vineri 9 martie 1990, orele 17, la Centrul cultural al municipiului Arad (Pădurice) se convoacă toți cetățenii care practică taximetria particulară pentru comunicări importante.

● În scopul amenajării unor baze sportive și de agrement pe raza municipiului, rugăm toți amatorii (întreprinderi, instituții, cluburi sportive, cluburi de tineret, etc.) a se adresa Primăriei municipiului Arad, Sector administrativ-gospodăresc. Informații suplimentare la telefon: 35113, 30309, 33391.

● Primăria municipiului Arad, aduce la cunoștința populației municipiului Arad, că începînd cu data de 5 martie 1990, în urma introducerii programului de lucru cu două zile libere pe lună, orarul de lucru cu publicul va fi după cum urmează:

Săptămîna I—III: luni 8—11; marți 8—11 și 16—18; miercuri 8—11; joi 8—11 și 16—18; vineri 8—11; sîmbătă 8—11 (pentru DECESE, pînă la ora 13).

Săptămîna II—IV: Luni 8—11; marți 8—11 și 16—18; miercuri 8—11; joi 8—11 și 16—18; vineri 8—11; sîmbătă — (numai pentru DECESE între orele 8—13).

Duminica nu se lucrează cu publicul la biroul DECESE.

Căsătorii, în săptămîna II—IV, nu se planifică în zilele de sîmbătă; în aceste săptămîni se pot planifica oficieri în zilele de joi și între orele 16—18.

Programul de lucru cu publicul la Circumscripția financiară:

Săptămîna I—III: luni 7,30 — 12,30; marți 7,30—12,30 și 16—18; miercuri 7,30—12,30; joi 7,30—12,30 și 16—18; vineri 7,30—12,30; sîmbătă 7,30—12,30.

● Teatrul de stat Arad prezintă duminică, 4 martie a.c., la ora 18, spectacolul cu piesa „Se caută un mincinos" de D. Psatas.

● Casa de ajutor reciproc a pensionarilor Arad organizează pentru membrii săi o excursie la Băile Herculane — Drobeta-Turnu Severin în zilele de 22—23 martie 1990. Se servesc trei mese, cost 301 lei de persoană. Înscrieri la sediul C.A.R.P., zilnic, între orele 8—12. Plecarea din fața sediului C.A.R.P. în data de 22 martie 1990, ora 8.

● Filiala județeană Arad a Automobil Clubului Român aduce la cunoștința membrilor săi, că solicitările pentru acordarea asistenței rutiere (remorcări și depanări) se adresează la telefon 12445, aflat în incinta sediului clubului din Arad, strada 1 Decembrie 1918 nr. 2.

● La Arad s-a constituit filiala Partidului Socialist Democrat Român. Pentru consultarea programului partidului, relații suplimentare și înscrieri, Comitetul de inițiativă vă invită la sediul din Arad, str. Tribunul Dobră nr. 5, zilnic, între orele 10—13 și 16—19.

● Cu ocazia zilei de 1 Martie, elevii din clasa învățătoarei Jac Elena, de la Școala generală nr. 11 din Arad, au vizitat Căminul de bătrîni din municipiu ducîndu-le dulciuri și mărțișoare.

● Tot la această școală a avut loc o întîlnire între părinții elevilor cu domnul primar Silviu Ratiu și domnul inspector general școlar Stelian Ionuțiu, unde s-au dezbătut probleme legate de extinderea localului școlii, dotări și probleme de învățămînt.

● Filarmonica de stat Arad prezintă joi, 8 martie 1990, ora 17 și 19,30, în sala Palatului cultural, concertul de muzică populară cu cunoscuții soliști: Ana Munteanu, Nicu Novac, Rodica Ardelean și instrumentistul Anton Covaci. Momente vesele cu Gheorghe Faur. Acompaniază formația Fortuna. Biletele se găsesc la Agenția Palatului cultural, între orele 10—13 și 15,30—18.

Grupaj realizat de VASILE FILIP

Era necesar o precizare

Marele merit al ziarului FRONTUL DE VEST este că el există.

Grupul de inițiativă al acestui ziar vă rugăm să nu-l confundați cu un colectiv redacțional deoarece acesta nu există.

Atunci cînd ne-am propus să dăm viață unui ziar care să reprezinte Frontul Salvării Naționale, înțeles ca și organizație politică, am sperat ca după apariția primul număr să primim oferte de colaborare și de alcătuire efectivă a unui colegiu redacțional așa cum toate celelalte ziare care au apărut (și doamne ce frumos este că au apărut) pe raza județului Arad.

Este necesar să menționăm că în acest ziar au acces toți ziariștii, jurnaliștii, oamenii de bine (e la modă acest cuvînt, dar și moda e trecătoare) care vor să participe efectiv la publicarea unui ziar care să servească interesele noastre ale tuturor.

Poate vă întrebați care sînt interesele?

Răspuns: civilizația informației sau informație civilizată, tribuna opiniilor și nu o opinie de tribun al poporului.

Așteptăm deci, ca pe lîngă criticile întemeiate aduse ziarului (editat în condițiile vitrege ale unui vid de colaborare) să primim oferte de colaborare și întemeiere a unui adevărat colegiu de redacție pentru acest ziar ce se vrea serios.

Facem precizarea ca acea mult discutată „doamnă M.M." nu va face parte din colegiul redacțional.

Cu mulțumiri, în speranța unor angajări directe în muncă de editare a ziarului, semnează unul din membrii grupului de inițiativă Felix Costescu Marin.

Arad, 2 martie 1990.

Programul competițiilor sportive

FOTBAL. **Astăzi,** la ora 11, au loc meciurile din cadrul primei etape a returului diviziei B: **UTA — Electromureș Tg. Mureș și Strungul Arad — Gloria Bistrița.**

Tot astăzi începe campionatul județean la categoriile „Onoare" și „Promoție".

NOTĂ. Clubul UTA a făcut toate demersurile necesare pentru a disputa jocul sîmbătă, dar echipa Electromureș Tg. Mureș nu a acceptat.

BASCHET. **Astăzi,** ora 10, la Sala sporturilor are loc meciul: **C.S.Ș. Constructorul Arad — Constructorul Craiova (Div. B/Feminin).**

RUGBY. **Astăzi,** ora 10, pe terenul din Vladimirescu, se dispută meciul **Petrolul Arad — I.A.M.T. Oradea** (Div. A).

TENIS DE MASĂ. **Marți,** 6 martie, ora 16,30, la sala din str. Eminescu, se dispută meciul internațional de tenis de masă pe echipe feminin: **C.S. Arad — Közert Budapesta.**

Un nou program la stațiile PECO din municipiu

Domnul Marin Duță, directorul întreprinderii de distribuire a produselor petroliere ne-a informat că începînd de luni, 5 martie, stațiile PECO din municipiul Arad vor funcționa după un nou orar, astfel:

Stațiile A. Vlaicu, Micălaca și Aradu Nou vor fi deschise zilnic, între orele 6—21, cu excepția duminicilor și a sărbătorilor legale.

Stația Aurel Vlaicu va fi deschisă permanent, dar duminica, în sărbători legale și noaptea, între orele 21—6, va servi numai turiști străini, turiști în tranzit și BCF.

Stația Podgoria va funcționa după vechiul orar, între orele 7,30—15,30 și va servi turiști străini și BCF.

Stațiile PECO din județ nu-și modifică orarul de funcționare.

Scurtisime

● Cuvînt de cărușași: „15 lei pe maje transportul, 10 lei încărcatul și descărcatul" și... uite-așa... despuiatul!

● Ce nu suportă drumurile: murdărie în șanțuri și-n parcări (în loc de flori), iar pe drumul Arad — Chișineu Criș, bunăoară, în zona comunei Șimand mai rezistă, domnule, rezistă, vechiul C.U.A.S.C. Sintana. Dacă nu credeți, consultați tablele avertizoare „plantate" pe lîngă drum de către vechiul comitet comunal p.c.r., la indicația (printre alții) marelui agronom Alecu Floareș (și a altora care numai de astfel de table s-au ocupat, ca să fie cît mai șic!). Mai știi: pleacă ai voștri, rămîn ai noștri!?!

● Zvonuri: cică unii concetățeni îs ca dalmațienii, adică așa-s de pătați că nu le poate scoate petele nici toată benzina pe care o comercializează (la negru) cu străinii. Eh! Zvonuri; sau mai știi!?

S. CONSTANTIN

televiziune

Duminică, 4 martie

9,00 Gimnastică; 9,10 Universul copiilor; 10,10 Film serial: „Sînbad marinarul" (ultimul episod); 11,00 Actualități; 11,10 Armata poporului; 11,50 Viața satului; 13,00 Mapamond; 13,30 Studioul A; 16,00 Rugby — transmisiune directă de la „Turneul celor cinci națiuni"; 17,35 Adevărul de care avem nevoie; 17,55 Film serial „Isaura" (5); 18,30 Muzică și publicitate; 18,45 Cuvîntul care zidește; 19,10 Desene animate; 19,30 Actualități; 20,15 Film artistic: „Sălbaticul"; 21,55 Actualități; 22,15 Dans, dans, dans; 23,00 Nocturna.

cinematografe

DACIA: Pompierul atomic. Orele: 9,30, 11,45, 14, 16, 18, 20.

STUDIO: Tik... tik... tik. Orele: 10, 12, 14, 16, 18, 20.

MUREȘUL: Steaua sudului. Orele: 10, 12, 14, 16, 18, 20.

ARTA: Rocco și frații săi. Seriile I și II. Orele: 9, 12, 15, 18.

PROGRESUL: Drumul oaselor. Orele: 15, 17, 19.

SOLIDARITATEA: Maria și Mirabela în Tranzistoria. Orele: 15, 17.

GRĂDIȘTE: Corsarul. Orele: 16, 18.

UTA: Noaptea generalilor. Seriile I și II.

CASA SINDICATELOR: Nemai pomenitele aventuri ale lui Servațius. Ora 11.

Luni, 5 martie

DACIA: Pompierul atomic. Orele: 9,30, 11,45, 14, 16, 18, 20.

STUDIO: Inamicul public nr. 1. Orele: 10, 12, 14, 16, 18, 20.

MUREȘUL: Masca de argint. Orele: 10, 12, 14, 16, 18, 20.

ARTA: Ce se întîmplă, doctore? Orele: 9, 11, 13, 15, 17, 19.

PROGRESUL: Dragostea învinge totul: Orele: 15, 17, 19.

SOLIDARITATEA: Dzikum, ciine de lup. Orele: 16, 18.

GRĂDIȘTE: Un bărbat și o femeie. Orele: 16, 18.

ÎN JUDEȚ

LIPOVA: Sacrificiul suprem (Cuba). INEU: Ultima întîlnire (R.D.G.). CHIȘINEU CRIȘ: Destin tragic (Cuba). NĂDLAC: Pisica își scoate ghearele (Fr.). SÎNTANA: Cursă neplătită (U.R.S.S.). PECICA: Parada Chaplin (S.U.A.). CURTICI: Moștenire cu bucluc. Seriile I și II (China). SEBIȘ: Întîlnire pe Calea Lactee (U.R.S.S.). ȘIRIA: Drumuri neumblate (U.R.S.S.). VINGA: Cherlok Holmes (Angl.). PÎNCOTA: Flăcări pe malul mării (Bulgaria).

Cu cititorii în forumul Adevărului

(Urmare din pag. 1)

cum să faci milionul!

Cine din noi doi vrea „cu orice preț" să fie într-o conducere? Niciodată nu am vrut să fiu președintele țării. Nu pentru că sînt mai necinstit ca d-ta, ci pentru că pasiunea mea e scrisul. Am dovedit-o ani de zile în presa centrală și locală.

De ce nu spui opiniei publice că ani și ani ai tăiat frunză la ciini, trăind din munca părinților și a surorii tale? Că forțai ușile redacțiilor să-ți accepte așa zise „maxime" cînd toți creatorii știau că nu sînt nici minime? Ani de zile ți-am luat apărarea, stimate prietene, pentru că nu erai băgat în seamă de nimeni. Nu mai fă atîta apel la cititori. Lasă-i să-și vadă de treabă fiecare, căci, dacă ar sta de vorbă cinci minute cu d-ta, și-ar da seama... Ce vrei, de fapt, d-le A.C.? Să meargă toată lumea la „plimbare" din cauza d-tale? Numărul păcatelor este bine să-l știe fiecare dintre noi. De ce nu-ți cauți propria oglindă în care să-ți vezi chipul bolnav de putere, de o putere bolnăvicoasă. Nu ai nimic d-le cu „Omenia".

ÎN NUMELE A 60 DE ABONAȚI

Domnul **Ioan Plaveți** de la serviciul personal-învățămînt al Combinatului de îngrășăminte chimice din Arad ne scrie în numele a 60 de abonați la diferite publicații: „Vă informăm că numitul Sabin Bodea, fost secretar adjunct cu propaganda la noi în întreprindere, s-a ocupat cu efectuarea de abonamente la presă, în perioada premergătoare revoluției, lucru pe care l-a făcut cu o „corectitudine" și „promptitudine" care-l caracterizează. Sîntem total indignați de faptul că susnumitul a strîns o sumă de bani pentru efectuarea de abonamente la presă, bani care o parte i-a utilizat în scopuri personale, iar din cealaltă parte „satisfăcea doleanțele" clienților privind solicitarea de abonamente. Apreciem că suma care a rămas la el (diferența) pentru abonamente la publicațiile „Adevărul" de București și de Arad, „România liberă", „Tineretul liber", „Femeia", „Gazeta sporturilor" și altele este aproximativ de 3 000 lei. Spunem aproximativ întrucît situația exactă nu, o avem noi, iar S.B. a refuzt să ne acorde o situație cît mai exactă, încercînd și acum „să ne ducă cu zăhărelul". În prezent domnul S.B. activează la P.E.U.F. — Arad".

PENTRU CERCETARE ȘI REZOLVARE

În aceste zile am trimis pentru cercetare și rezolvare zeci și zeci de scrisori și sesizări unor organe locale, instituții și întreprinderi. Pe măsura spațiului pe care-l vom avea la dispoziție, în cadrul acestei rubrici vom menționa petiționarii și numele instituțiilor cărora au fost trimise scrisorile pe care ni le-au adresat cetățenii la redacție: **Valerian Cordoneanu, Ioan Mesteșan, Șt. Mișcuța** (către Primăria municipiului Arad), **Aurel Petroi** (Uzina electrică), **Ambrosie Tica** I.J.T.L. Arad), **Cornel Pascaru** (Direcția sanitară a județului), **Ioan Todea** (Banca de credit Aradul Nou), **Maria Cașu, Cristian Moldovan** (D.J.P.Tc. Arad) și **Șt. Marinescu** (I.J.G.C.L. Arad). În următoarele rubrici, vom informa cititorii și cu celelalte sesizări trimise spre cercetare și rezolvare instituțiilor și organelor în drept.

Bun venit, tinerețe !

După un început ezitant, arădenii s-au pus pe lucru și, iată, circa 15 ziare au pornit asaltul pentru cucerirea „pieții" de comunicare. E bine! Monologul de ieri devine dialog. Ma multe opinii nu reprezintă doar o manifestare a democrației, ci și un demers mai fructuos spre adevăr, spre bine și frumos. În plus, existența unui mare număr de ziare impune concurența, dispuța (întotdeauna în limitele eticii profesionale, pentru adevăratii ziariști), nevoia de autodepășire a fiecăruia.

Mărturisesc că fiecare nouă apariție mă bucură. Este un act de cultură, o frumoasă aventură a spiritului. Și bucuria este și mai mare cînd ai în față încercarea celor mai tineri condeieri, elevii arădeni — Laboremus, ajuns la al doilea număr. De-a dreptul scînteietor pe alocuri, ziarul elevilor arădeni ne propune cîteva nume: Rudi Vizental, Corina Dan, L. Didilescu, Claudiu Bărbătei, Bebe Dascălu, dar fiind vorba de un început, șansa afirmării aparține unui număr mult mai mare de... îndrăzneți. Cel puțin două sînt, după părerea mea, consecințele benefice ale apariției ziarului Laboremus: îndeamnă elevii spre scris, spre exprimarea gîndului și a simțirii curate, iar pe de altă parte, formează obișnuința de lectură, educă elevul în spiritul interesului pentru cotidian, pentru problemele de actualitate. Cunosc copii care l-au citit „din scoarță în scoarță" și au despicat fetele „fir" în patru. Și ce poate fi mai măgulitor pentru tinerii gazetari (să nu-i uităm nici pe profesorii „colaboratori"!)?

Cu voia voastră, tineri confrați, să ne reamintim de îndemnul lui Ion Heliade-Rădulescu: „Nu e vremea de critică, copii, e vremea de scris și scrieți cît veți putea și cum veți putea, dar fără răutate"...

Vivat, crescat, floreat!

TRISTAN MIHUȚA

— și plopul a făcut „pere"!

Caricatură de Zeno Oarșă.

Se transferă cu tot cu grevă?

În ziarul nostru de miercuri, 28 februarie a.c., informam cititorii despre greva de la salubritate. Articolul se încheia așa: „Situația creată impune — după părerea noastră — reluarea convorbirilor dintre cele două părți în vederea depășirii impasului".

Vineri, 2 martie, ne-au vizitat din nou la redacție reprezentanții sindicatului oamenilor muncii de la salubritate și ai conducerii secției, domnii Gheorghe Flonta, Radu Aurel și Alexandru Lungu care ne-au informat că, de la discuția din 26 februarie a.c., cînd a fost declanșată greva, conducerea I.J.G.C.L. a refuzat sistematic să mai angajeze vreun dialog cu greviștii. Totodată, ne spune și domnul Mihai Demin, șeful secției salubritate, în cadrul I.J.G.C.L. se fac demersuri pentru a se încerca transferarea acestei secții la primăria municipiului. Colectivul de muncă al secției nu este de acord cu aceasta, el cerînd reorganizarea fostei Exploatări de gospodărie comunală din cadrul I.J.G.C.L. din care să facă parte serviciile de transport gunoi, măturat străzi, secția edilitară, secția drumuri municipale. Oricum, luînd în considerare faptul că revendicările lor nu sînt soluționate, cei 128 oameni cîți numără secția au anunțat că vor continua greva.

Noi am luat legătura cu domnul Emanoil Voicu, viceprimarul municipiului, care ne-a declarat că primăria n-a făcut nici un fel de demersuri pentru preluarea acestei secții. Deci, doleanțele greviștilor vor trebui soluționate tot de conducerea I.J.G.C.L., și cît mai repede. Altfel, ne inundă gunoaiele orașul..

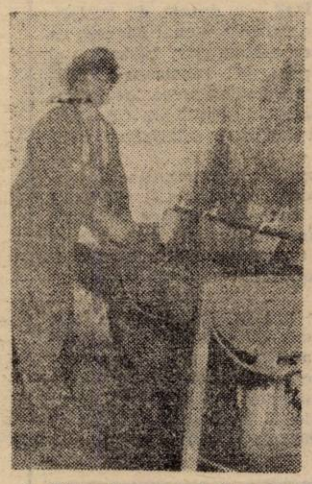

Spălătorul „amenajat" pentru cei peste 100 muncitori.

Sala de mese a muncitorilor „organizată" pe containere în aer liber.

CRISTINA ALECU — Foto: AL. MARIANUȚ

timpul probabil

Vremea va fi schimbătoare cu cer temporar noros. Izolat vor cădea precipitații slabe. Vîntul va sufla moderat cu intensificări de pînă la 45 km/h din sectorul vestic.

Temperatura min. —5 la 0 grade.

Temperatura max. 5 la 10 grade.

Dimineața, izolat, se va produce ceață.

Mina Milova

Pentru un „geam" spart, dărîmăm o „casă"?

După o săptămînă de grevă, la Mina Milova activitatea a reintrat acum în normal. Printr-un telex primit de la București s-a anunțat schimbarea șefului de la Secția V Alba Iulia. S-a reușit, așadar, repararea „geamului" spart. „Casa" însă a rămas întreagă. Pentru că, una dintre principalele doleanțe economice ale sectorului nostru, a fost și rămîne înființarea unei secții de cercetare geologică prin lucrări de explorare la nivelul județului, care să cuprindă toate unitățile de profil din județul nostru (Săvîrșin, Milova, Șoimoș, Pîncota, Bîrzava, Rănușa, Valea Leucii, Zimbru, Păiușeni), ceea ce ar conduce la:

— Cunoașterea și utilizarea resurselor de materii prime locale manipulate și controlate financiar în cadrul județului.

• Cercetarea și, ulterior, extragerea rațională și rentabilă a substanței minerale utile, cu asigurarea protecției mediului înconjurător.

— Se îmbină interesul personal cu interesul colectiv, se crează și promovează o forță de muncă calificată locală, ce nu crează probleme sociale.

— Problemele de personal, normare și salarizare devin mai operative, iar cele de dirijare, aprovizionare, dotare precum și intervențiile pentru reparații și avarii ar fi mai prompte și mai economice.

— Se crează interacțiuni între unitatea noastră și unitățile industriale din județ. Mijloacele de transport (mașini, tractoare) să aparțină de județ, atît ca dotare cît și ca reparații și întreținere, și nu de București sau Alba Iulia ca acum.

— Prin crearea secției în județ, închiderea și deschiderea unui sector nu va mai fi condiționată de ambiții personale, ci de rezultatele concrete, nemistificate.

Așteptăm materializarea acestor propuneri, astfel ca toate problemele să ni le rezolvăm de acum înainte singuri, fără să mai vină nimeni din afară (Alba Iulia) pentru a face ordine în casa noastră.

În numele lucrătorilor de la Mina Milova,
GHEORGHE MATEAȘ,
tehnician geolog

☆

Propunerile minerilor și geologilor, a celorlalți lucrători de la Mina Milova ni se par bine intenționate. Iată de ce le supunem analizei forurilor în drept care, — sperăm — vor găsi cele mai bune soluții pentru îmbunătățirea organizării și desfășurării activității în acest important sector economic — cel al cercetării și exploatării resurselor de metale rare. Totodată, deși poate din modestie, poate din înțelegerea greutăților reale cu care se confruntă economia, țara în general, semnatarii scrisorii nu s-au referit la condițiile lor grele de muncă și de trai, propunem celor în drept analizarea și acestui aspect și luarea unor măsuri — atît cît este, deocamdată, posibil — pentru ușurarea condițiilor de muncă și viață la Mina Milova.

M. CONTRAȘ

Procesul de la Timișoara

(Urmare din pag. 1)

sale securitatea nu are nici un amestec în asasinarea, arestarea sau schingiuirea demonstranților. Motivul: aceste trupe nu au fost înarmate și nu au părăsit sediul inspectoratului. Ba da, într-un singur caz își amintește, totuși, el: atunci cînd s-au constituit, cele 8 detașamente — alcătuite din cadre ale miliției și securității — și care au fost trimise „în teren". Adică, să apere avutul obștesc(?) de... răufăcători și răuvoitori. Da, li s-a cerut să fie fermi, energici, dar să nu folosească armamentul decît conform legii. Cine a dat aceste dispoziții? Bineînțeles, mortul, pardon, generalul Nuță, el fiind unicul și principalul vinovat! Tot el a cerut ca folosirea armelor să nu se facă fără ordinul lui. Ce-i care au tras — dacă au tras în demonstranți — au avut „aprobarea" omnivinovatului general Nuță? Inculpatul nu știe și nu a auzit despre așa ceva, deoarece după organizarea detașamentelor și plecarea lor în teren" nu l-a mai interesat acest lucru. Culmea, că nici nu l-a informat nimeni despre ce se întîmplă pe stradă, despre zecile de morți și sutele de răniți, acolo acționînd exclusiv — ați ghicit! — doar generalii Nuță și Mihalea care poartă toată răspunderea și care, dacă s-ar putea — ar trebui să mai moară o dată!

Cu ce s-a ocupat atunci generalul Macri în timpul insurecției populare de la Timișoara? Păi, cu simpla culegere de informații și cu organizarea patrulelor de... circulație cărora li s-a dat ordin să nu lase niciun picior de străin să calce pragul orașului. Eu — subliniază M.C. — nu am avut o participare efectivă la reprimarea de la Timișoara, ci doar una morală! Iată o afirmație pe care am ținut s-o reproducem întocmai, dar asupra căreia ne vom permite să revenim cu noi date rezultate din dezbaterile din cursul zilei de sîmbătă.

Stabilizarea economiei

(Urmare din pag. 1)

vechimii în muncă pe baza programului efectiv prestat (în multe luni cîte 84 ore pe săptămînă față de 48!), și nici de sporul de șantier, suprimat abuziv în urmă cu circa zece ani. Nu am cerut satisfacerea acestor drepturi deocamdată, deoarece considerăm că la ora actuală este mult mai important să evităm destabilizarea economiei naționale. În acest scop consider că toți avem obligația de a munci cît mai bine și mai eficient pentru a evita accentuarea inflației. Numai după ce viața economică a țării va fi stabilizată ne vom cere și noi drepturile care, pentru anumite categorii, au și fost satisfăcute prin abrogarea unor legi antimuncitorești".

Apreciem înțelepciunea, maturitatea cu care colectivul acestei brigăzi, recunoscută pentru competența sa profesională, răspunde repetatelor apeluri ale guvernului de a munci cît mai bine și eficient — de acum în condiții și în limite omenești — pentru ieșirea din dezastrul economic moștenit de la dictatură.

Cum ne asigurăm legumele în acest an?

O preocupare de prim ordin a Primăriei județului Arad, a organelor agricole este aceea de a asigura hrana necesară oamenilor acum și în viitor. O contribuție însemnată pe această linie o are Trustul horticol, cel care în sistemul și organizarea existentă are ca obligație producerea legumelor, cartofilor și fructelor în cantitățile necesare pentru populație și pentru industrializare.

Dat fiind faptul că ne găsim în plin sezon și că este o problemă de existență asigurarea acestor produse am purtat o discuție cu ing. Ion Țârlea, directorul Trustului horticol și ing. Ioan Coraș, inginerul șef.

— Pînă acum s-au raportat producții uriașe, dar pe piață și pentru industrializare cantitățile și mai ales sortimentele nu satisfăceau nevoile. Ce se întreprinde acum pentru a nu se mai repeta situația, domnule director?

— În unitățile proprii, adică în asociații, ca titulari de plan am repartizat culturile în sortimentația, necesară aprovizionării județului. Cooperativele și gospodăriile populației își stabilesc singure ceea ce cultivă.

— Ce posibilități reale sînt totuși pentru a asigura cantitățile necesare?

— La o producție reală de 15 tone la ha de legume și 20 tone de cartofi cît putem și avem mijloace să producem în realitate pentru a asigura consumul populației municipiului și județului cît și cantitățile ce trebuie depozitate în iarnă și cele necesare industrializării avem nevoie de 8 000 ha teren arabil pentru legume (ceea ce ne asigură o producție de 120 000 tone legume cît este necesar) și 3 000 ha pentru cartofi pe care vom putea obține o producție totală de 60 000 tone.

— Cum se asigură aceste suprafețe?

— În primul rînd prin pămîntul existent în cadrul asociațiilor noastre, cu o suprafață totală de 6 700 ha.

— Să se rețină însă, intervine ing. Ioan Coraș, că această suprafață este diminuată de suprafețele afectate cu cultura semințelor pentru legume, cartofi cît și de atribuirea de loturi mecanizatorilor și lucrătorilor noștri permanenți și de cerealele semănate în toamnă pentru asigurarea asolamentului.

— Deci practic ce suprafață rămîne?

— 2 500 ha pentru legume și 1 000 ha pentru cartofi la care mai vine Refacerea cu 1 300 ha și I.L.F. cu 400 ha. Totalul este deci de 4 200 ha pentru legume.

— Cum vedeți asigurarea restului suprafeței domnule director Ion Țârlea?

— Cooperativele agricole ar fi necesar să vină cu un aport de 3 800 ha pentru a atinge necesarul de 8 000 ha pentru legume și 2 000—2 200 ha la cartofi.

— Și care este situația?

— Ca urmare a absolutei autonomii, a libertății de a-și structura culturile au angajat pentru legume o suprafață de 1 700 ha (cu 2 000 ha mai puțin decît necesarul și la cartofi 1 700 ha cu 300—500 ha mai puțin).

De aceea noi facem un apel călduros unităților cooperatiste să ne ajute și prin noi să ajute populația județului pentru a nu periclita asigurarea necesarului de legume și cartofi. În adunările generale rugăm să se explice că în ce ne privește acordăm prețuri de contractare mult superioare de 3 lei în medie pentru kg de ceapă, între 5 și 10 lei kg tomate, 4,50 mazăre păstăi, fasole păstări 7 lei, 11 lei kg castraveți, între 9—6 lei kg de ardei gras, iar după 1 octombrie — 11 lei, 2 lei cartoful de toamnă față de 0,80 lei etc. Asigurăm pentru cooperative folia de polietilenă, o parte din răsaduri, toată gama de semințe de legume, ierbicide și substanțe de combatere și alte materiale.

Atît noi cît și Primăria județului facem un apel călduros tuturor C.A.P. pentru a răspunde acestor avantaje, venind cu noi suprafețe — cît este necesar — pentru o bună aprovizionare și cîștiguri pe măsură.

— În asociații s-a început activitatea?

— Se lucrează din plin, dar au apărut unele probleme organizatorice. Cu excepția Asociației Pecica, în asociațiile Horia, Ineu, Nădlac, unele unități componente ca C.A.P. Șeitin, Peregul Mic, Zimand, Micălaca, Seleuș, Traian își revendică dreptul de a ieși cu o parte din pămînt ori cu tot pămîntul din asociație. Conform Instrucțiunilor Ministerului agriculturii se solicită ca măcar în acest an pămîntul să rămînă în asociații pentru a nu se crea haos, pămînt necultivat, lipsă de legume și cartofi pe piață, pentru că nici unitățile agricole, nici gospodăriile populației nu sînt pregătite să le producă. Ba mai mult, noi pe aceste terenuri am executat deja o serie de lucrări, am făcut semănături de legume extratimpurii. De aceea rugăm unitățile să înțeleagă situația gravă ce s-ar putea crea prin scoaterea pămîntului din asociații în acest moment.

În ce constă activitatea dv. în aceste zile?

— Am luat măsuri să avem verdețuri, salată verde, gulioare, spanac, ciuperci pentru populație în cantități suficiente și la prețuri accesibile. Am început plantatul în asociații la ceapă, arpagic, rădăcinoase, se pregătește terenul. Facem apel la Ministerul Agriculturii să ne asigure 50 tone folie de polietilenă pentru gospodăriile populației, iar la C.I.Ch. rugămintea ca primele cantități de îngrășăminte să ne fie repartizate.

Cu încrederea că rugămintea dv. va găsi ecou atît în C.A.P. cît și la minister și C.I.Ch. încheiem discuția.

Material publicitar

D. Z. CERNA

ANUNȚ

Invităm specialiștii interesați la ședința de constituire a Societății interdisciplinare pentru automatizări management calculatoare și cibernetica sistemelor complexe SIAMACISCO în data de 6 martie 1990, ora 17, Universitatea C.S. Arad, B-dul Revoluției nr. 78 (Republicii). Ing. Moldovan M. telefon 34848, int. 200.

BISERICA CREȘTINĂ ADVENTISTĂ DE ZIUA A ȘAPTEA din ȘIRIA, vă invită să participați la un program religios de Evanghelizare ce se va desfășura la Căminul Cultural de la 2 III la 11 III a.c. zilnic ora 19. Vă așteptăm.
(85762)

La ziarul „Adevărul", la secretariat, Butaciu Teodor poate să-și ridice actele care au fost găsite și predate spre restituire.

anticipublicitate

ANIVERSĂRI

Cu ocazia ieșirii la pensie a Elisabetei Csomos, fiica Magda și nepotul Evelin îi urează fericire, sănătate și viață îndelungată. (3)

6 garoafe roșii pentru Adina Păscălău, îi urează Dana și Oto din Lipova. (6)

40 trandafiri, multă sănătate, „La mulți ani!" pentru Crișan Angela din Grăniceri din partea soțului Petru, fii Dorina, Petrică. (85738)

Un trandafir roșu și „La mulți ani!" pentru MUNTEAN DANIEL, îi urează părinții și bunicii Voicu.
(85842)

50 de garoafe albe pentru soțul meu iubit DEMETER BALAZS, cu ocazia ieșirii în pensie îi dorește soția Ecaterina și fiica Elisabeta, multă sănătate și viață lungă.
(85852)

Cu ocazia ieșirii la pensie a colegei noastre LICĂR DOINA. Colectivul magazinului Alimentar „Ziridava" îi urează multă sănătate, fericire și „La mulți ani!".
(85900)

18 frezii și un călduros „La mulți ani!" pentru IANA MIHAIELA, din Vladimirescu din partea familiei ARHILEI PETRU. (85902)

La aniversarea celui mai drag bunic MIROSLAV MITROV, din Felnac un buchet din cele mai calde urări de bine, sănătate, îi oferă nepoata Iadranca, „La mulți ani!".
(85885)

„La mulți ani!" pentru Nelu Ardelean (Cherelus) cu ocazia, împlinirii vîrstei de 22 ani, din partea prietenei Delia, Șicula. (85906)

VÎNZĂRI — CUMPĂRĂRI

● Vînd video player Samsung + casete. Lipova, telefon 966/67292. (2)

● Vînd casă în comuna Zădăreni situată în loc pitoresc pe malul lacului, cu grădină, vie și livadă, telefon 76453, după ora 17. (85939) ● Vînd casă cu anexe și grădină pomi, vie, ocupabil imediat, str. N. Bălcescu, nr. 7, Chișineu Criș, (Pădureni). (85658) ● Vînd apartament una cameră dependințe, mobilat în casă particulară zona Pasaj Micălaca, 48 000 lei. Informații Piața UTA, bloc U-5, scara C, etaj I, ap. 2. (85860) ● **Vînd casă 3 camere, bucătărie, baie, garaj, grădină încălzire centrală, canalizare, str. Șelari 21, cartierul Funcționarilor, după ora 16, telefon** 38226. (85861) ● Vînd casă în Sebiș str. Crișului 42. Informații, la telefon 42607 sau 122/A Dezna. (85867) ● Vînd mașină cusut „Singer" mare, „Singer" mijlociu croitorie, cojocărie, Calea Armatei Roșii 264, Micălaca. (85868) ● Vînd motocicletă Jupiter 4 cu ataș stare perfectă de funcționare, Chier nr. 620. (85869) ● Vînd Dacia 1300 direct din depozit, Lipova, telefon 67180. (85871) ● Vînd sintetizator Yamaha DX 21, Roland D 20 pian Rhodes, digital deley Washborn, pian coadă Bluthner placă bronz, corzi încrucișate, telefon 34169. (85873) ● Vînd pereche verighete aur și lănțișor medalion, telefon 34169. (85873) ● Vînd Mercedes 220 D, motor Golf D, scuter Manet, mașină de cusut Singer mare și pentru blănărie, bicicletă cu motor, str. Șoimului 2. (85874) ● Cumpăr pui nutrie, telefon 45765 ● Vînd videorecorder „Sharp" cu 10 casete înregistrate, telefon 36127, str. Alecu Russo nr. 7 (85882) ● Vînd drujbă nouă, import, după ora 14, telefon 45661. (85883) ● Vînd receptor satelit, telefon 35084. (85884) ● Vînd radiocasetofon Auto 50 W nou, sigilat, telefon 30852. (85888) ● Vînd orgă electronică Farfisa, Zădăreni nr. 15. (85899) ● Vînd butelie dublă rusească, telefon 68163, după ora 17. (85901) ● **Cumpăr pianină de import în stare perfectă, telefon 19405.** (85832) ● Vînd Moscvici 408 și orgă Vermona ET 3, Galșa nr. 212. (85855) ● Vînd Skoda 100 S, str. Gheorghe Barițiu nr. 37, ap. 1. (85891) ● Vînd casă mare, str. Sverdlov nr. 25, telefon 38674. (85896) ● Vînd Dacia 1300, drujbă nouă, telefon 22845, după ora 16. (65092) ● Vînd butelie aragaz. Telefon 34517. (65094) ● Vînd dantelă și rochie mireasă 42, unicat, nouă, Cura Viorica, Piața UTA bloc U/5, sc. C, et. 2, ap. 7. după ora 16. (65098) ● Vînd Dacia 1300 stare bună. 51000 km. Telefon 47507 după ora 16. Familia Martin. (65093) ● Vînd casă familială. Str. Școlii nr. 33. (65100) ● Vînd mașină de cusut Singer mare pentru cojocărie. Str. Traian nr. 65 A, Poltura. (65106) ● Vînd motor ARO D Brașov, nou. Mîndruloc 96. (65089) ● Vînd Dacia 1100 și magnetofon Maiak 3, Piața V. Roaită 16, bl. H, ap. 18. (65087) ● Vindem casă, două intrări, două apartamente a cîte 4 camere, coridor, bucătărie, baie, cămară, terasă, încălzire centrală, beciuri, Zimand cuz nr. 414/A. (65086) ● Vînd scule atelier tinichigerie. Telefon 19437, după ora 17,30, combină Akai, telefon 14345, după ora 16. (65084) ● Vînd cărucior sport din import. Telefon 34405. (65082) ● Vînd ieftin apartament 3 camere, etaj 10 zona Vlaicu. Telefon 40141. (65081) ● Vînd 17 oi. Sînleani nr. 293. (65080) ● Vînd casă cu grădină în localitatea Minișel nr. 35. (65077) ● Vînd material pentru rochie de mireasă, din import. Comuna Fîntînele nr. 128. (65068) ● Vînd Dacia din depozit. Cumpăr garaj (loc), zona Podgoria. Telefon 32696. (65103) ● Vînd butelie aragaz str. Q. Terezia, bl. 3, ap. 4, zilnic orele 10-18. (65111) ● Vînd casă în Sînpaul nr. 154. Informații Arad, telefon 43438. (65113) ● Cumpăr apartament una cameră, bucătărie, telefon 45974, după ora 16. (85836) ● Vînd Dacia 1310 din depozit și Telecolor, telefon 63489. (85631) ● Vînd sobă motorină, aspirator, robot bucătărie, barcă pneumatică, mașină de spălat cu program, covoare pentru hol tip Samanta, toate din import, butelie aragaz, bicicletă semicursieră, Dacia 1310, 0 km, telefon 35231, orele 16-20. (85577) ● Vînd mobilă, oglinzi, aragaz, picturi, televizor lemne, haine, telefon 21672. (85801) ● Vînd butelie și cîntar, telefon 36921. (85800) ● Vînd butelie aragaz, sobă motorină, Videorecorder Universum, mobilă combinată, deck, dublu casete, amplificator ax 2x35, boxe RFT chitară electronică, congelator, telefon 17130. (85799) ● Vînd video player, marca Osio autoreverse, str. Ciocîrliei nr. 16, Bobo. 65797) ● Cumpăr mașină de tricotat nouă, cu două paturi pentru fir gros (lînă), str. Ocsko Terezia, bloc 29, scara B, ap. 12. (80792) ● Cumpăr apartament 2 camere, zonă centrală, încălzire centrală, telefon 14056. (85788)

SCHIMBURI DE LOCUINȚĂ

Schimb apartament ILA 2 camere, Timișoara pentru Arad 2-3 camere. Informații, telefon 135 Zimandu Nou. (2)

DECESE

Astăzi, 4 martie, ora 15 va avea loc înmormîntarea scumpei noastre RAȚIU FLORICA, din str. Ghiba Birta nr. 13 la cimitirul „Eternitatea". Familia îndoliată. (1)

Cu durere în suflet anunțăm încetarea din viață a scumpului nostru soț, tată și bunic MUSTEA SAMUEL. Înmormîntarea, luni, 5 martie, ora 14, din str. Constanța nr. 14 la cimitirul Micălaca. Familia îndoliată. (5)

CONDOLEANȚE. ANUNȚURI DE FAMILIE

Mulțumim pe această cale tuturor rudelor, prietenilor, colegelor, colegilor care prin prezență și flori au fost alături de noi la pierderea dragilor noștri AURELIA și GRIGORE TORAC. Familia Maria și Mircea Pascaru. (85933)

Sîntem alături de colegul nostru ing. MORAR TRAIAN, în marea durere pricinuită de decesul tatălui său. Sincere condoleanțe din partea colegilor de muncă din Atelierul de Proiectare Vagoane Mariș CCSITVA Arad. (85936)

Cadrele didactice ale Școlii populare de artă sînt alături de colegul lor Ioan Hațegan, în marea durere pricinuită de pierderea tatălui. (85944)

Pios omagiu, neștearsă amintire dragii noastre Roșu Aurelia la 7 ani de trecerea în eternitate. Veșnica recunoștință. Familia. (85862)

Se împlinește un an de cînd a plecat pe drumul veșniciei cea care a fost o bună prietenă și colegă BOGDAN GHIZELA (ZUCA). O regretă Florica, Adina, Felicia și Nora. (85930)

Se împlinesc cinci ani de lacrimi și dor de la moartea celei mai iubite mamă NEAMȚ ANA, din Șiclău. Chipul drag și sufletul tău nu vor putea fi înlocuite niciodată. Te plîng în veci Florica, Nicu, Dacian. (85853)

Au trecut 6 luni de cînd inima blîndă a lui LĂCĂTUȘ IOAN a încetat să bată. Cine l-a stimat și iubit să-și amintească un moment chipul lui senin. Soția Margareta.
(85870)

Cu adîncă durere în suflet și lacrimi în ochi amintim de tragicul accident care a dus la încetarea din viață a celei ce ne-a fost dragă Mirela Vaida la numai 22 ani. Te vom puta mereu în suflet și nu te vom uita niciodată. Cu durere Mariana cu fiica Irina, noi care am fost împreună la tragicul accident. Alături nouă Paula și Otilia, precum și Viorel Căpraru. (85923)

REGIONALA DE CĂI FERATE TIMIȘOARA

Recrutează candidați pentru calificare în următoarele meserii:

— ACAR, FRÎNAR, MANEVRANT, cu durata de școlarizare de 3 luni. Se primesc bărbați, absolvenți a minimum 7—8 clase, în vîrstă de 18—40 ani. Înscrierile se fac zilnic la toate stațiile CF de pe raza regionalei CF Timișoara. După calificare, absolvenții vor fi salarizați cu minimum 2 346 lei.

— ȘEF TREN, cu durata de școlarizare 6 luni. Se primesc numai bărbați, absolvenți de liceu, orice profil în afară de cel agricol, cu stagiul militar satisfăcut. Proba de verificarea cunoștințelor la matematică și limba română — scris va avea loc în data de 9 martie 1990, ora 8, la Centrul de calificare CF Timișoara, str. Rădulescu nr. 1. După calificare, salariul va fi de minimum 2 805 lei.

— MAGAZIONER, CONDUCTOR, cu durata de școlarizare de 6 luni. Pentru conductor se primesc numai bărbați, cu stagiul militar satisfăcut, iar pentru magazioner, bărbați și femei, absolvenți a 7—8 clase. Proba de verificare a cunoștințelor la matematică și limba română va avea loc în data de 14 martie 1990, ora 8, la Centrul de calificare CF Timișoara, str. Rădulescu nr. 1. După calificare salarizarea va fi de 2 473 lei.

Pentru meseriile menționate mai sus, se recrutează candidați atît din cadrele CF cît și afara cadrelor CF, cu domiciliul stabil pe raza regionalei CF Timișoara. Pentru meseriile de șef tren, magazioner, conductor vîrsta cerută este între 20—40 ani pentru cei din afara cadrelor CF și 20—45 ani pentru cei din cadrele CF. La casieri vîrsta minimă este de 21 ani.

Pe perioada calificării, cei ce provin din afara cadrelor vor fi salarizați cu 2 043 lei, iar cei din cadrele CF cu salariul avut anterior calificării. Cei admiși la cursuri vor beneficia de permise CF gratuite împreună cu membrii familiei.

Pentru șef tren, magazioner, conductor, înscrierile se fac la stațiile CF Timișoara, Arad, Simeria și Caransebeș. Informații suplimentare la telefon 14950, int. 2093, 2084, 3301.
(213)

A.E.C.S. SERE ARAD
Calea Zimandului nr. 3

Fermele 5 și 10 oferă răsad de tomate pentru seră și solarii din soiuri extratimpurii, calitate biologică superioară, la prețul de 2,60 lei/fir.

Informații la telefon 34512; 35601, int. 125 și 199.
(241)

COMBINATUL DE PRELUCRAREA LEMNULUI ARAD
Calea Aurel Vlaicu nr. 14

Angajează de urgență următoarele categorii de personal:
— contabil șef secție, pentru platforma CPL Arad,
— 3 gestionari pentru platforma CPL Arad,
— electricieni-operatori pentru presa CIF, categoria de încadrare 3-6,
— 2 fochiști și 1 electrician categ. 3-4 pentru atelierul de mobilă Pecica.
— tinichigii, categ. 3—6;
— lăcătuși, categ. 3—5;
— izolatori, categ. 2—4;
— strungari, categ. 3—5;
— mecanici auto, categ. 4—6;
— croitorese — pentru secția IV Tapițerie.

Încadrarea se face conform Legii 12/1971. Relații suplimentare la telefon 47905, interior 262. (174)

ÎNTREPRINDEREA DE CULTURA ȘI FERMENTAREA TUTUNULUI ARAD
Str. Petru Rareș nr. 3

Toți cultivatorii de tutun din județul Arad sînt rugați să se prezinte la sediul întreprinderii pentru a ridica folia de polietilenă și lemne pentru teancuri.

Unitatea asigură prețuri noi, avantajoase și valorificare sigură.

Informații suplimentare la telefon 33131 sau 33810, interior 145. (230)

COMBINATUL DE ÎNGRĂȘĂMINTE CHIMICE ARAD — VLADIMIRESCU

angajează prin concurs care va avea loc la sediul unității în data de 15 martie 1990, următorul personal muncitor:
— șef serviciu contabilitate-financiar;
— casieră;
— economiști pentru compartimentele plan, financiar, contabilitate, salarizare, desfacere;
— contabili.

De asemenea angajează bărbați pregătiți pentru următoarele specialități:
— operatori chimiști;
— inginer mecanic auto;
— maistru mecanic auto;
— manevranți vagoane;
— prelucrător tuburi și baghete din sticlă.

Informații suplimentare la biroul P.I.S., telefon 33136, 33409, interior 304 sau 117. (175)

COOPERATIVA „CONSTRUCTORUL ARAD
prin atelierul de proiectare
Str. Cloșca nr. 8

Execută pe toată raza județului Arad precum și în municipiu, PROIECTE pentru unități economice, cooperatiste și pentru persoane particulare necesare la: transcrieri de imobile; identificări și dezmembrări de terenuri; rectificări de suprafețe în cartea funciară; reparații la imobile, transformări, adăugiri, construcții noi; șarpante din lemn cu învelitoare din țiglă peste acoperișuri tip terasă; relevee și cartea construcției la clădiri; desene tehnice de orice fel; studii și bilanțe termice și energetice; instalații complete sanitare, termice, ventilații și climatizare; obținerea actelor necesare pentru vînzări, moșteniri și donații de imobile.

Informații la telefon 36462. (186)

REDACȚIA ȘI ADMINISTRAȚIA: Arad, Bulevardul Revoluției nr. 81. Telefoane: secretariat 13302, administrația și publicitate 19404. Redactor șef: DUMITRU TOMA.

TIPOGRAFIA ARAD

Adevărul

Cotidian independent al județului Arad

ANUL II | Nr. 63 | Marți, 6 martie 1990 | 4 pagini — 1 leu

Separația puterilor în stat (V)

O preocupare de prim ordin a conducătorilor Revoluțiilor de la 1848 din Țările române era recunoașterea suveranității poporului ca un drept natural și intrinsec.

Pe această idee Petiția — proclamația de la Iași din 28. III.1848 urmărea recunoașterea autonomiei depline a „Adunării obștești" față de puterea executivă deținută de Domn. Mai mult,, pentru ca separația puterii legislative de puterea executivă să fie totală, se cerea ca deputaților care formau forumul legislativ să nu li se încredințeze nici o slujbă, nici un rang și nici o „mulțumire băneasc㔠.

„Proiectul de Constituție pentru Moldova" creație a lui Mihail Kogălniceanu, nu era cu nimic mai prejos decît marele creații juridice din Franța sau din alte țări în ce privește ideea necesității ca într-un stat democrat puterea legislativă să fie separată de puterea executivă deținută de un șef al statului ales de Adunarea obștească.

Comentariul ediției

Și „Proclamația de la Islaz" cerea constituirea unui corp legislativ care să promulge legi după care să se conducă întreaga țară.

Preocupări pentru principii moderne de guvernare au existat și în Transilvania, Bucovina și chiar în Banat cu toate că stăpînirea habsburgică părea o piedică de neînlăturat.

Dar, viața statală a Țărilor române, deși a cunoscut o evidentă dezvoltare după evenimentele politice de la 1848, a fost totuși departe de idealurile juridice ale marilor personalități revoluționare.

Chiar și Adunărilor Ad-hoc care s-au convocat în Moldova și Muntenia în urma Tratatului de la Paris din 1856 le-au fost serios îngrădite ideile politice deoarece ele au fost concepute doar ca foruri consultative pentru a-și exprima simplele doleanțe. De altfel, la finele anului 1857 ele au și fost desființate.

Totuși, este necesar să subliniem amplele discuții, din inițiativa participanților, care s-au purtat pe marginea viitoarelor raporturi dintre puterea legislativă și puterea executivă.

În urma Convenției de la Paris din august 1858 în „Principatele unite ale Moldovei

MIHAI RUJA

(Cont. în pag. a III-a)

Procesul de la Timișoara (III)

Înainte de a stărui puțin asupra ultimei depoziții a fostului șef al Direcției de contrainformații, ex-generalul Macri Emil privind implicarea sa „cel mult morală" la holocaustul de la Timișoara să refacem — cu ajutorul mărturiilor sale — filmul evenimentelor din acele cumplite și de neuitat zile. Așadar, pe data de 17 decembrie cînd el sosește la Timișoara în fruntea unui grup de 15 ofițeri găsește orașul oarecum liniștit. Liniștit în sensul că împușcăturile erau rare, deși pe străzi grupuri, grupuri de oameni continuau să se adune și să clameze felurite lozinci. Astfel s-a scurs prima parte a duminicii, pînă spre ora 16-16,30 cînd a avut loc acea întîlnire din biroul șefului securității timișene. Cine a participat la ea și ce scop a avut? E. Macri pare sigur pe el cînd pomenește numele generalilor Gușe, Stănculescu și Chițac și a colonelului Sima Traian și mai puțin sigur în privința celorlalți doi sau trei care au apărut între timp. Ce s-a discutat și hotărît? E. Macri nu ezită să reproducă dispoziția dată la telefon (cui?) de generalul Gușe privind folosirea tancurilor împotriva demonstranților, în vreme ce generalul Stănculescu vorbea — subliniază inculpatul — despre punerea în mișcare către Timișoara de unități înarmate din garnizoanele unor localități învecinate.

Și el, practic ce a făcut? În ce a constat rolul său la acea ședință de comandament militar? E. Macri susține ritos: n-am avut nici o contribuție, am fost doar un simplu spectator! Mă rog, pînă la proba contrară declarația respectivă a fost luată ca atare și consemnată în procesul verbal. Mai departe. O jumătate de oră mai îrziu, este chemat la sediul fostei județene de partid spre a participa la teleconferința organizată de dictator. Atunci, zice el, a auzit pentru prima dată, despre ordinul de a se trage în demonstranți. Cum a primit acest ordin? Era hotărît să-l execute sau dimpotrivă? Și dacă nu vroia să i se supună, cum a acționat? Iată cîteva întrebări pe care instanța a găsit de cuviință să i le pună, acceptîndu-se doar declarația sa privitoare la activitatea „nevinovată" de culegere de informații. Mai mult, E. Macri a tinut să învedereze în fața completului de judecată faptul că în acea zi și în noaptea care a urmat nici un ofițer de securitate nu a părăsit unitățile în care se aflau. Tot el, însă, relatează că noaptea de 17 spre 18 decembrie a fost un adevărat vacarm, Timișoara fiind pur și simplu asediată, asupra clădirilor, străzilor și a orice mișca trăgîndu-se cu toa-

M. DORGOȘAN

(Cont. în pag. a III-a)

Să vezi și să nu crezi?...(II)

Mai tîrziu, cînd vecinului meu i-a mai trecut supărarea anterioară, am pornit — tot împreună, dar fără idei preconcepute — după cumpărături că (orice ar vrea cineva să zică!) deacum toată lumea s-a convins că — fără nici o discriminare și cu o solicitudine pe care atîta am dorit-o — domnii care se ocupă acum (căci, se pare, sînt alții, nu cei la care, pînă mai ieri, făceai zeci de apeluri, chiar și prin intermediul ziarului, dar cu ele rămîneai!),

Foileton

deci, domnii care se ocupă acum de tot mai buna aprovizionare a populației (îndeosebi cu produse alimentare) nu mai stau prea mult prin brouri, ci prin unitățile de desfacere a respectivelor produse. Dar, firește, nu așa ca să se afle în treabă. Nu. Ci să asculte — cu inima și conștiința lor mereu pe față! — doleanțele cumpărătorilor; să alerge și să se zbată, apoi, pentru onorarea operativă și mai ales echitabilă (așa ca-n alte țări, după cum bine am aflat că se procedează acolo!) a acestor doleanțe, adică în mod uniform și egal (ori proporțional, în funcție de numărul populației!) în toate zonele, cartierele și, firește, în toate unitățile alimentare din municipiu.

— Vrei să zici — m-a oprit din gînduri dragul meu vecin — că ei fac asta tocmai pentru ca să nu se mai întîmple ca și cu carnea preambalată, distribuită în ianuarie, pe tabel, la populație? Atunci, la unele magazine, au apărut (ca pe str. Meținu, bunăoară) afișe cu „ridicați-vă carnea, că se

S.E.C.

(Cont. în pag. a III-a)

Un „miniparlament" liniștit... Foto: GH. PUTERITY

DEMONTAREA STATUII LUI V. I. LENIN

Sîmbătă la prînz, în Piața Presei Libere din Capitală, în prezența cîtorva sute de cetățeni, a presei române și străine a început demontarea statuii lui V. I. Lenin.

După încheierea tuturor lucrărilor pregătitoare, s-a constatat că există dificultăți neprevăzute în desprinderea statuii, datorate modului în care postamentul ei, prin intermediul unor buloane din metal, făcea corp comun cu betonul din soclu. Au fost aduse încă o macara, grupuri electrogene, alte utilaje specifice și, după un efort continuu de zi și noapte, luni la ora 10,22, statuia a fost desprinsă.

Primarul general al Capitalei, domnul Dan Predescu, de față la demontarea statuii, a declarat că soclul va fi păstrat, și în această importantă piață a orașului va fi amplasat un monument cu autentice valori artistice.

Monumentul va fi depus la atelierele Fondului Plastic, unde va fi topit, iar materialul va servi la turnarea altor monumente.

(Rompres)

Ne prezentăm: Asociația foștilor deținuți politici și victime ale dictaturii din România, filiala județului Arad

La sfîrșitul celui de-al doilea război mondial în țara noastră, la scurt timp s-a instalat dictatura comunistă, perioada cea mai grea și neagră din istoria milenară a poporului român.

Poporul român a opus o rezistență permanentă manifestărilor totalitariste, de încălcare a drepturilor omului.

Mulți români, unguri, germani, sîrbi, evrei au plătit cu viața sau cu ani grei de temniță faptul că s-au ridicat împotriva acestei dictaturi.

În urma revoluției din decembrie 1989 cei care au supraviețuit acestor atrocități au hotărît să se constituie într-o asociație.

Din această asociație fac parte, conform statutului persoanele care au fost private de libertate, urmașii celor care și-au pierdut viața ca rezultat al aspirației lor ferme, care au fost nevoiți să la calea exilului din cauza persecuțiilor politice, cei deportați și cărora li s-a confiscat în mod abuziv averea, cei care au fost condamnați pentru tentativă de trecere ilegală a frontierei ca o manifestare a nemulțumirii față de situația politică din țară, internați pentru convingeri politice în spitale de psihiatrie, simpatizanți ai acestei asociații și care sprijină cu mijloace materiale și bănești asociația.

Scopul asociației:

— restabilirea adevărului istoric cu privire la desfășurarea evenimentelor în perioada dictaturii comuniste, faptele de curaj în lupta pentru înlăturarea dictaturii. Prinderea și predarea pe mîna justiției a celor care se fac vinovați de comiterea actelor de crimă, de atrocități, de ilegalități împotriva celor care au luptat pentru democrație.

GHEORGHE PANTEA,
președintele comitetului provizoriu a filialei județului Arad

(Cont. în pag. a III-a)

Strada... Secvență surprinsă de M. Cancia.

sport sport sport sport

Din nou pe stadion

Duminică s-a deschis „stagiunea" și în divizia B la fotbal. De acum și pînă-n vară vom fi mereu pe stadioane, așteptînd de fiecare dată victoria echipelor arădene. U.T.A. — cît mai aproape de lider și dacă se poate chiar să-i ia locul, Strungul care a avut un început de sezon bun prin cele două meciuri de cupă cu divizionarele A, cînd a învins-o pe Flacăra Moreni și s-a ridicat la nivelul Universității Craiova în meciul de la Hunedoara, poate să aspire la un loc onorabil în partea superioară a clasamentului, iar Vagonul să confirme ascensiunea din finalul turului.

La Arad s-au jucat două meciuri, din păcate la aceeași oră, ceea ce este în defavoarea spectatorilor, dar și-a clubului. Texiliștii au fost singurii care și-au adjudecat ambele puncte, pe cînd Strungul, într-un meci mai greu, cu lidera clasamentului a cedat un punct, dar Gloria Bistrița mai vine de două ori la Arad în acest retur. Se pare că la Tg. Mureș, Duckadam și ai săi au fost prinși pe picior greșit pentru că scorul mi se pare că nu reflectă exact valoarea celor două echipe. Făcînd contabilitatea acestei prime etape rămînem cu 3 puncte din 6, adică un procentaj de 50 la sută.

La „polivalentă", fetele de la Constructorul CSȘ Arad s-au instalat în urma victoriei obținute în fața echipei din Craiova, din nou în fruntea clasamentului, întărindu-se speranța în revenirea în divizia A.

C. ALEX.

UTA–Electromureș Tg. Mureș 1-0 (0-0)

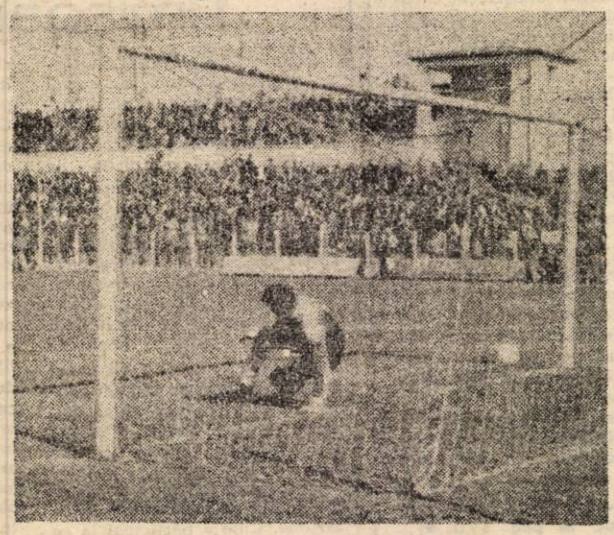

Stadion UTA, timp frumos, teren bun, spectatori circa 3000. Șuturi 14-5, pe poartă 7-1, cornere 9-0. A marcat Popescu (min. 66 din 11 m).

UTA: Sinescu — Bubela, V. Popa, Țucudean, Stuparu (min. 80 Multescu), Mulroth, Nagy (min. 59 Mitu), Neagu, Ungur, Toderaș, Popescu.

Electromureș: Varo — Vass, Orza, Sălăjan, Sakacs, Cenan, Kallo, Koncz, Stoica (min. 82 Roșca), Balint, Marton.

Cartonașe galbene: Marton, Neagu, Stuparu.

Cartonașe roșii: Marton, Neagu.

Au arbitrat: Al. Rolea, ajutat de D. Teodorescu și M. Bonea (toți din București).

Primul meci, prima victorie, chiar dacă a fost obținută la limită. Ea este însă deplin meritată și înseamnă, la urma urmei, două puncte. E drept ,că suporterii așteptau mai mult, atît ca manieră de joc, cît și ca diferență de scor, dar punem totul pe seama începutului de sezon. Un început mai greu, în care conlucrarea dintre compartimente s-a făcut mai anevoie, mizîndu-se prea mult pe inițiativa personală. Chiar dacă acum „se poartă", să nu uităm că fotbalul este un joc colectiv.

Așa cum a început meciul golul părea să nu întîrzie prea mult. Ungur, parcă a reînnodat jocul bun din ultima parte a turului, s-a aflat în două rînduri în poziție favorabilă, dar cam așa este tot ce am putut nota constructiv în prima repriză. Partea a doua fiind mai agitată, cu întîmplări dorite și nedorite în primul rînd, textiliștii fortează nota și urmare a unei ' umoase pătrunderi frontale, în min. 57, Toderaș este „agățat" în careu și... 11 metri. Execută Nagy, cu fentă, portarul Varo este trimis în dreapta, balonul se îndreptă spre stînga, dar întîlnește... bara. Patru minute mai tîrziu Mitu este făcut „sandvici" în careul oaspeților și arbitrul Rolea dictează din nou penalty, transformat de această dată de Popescu: **1-0.**

Am mai notat două bune ocazii de gol ale lui Mitu și Toderaș, dar portarul advers a fost de fiecare dată la post.

Oaspeții, pe care i-am văzut în toamnă de două ori, au făcut cel mai bun meci al lor la Arad. Au închis bine culoarele spre poartă, încercînd să-i pună în valoare pe Stoica, Balint, Marton sau Roșca. Întîmplările nedorite au fost cele privind ignorarea regulamentului, în urma căruia atît Marton, de la oaspeți (hent voluntar la mijlocul terenului), cît și Neagu (a șutat mingea după ce arbitrul oprise faza) au fost eliminați după ce ambii mai primiseră cîte un cartonaș galben. În rest, un meci corect, în limitele sportivității.

ALEX. CHEBELEU

Strungul – Gloria Bistrița 1-1 (1-0)

„Meciul zilei", ca interes, a fost cel de pe stadionul Strungul, unde echipa antrenată de I. Pătrașcu a întîlnit pe Gloria Bistrița — locul întîi în clasament. Partida nu s-a ridicat la nivelul așteptărilor, datorită ritmului lent în care s-au desfășurat majoritatea acțiunilor, precum și inexactităților tehnice care au abundat.

Strungul a încercat și a reușit, o bună parte din timp, să-și joace rolul de gazdă, ocupînd poziții mai avansate și construind mai mult decît Gloria. Raporturilor șuturilor la poartă (11-6, din care doar 5-1 pe spațiul porții) și al cornerelor (5-2) ne arată că arădenii au avut mai multă inițiativă în joc, dar și că fazele de poartă n-au abundat — în schimb, atîtea cîte au fost, s-au dovedit deosebit de prielnice pentru înscrierea sau majorarea scorului.

Prima mare ocazie a avut-o Strungul, în min. 16, cînd Cornea a reluat de la 2 metri în portar. După vreo 10 minute de joc la mijlocul terenului, Iancu centrează în fața porții și portarul Nalați reține, prin plonjon, din fața lui Lazarovici, iar în min. 31 Stredie caută colțul lung, însă mingea trece pe lîngă bară. Și totuși, golul cade — **în min. 40, după o fază lucrată de Stredie și Ujvari, Cornea reia din apropiere, fără speranțe pentru portar: 1-0.** Oaspeții, care și pînă atunci au inițiat cîteva contraatacuri tăioase, trec pe lîngă egalare în min. 42 (Voica șutează pe lîngă, din apropiere) și în min. 45 (Pîrvu, deosebit de periculos în situații de unu la unu, șutează în portarul Popa, apoi în Stredie la o fază în care golul era ca și făcut). Tot în ultimul minut al primei părți, Iancu, semiluft, ratează o situație de 2-0.

La reluare, Gloria insistă mai mult, pe fondul unei căderi a gazdelor. Iftode (min. 51) și D. Moldovan (min. 53) trec pe lîngă gol și publicul începe să se neliniștească: bucuria avantajului va fi oare, atît de scurtă? Acțiunile lui Lazarovici (min. 54), Ujvari (min. 56) și Cornea (min. 68 — șut blocat în ultimul moment de adversari) par să nu justifice îngrijorarea însă oaspeții ne dau din nou emoții în minutele 69 și 82, cînd Pîrvu, respectiv Dorel Zamfir au golul în vîrful bocancului. Și de ce ne era frică n-am scăpat: **în min. 83, după o acțiune pe partea dreaptă, N. Manea șutează, pe jos, în colțul lung: 1-1.** Scor previzibil după evoluția mai slabă a arădenilor în partea a doua și rezultat meritat de oaspeți care, deși au șutat doar o dată pe spațiul porții, au fost mereu pe picior de contraatac.

A arbitrat bine Fl. Popescu (Ploiești), ajutat de D. Vasile și V. Dragoș (ambii din București).

Strungul: Popa — Szell, Pîrvu, Stredie, Ujvari — Zollner, Bolborea, Labu, Iancu — Lazarovici, Cornea.

Gloria: Nalați — Marinescu, Ciocan, Simion, Săsărman — Voica (min. 62 D. Zamfir), Roman, Iftodi, N. Manea — D. Moldovan (min. 77 V. Moldovan), Pîrvu.

TRISTAN MIHUȚA

Educația jucătorilor, domnilor?

Duminică UTA a jucat slab, chiar foarte slab în compania unui adversar mediocru. Victoria rămîne victorie, jocurile următoare confirmînd sau nu evoluția echipei. Dar, astăzi, puțin despre disciplina jucătorilor, capitol la care se pare că nu s-a lucrat deloc. Trebuie știut că arbitrul este suveran în teren, deciziile lui sînt literă de lege. Duminică, Neagu, supărat că a fost fluierat în poziție de ofsaid, a expediat balonul în tribună și a văzut cartonașul roșu. (Avea deja unul galben). Pe merit. Urmează suspendarea F.R.F. Era nevoie de acel gest? Credeam că nu. Jucătorii, pe lîngă fotbal trebuie să cunoască și regulamentul de joc. Se pare că nu-l știu toți. Domnilor antrenori, pregătiți-vă și educați-vă elevii pentru ca publicul spectator să fie cît mai mulțumit de evoluția favoriților.

MIRCEA ȚIȘCĂ

P.S. Nici gestul lui Stupar, la eliminarea lui Marton, n-a fost frumos.

La Federația Română de Tenis de Masă

„Indicațiile prețioase" sînt și acum literă de lege?!

Profitînd de prezența la Arad a domnului Marius Lăzărescu, antrenor federal al F.R.T.M., am discutat, printre altele, și cazul Cojocaru. Da, pentru că dorința Georgetei de a se transfera la C.S. Arad a devenit un caz, căruia federația îi opune un înverșunat veto.

— Deci, domnule Lăzărescu, Georgeta Cojocaru a venit de trei ani la Arad, pe cînd ocupa locul 8 pe țară la categoria 10-12 ani. Acum este dublă campioană europeană, titluri ce-i confirmă talentul și munca depusă sub îndrumarea antrenoarei Liana Mihuț-Heim. Și totuși, la cererea ei, a mamei sportivei, care s-a mutat la Arad cu serviciul și domiciliul, împreună cu surorile Georgetei, numai pentru a-i putea oferi aici condiții optime de pregătire, dezlegarea de la Slatina îi este în continuare refuzată. De ce?

— Regulamentul Centrelor olimpice este încă în vigoare, atît că jucătoarele concurează, la competițiile interne, sub culorile cluburilor de la care provin. În aceste condiții nu poate fi vorba să-i aprobăm transferul. Am crea un precedent.

— Dar familia și-a mutat domiciliul la Arad...

— Dacă veneau inițial părinții și apoi jucătoarea era simplu. Dar cum lucrurile s-au întîmplat invers, nu este reglementar.

— Georgeta Cojocaru și-a exprimat hotărîrea chiar de a renunța la sport, decît să mai joace la Slatina.

— Este treaba ei. Noi nu putem abdica de la acest principiu. De altfel jucătoare ca ea mai găsim noi.

Atitudinea antrenorului federal ni se pare cel puțin curioasă, ca să nu spunem altfel, pentru faptul că F.R.T.M. refuză să ia, chiar și acum, la aproape trei luni de la răsturnarea dictaturii ceaușiste, o măsură contrară „indicațiilor prețioase" ale familiei fostului dictator. Să ne lămurim. La Slatina, clanul bărbuleților făcea cam ce îi tăia capul, iar dacă surioara elena bărbulescu a zis nu, nu a rămas și acum în privința transferului în cauză. Ne așteptam ca federația să ia exemplu de la F.R.F. care a desființat pur și simplu echipa de fotbal FC Olt (o altă „creație" a clanului), atunci de ce se opune transferului Georgetei de la Slatina la Arad, cerere ce datează din 1988?!

AL. CHEBELEU

Baschet

Fetele pe primul loc

În divizia B, fetele au obținut o nouă victorie, cu care au trecut din nou în fruntea clasamentului: **Constructorul CSȘ Arad — Constructorul TAGCM Craiova 73-44 (36-18).** De la început echipa din Arad se impune, fiind bine dirijată în teren de Diana Ciupe, care-și pune în valoare pivoții, pe Monica Neusatz și Ana Buruzs, a căror eficacitate este determinantă în stabilirea scorului la pauză. Repriza secundă este dominată clar de jucătoarele antrenorului Mircea Prică, care introduce în teren toate cele 10 jucătoare înscrise pe foaia de arbitraj, realizînd astfel o categorică diferență de scor.

Constructorul CSȘ Arad: Neusatz 23, Buruzs 11, Metzger 10, Ciupe 9, Bondor 7, Latco 5, Nastor 4, Brosovszky 2, Maro 2, Draica.

Divizia A

Rezultatele etapei: Inter — Dinamo 1-0, SC Bacău — Univ. Craiova 1-2, FC Argeș — Farul 1-0, Petrolul — Flacăra 2-2, Steaua — „U" Cluj 6-0, Corvinul — FC Bihor 2-0, Jiul — Sportul studențesc 1-2. Au stat FCM Brașov și „Poli" Timișoara.

CLASAMENTUL

Dinamo	19	17	0	2	59- 9	34
Steaua	19	16	1	2	53-12	33
U. Cr.	19	12	4	3	32-11	28
Inter	19	8	4	7	31-29	21
FCM Brașov	18	7	5	6	19-31	19
FC Bihor	19	9	0	10	38-34	18
Petrolul	18	7	4	7	25-21	18
Sp. stud.	19	7	3	9	21-29	17
Poli Tim.	18	5	6	7	24-25	16
Farul	18	5	5	8	23-24	15
Fl. Mor.	19	6	3	10	21-28	15
Corvinul	19	6	2	11	19-42	14
„U" Cluj	19	4	6	9	18-44	14
FC Argeș	19	6	1	12	17-27	13
Jiul	19	5	3	11	20-34	13
SC Bacău	19	5	3	11	21-37	13

Etapa următoare (14-18 martie): FC Bihor — Jiul, Sportul studențesc — SC Bacău, Dinamo — Steaua, FC Argeș — Inter, „U" Cluj — Petrolul, Flacăra — „Poli", Farul — FCM Brașov. Stau: Univ. Craiova și Corvinul.

Divizia B

Rezultatele etapei: CSM Reșița — Steaua CFR Cluj 5-1, CFR Timișoara — Someșul Satu Mare 2-2, **Strungul Arad — Gloria Bistrița 1-1,** Armătura Zalău — ASA Progresul Timișoara 2-2, **UTA — Electromureș Tg. Mureș 1-0,** Olimpia Satu Mare — Gloria Reșița 1-0, Metalul Bocșa — Mureșul Deva 3-0, Chimica Tîrnăveni — FG Maramureș 2-1, **ASA Tg. Mureș — Vagonul Arad 5-2.**

CLASAMENTUL

Gl. Bistrița	18	10	7	1	42-16	27
Olimp. S.M.	18	10	2	6	22-22	22
CSM Reșița	18	9	3	6	29-21	21
UTA	18	10	1	7	29-27	21
CFR Tm.	18	9	3	6	27-25	21
ASA Pr. Tim.	18	7	6	5	22-20	20
Chimica T.	18	8	4	6	20-21	20
Strungul	18	7	5	6	20-17	19
FC Maram.	18	7	4	7	23-14	18
Vagonul	18	7	3	8	33-29	17
Met. Bocșa	18	7	3	8	22-21	17
Arm. Zalău	18	6	5	7	22-28	17
ASA Tg. M.*	18	7	4	7	28-22	16
Som. S.M.	18	6	3	9	22-28	15
Mur. Deva	18	4	6	8	21-37	14
El. Tg. M.	18	5	3	10	22-34	13
Gl. Reșița	18	5	2	11	17-23	12
St. Cluj	18	3	6	9	13-29	12

*) Echipă penalizată cu 2 puncte.

Etapa viitoare: Someșul — CSM Reșița, Gloria Bistrița — CFR Timișoara, **ASA Progresul Timișoara — Strungul,** Gloria Reșița — Armătura, **Mureșul Deva — UTA,** Electromureș — Olimpia, FC Maramureș — Metalul Bocșa, **Vagonul — Chimica,** Steaua CFR Cluj — ASA Tg. Mureș.

Gazul metan - un „prieten" apropiat dar și un dușman periculos

Una dintre cuceririle Revoluției din Decembrie 1989 este și asigurarea livrării la parametrii nominali a gazului metan pentru utilizări casnice. Toți cei racordați la sistemul de alimentare cu gaz metan beneficiază acum de cantități nelimitate de gaze. Dar cum apreciază domnul Nicolae Duma, șeful sectorului Arad al Întreprinderii de rețele și instalații de distribuire a gazelor naturale Tîrgu Mureș, gazul metan este un prieten apropiat dar poate deveni și un dușman foarte periculos.

— La ce vă referiți, domnule Duma?

— La faptul că utilizarea incorectă sau cu defecțiuni a instalațiilor de gaz metan pot determina accidente cu urmări dintre cele mai grave. De pildă recent, în Sighișoara, ca urmare a infiltrațiilor de gaz metan într-o clădire, a avut loc o explozie în urma căreia s-au înregistrat victime omenești și importante pagube materiale.

— Socot că acest aspect interesează și pe cei care nu posedă instalații de gaze, dar cu atît mai mult pe cei care le au în casă. Ce le recomandați tuturor, în vederea evitării unor accidente?

— Ca un aspect general, recomandăm tuturor cetățenilor din municipiul Arad, orașele Chișineu Criș, Nădlac și comuna Pecica, ca în situația în care simt mirosul specific de gaz (identic cu cel de aragaz), indiferent unde, să anunțe imediat la dispeceratul nostru din Arad, Calea Armatei Roșii nr. 82-84, telefon 36311, 35424 sau 23325.

— Ce trebuie să facă cei care au instalații de gaz în gospodărie, în momentul cînd sesizează mirosul specific?

— Pentru a preveni orice accident, se vor lua următoarele măsuri: stingerea tuturor focurilor, aerisirea tuturor încăperilor în care a fost sesizată prezența gazului, prin deschiderea largă a ușilor și ferestrelor. Precizăm că se interzice dormitul în încăperile în care există aparate care utilizează gazul metan neracordat la coș. De asemenea, la sesizarea mirosului caracteristic, aprinderea unui chibrit, manipularea unui întrerupător sau producerea unei scîntei de orice natură reprezintă un real pericol de explozie. Pentru a depista sursa de unde provine gazul se va cere sprijinul secției de specialitate la adresa menționată.

— Ce măsuri preventive trebuie luate în vederea evitării accidentelor?

— În primul rînd se impune să nu fie lăsat nici un foc aprins fără a fi supravegheat. Un curent cît de slab sau o defecțiune la postul de reglare pot stinge flacăra, după care gazele inundă locuința. Se interzice, de asemenea, efectuarea oricăror lucrări în instalațiile de gaze. Ele pot fi executate numai de personalul nostru.

— Totuși, unii oameni au tendințe de a modifica instalațiile existente. Dumneavoastră cum constatați aceste abateri, care devin un real pericol și pentru vecini?

— Periodic sau inopinat echipe din formația noastră fac controale la fiecare consumator. Cu acest prilej constatăm dacă instalațiile corespund proiectului și dacă funcționează corect.

— Vă mulțumim!

T. PETRUȚI

Schimburi culturale româno-maghiare (II)

Au fost reluate, de curînd, — reînnodînd o veche tradiție — și balurile (cu formații artistice din țara noastră) în „satele românești" din Ungaria. Prima formație din județul Arad care a participat la aceste „evenimente" culturale în țara vecină a fost aceea a Casei de cultură din Lipova. La balurile organizate în Gyula și Micherechi mesagerii cîntecului și jocului popular românesc, evoluînd alături de ansamblul „Flacăra" din Begheiți (Iugoslavia) și formații proprii din localitățile gazdă, au fost apreciați de un public generos care a răsplătit cu aplauze calde evoluția soliștilor vocali Petru Gherman, Viorel Lerie Ștefan Patko, Florentina Veleșozanu și Viorica Havrincea, a prezentatorului și umoristului Ioan Seleși precum și virtuozitatea instrumentiștilor Liviu Birta, Ghiță Rotariu, Crișan Traian și Gheorghe Brîncoveanu.

„Balurile din satele românești din Ungaria n-ar avea nici un farmec fără participarea fraților români!" — ne-au mărturisit domnii Petru Silaghi și Gh. Roxin, iar domnii Gheorghe Marc și Gheorghe Martin, secretar general și, respectiv, secretar al Uniunii Democratice a Românilor din Ungaria au evidențiat, în salutul lor, importanța pe care o au aceste schimburi culturale între cele două țări. Participînd pentru prima dată la o asemenea sărbătoare a cîntecului și jocului popular românesc într-o țară vecină și prietenă, domnii George Albuț — consilierul Ambasadei Române și Nicolae Boboc — consul la Ambasada Română din Budapesta, au văzut în artiștii arădeni mesagerii întregii țări, exprimîndu-și satisfacția și încrederea într-o nouă perspectivă de continuitate și bună înțelegere, deschise de zorii Revoluției române.

☆

Continuînd schimbul cultural, început în urmă cu 5 ani, Casa de cultură din Curtici, prin taraful său, însoțit de patru soliști vocali (Petru Gherman, Gheorghe Bazăr, Teodor Herlo și Marioara Micanj a participat la „Balul românilor" din localitatea Battonya.

Sala căminului cultural (aproximativ 150 de participanți, de toate vîrstele) a răsunat de bucurie, umplînd inimile tuturor. Și este necesar să remarcăm, și de această dată, căldura și ospitalitatea gazdelor, prietenia cu care au fost primiți artiștii români și faptul că a fost un schimb de experiență foarte util.

VASILE FILIP
FLOARE RANTA

Cooperativele de credit — sprijin mai substanțial acordat membrilor

La fel ca și-n alte domenii de activitate, multe s-au schimbat în bine și în activitatea cooperativelor de credit. Despre ultimele noutăți, care sperăm să intereseze pe mulți dintre cititorii noștri, am purtat un scurt dialog cu dl. Viorel Ghilea, președintele cooperativei de credit „Mureșul" Arad.

— Stimate d-le președinte care este principala menire a cooperativelor de credit?

— Ele vin în ajutorul tuturor membrilor prin acordarea de împrumuturi productive și pentru nevoi gospodărești (cumpărări de animale, unelte și utilaje agricole, construcții și amenajări de sere și solarii, articole de uz casnic și gospodăresc și altele).

— Mai sînt condiționate împrumuturile de contractarea unor produse agroalimentare sau animaliere?

— Aduc pe această cale la cunoștința tuturor membrilor cooperatori, cît și celorlalți cetățeni care doresc să devină membri ai acestor, hai să le zicem Bănci Populare, că în prezent împrumuturile nu mai sînt condiționate de contractarea unor produse din categoria celor menționate mai sus, ci numai de achitarea ratelor în termen și completarea fondului social în raport de cuantumul împrumutului pe care membrul cooperator îl dorește să-l ridice.

— Care sînt noutățile pur financiare?

— Plafoanele de împrumut s-au majorat la 35 de mii lei indiferent de scopul pentru care se ridică împrumutul respectiv, iar rambursarea se face pînă la 48 de luni. În altă ordine de idei, dobînda pentru suma împrumutată este de 5 la sută, iar pentru fondul social se acordă o dobîndă anuală de 3 la sută.

— Mai doriți să comunicați ceva?

— Da. De împrumuturi pot beneficia membrii cooperatori actuali și cei care se vor înscrie, cu domiciliul în raza de activitate a cooperativei, cu condiție de a prezenta giranți în raport de sumele pe care doresc să le împrumute.

MIRCEA ȚIȘCĂ

Asociația foștilor deținuți politici

(Urmare din pag. 1)

— să formuleze propuneri de legiferare pentru modificarea legislației privind munca, sănătatea și ocrotirile sociale, potrivit unor criterii echitabile, revizuirea sistemului de pensii pentru foștii activiști cu funcții pe linie de partid și de stat, foști ofițeri de securitate și de miliție și pentru foști deținuți politici care nu și-au putut exercita în condiții normale dreptul la muncă și nu au pensii sau au pensii foarte mici. Deținuților politici pe perioada cît au fost închiși să li se stabilească o retribuție și anii să le considerați ca vechime în timpul muncii;

— să apere drepturile și asigurările membrilor ce o alcătuiesc față de puterea de stat și organele de stat, precum și împotriva oricăror încălcări apărute din orice direcție ar veni.

— de a propune candidați proprii în alegeri;

— inițiativă legislativă;

— ajutorarea celor care în urma tratamentului ce li s-a aplicat în perioada detenției au rămas handicapați, precum și celor care datorită statutului de foști deținuți politici au fost constrînși să trăiască în umilință și mizerie;

— includerea deținuților politici în categoria persoanelor condamnate sau arestate pe nedrept și obținerea dreptului la repararea integrală de către stat a pagubelor suferite;

— cinstirea memoriei eroilor care și-au jertfit viața în lupta împotriva dictaturii comuniste.

Cei care se consideră îndreptățiți să facă parte din asociația noastră se pot adresa filialei din Arad cu sediul în clădirea primăriei municipiului Arad.

Comunicat

Din partea Direcției de muncă și ocrotiri sociale a județului Arad

Aducem la cunoștința tuturor unităților precum și persoanelor interesate că programul pentru public, cu excepția zilei de sîmbătă, este zilnic între orele 9,00-12,00, la toate oficiile.

Procesul de la Timișoara

(Urmare din pag. 1)

te tipurile de armament! După o estimare sumară, numai în acea noapte s-au înregistrat 60 de morți și peste 200 de răniți!

Niel ziua a doua n-a fost lipsită de surprize, dis-de-dimineață, E. Macri fiind chemat, din nou, la fosta județeană de partid. De data aceasta la discuție au participat alături de E.M. și Ioan Coman și generalul Stănculescu. Participarea la discuție a lui E. Macri este un fel de a spune, deoarece, din nou, el nu declară și instanța nu-l întreabă, pentru ce a fost chemat acolo. S-ar părea că, judecînd și după prima discuție, doar spre a fi... martor și spre a avea ce povesti la procesul care va avea loc două luni mai tîrziu! Așadar, ce observă și înregistrează E. Macri? Din nou, pe generalul Stănculescu care — zice E.M. — era aplecat asupra unei hărți a orașului, însemnînd pe ea amplasarea dispozitivelor de luptă. Coman, în schimb — se destăinuia și se arăta oarecum mulțumit că ordinea a fost cît de cît restabilită, moment în care pe ușă își face apariția adjunctul procurorului general al țării, spre a aduce vestea arestării a 800 de demonstranți. Cine i-a arestat? Cum, cine? se miră E. Macri: miliția și armata! În fine, înspre sfîrșitul acestei întruniri intră în birou și generalul Ilie Ceaușescu despre a cărui activitate la Timișoara, deocamdată, nu se vorbește nimic.

Știa E. Macri că arestarea celor 800 de oameni, printre care și mulți copii în vîrstă de 9-12 ani era ilegală? Știa și o condamnă acum cu o nedisimulată vehemență, dar atunci și acolo n-a făcut nici un demers pentru punerea lor în libertate, el ocupîndu-se — cere din nou să se consemneze — doar de culegerea și trierea informațiilor. Apropo de aceste informații. La un moment dat, E. Macri își amintește că ar fi primit și unele informații, cam ciudate dar pe care n-a găsit de cuviință să le verifice. Despre ce este vorba? Despre faptul că nu puțini cetățeni observaseră (cu mirare!) că unii dintre soldații din cordoanele de pază sau din patrule erau cam... bătrîiori, cu părul cărunt, aducînd prea puțin la înfățișare și... maniere cu recruții de 18-20 de ani! Să-i fi metamorfozat și... maturizat așa, peste noapte, Revoluția? E. Macri, nu se pronunță — mai ales că nu este întrebat — neuitînd însă să adauge: „Eu nu am dat nici un ordin și nici nu știu nimic despre travestiri!" Știe — în schimb — și recunoaște — nu puține lucruri despre furtul celor 40 de... „colete" de la morga Spitalului județean, colete despre care — zice — ulterior aflase că ar fi altceva decît... simple trimiteri poștale. Dar despre acest episod, într-un număr viitor al ziarului nostru.

Să vezi și să nu crezi?...

(Urmare din pag. 1)

strică", în timp ce la alte unități, cum sînt cele din cartierele mărginașe, nici nu ajunsese încă respectivul produs! Măi omule, de ce nu vrei... să vezi și să crezi că acum domnii de care vorbești au brodit-o și mai și: au pus carnea în vînzare liberă și „o ridică" cine poate, cîtă poate și cine are vreme să stea la rînd, restul... tot ca pe vremea epocii de foame!

În sfîrșit, dacă vecinul meu la chestia asta „m-a luat", nu m-am lăsat și i-am servit-o de cum am intrat în primul magazin alimentar (dar și de intram în oricare altul tot așa ceva întîlneam!):

— Bună ziua!; Bine-ați venit la noi!; Cu ce vă putem servi?; Vai, cîtă plăcere să vă putem oferi produsele noastre!...

...Și cîte și mai cîte schimburi asemănătoare de amabilități, zîmbete, invitații de a mai reveni, totală solicitudine! Ca să nu mai vorbim de modul igienic de servire — totul ambalat și preambalat, transportat cu grijă „ca la mama acasă". Să vezi și să nu crezi, zău așa, numai că vecinul meu iar nu m-a iertat:

— Tu visezi cai verzi pe pereți și mai zici că ești om serios. Pînă te trezești la realitate poate ți-o vor lua alții înainte! Așa că, la revedere, mulțumitule, pînă la următorul episod! Că prea le zici tu așa...

Separația puterilor în stat

(Urmare din pag. 1)

și Țării românești" puterile au fost încredințate în fiecare principat unui Hospodar (Domn) și unei Adunări elective. Așadar era reglementată expres separația puterii executivă de puterea legislativă. Prin aceasta, puterea Domnului era evident limitată chiar dacă mai avea încă și atribuții legislative. Mai mult, în cazul edictării unor acte normative de importanță deosebită era necesară comunicarea lor Comisiei centrale, care era un organism cu competență pentru ambele principate.

Fără îndoială, de importanță covîrșitoare sub aspectul separației puterilor, era faptul că s-a dat în competența Comisiei centrale, care funcționa la Focșani, dreptul de a pregăti legi de interes pentru ambele Principate și de a le supune dezbaterii Adunărilor elective.

Puterea judecătorească a fost încredințată magistraților și un lucru foarte important este că Domnul nu mai era titularul acestei categorii de putere în stat.

Încheiem acest fragment ai sintezei făcînd din nou precizarea că seria articolelor noastre se bazează pe o bogată bibliografie care va fi publicată la finele demersului și că subsemnatul nu face altceva decît să sintetizeze sursele bibliografice fără nici un orgoliu de autor.

Actualitatea cotidiană

● Filarmonica de stat Arad prezintă joi, 8 martie 1990, orele 17 și 19,30, în sala Palatului cultural, concertul de muzică populară cu cunoscuții soliști: Ana Munteanu, Nicu Novac, Rodica Ardelean și instrumentistul Anton Covaci. Momente vesele cu Gheorghe Faur. Acompaniază formația Fortuna. Biletele se găsesc la Agenția Palatului cultural, între orele 10—13 și 15.30—18.

● Cu ocazia zilei de 8 Martie, Organizația „Tineretul Liber Arădean" în colaborare cu Filarmonica de stat Arad prezintă un „Show al tinereții", avîndu-l ca invitat pe actorul Horațiu Mălăiele. Spectacolele vor avea loc în ziua de 8 Martie 1990, orele 17 și 19,30 în sala Casei de cultură a sindicatelor.

Biletele se găsesc la sediul Organizației „Tineretul Liber Arădean" din Bd. Revoluției nr. 79, între orele 9 și 18.

● La Arad s-a constituit filiala Partidului Socialist Democrat Român. Pentru consultarea programului partidului, relații suplimentare și înscrieri, Comitetul de inițiativă vă invită la sediul din Arad, str. Tribunul Dobra nr. 5, zilnic, între orele 10—13 și 16—19.

Biserica Creștină Baptistă din orașul Sebiș, str. Someșului nr. 25, vă invită cu toată dragostea la ascultarea evangheliei, începînd din 6 martie, pînă în 11 martie 1990, în fiecare seară, la ora 19. (86007)

anticipublicitate

ANIVERSĂRI

Cei mai gingași trandafiri la împlinirea frumoasei vîrste de 22 ani, pentru cea mai iubită soție și mămică, MIRELA FIDERO, din Ineu, din partea soțului și fiului. (85958)

Un boboc de trandafiri, copilărie fericită și „La mulți ani!" pentru scumpul nostru SERGIU ALEXANDRU ȚICA, cu ocazia împlinirii unui anișor. Părinții, bunicii din Arad, mătușa, unchiul și verișoara Dana. (85990)

VÎNZĂRI — CUMPĂRĂRI

● Cumpăr apartament 3—4 camere, central, cu gaz, după ora 15, telefon 30091. (85889) ● Vînd casă în Ghioroc nr. 286, telefon Arad 35392. (85941) ● Vînd Dacia 1300, fabricație 1976 și Dacia 1310 breack, telefon 35548. (85940) ● Vînd apartament, 3 camere, garaj, anexe, ultracentral, Gh. Barițiu 5—7, ap. 2, telefon 14725. (86003) ● Vînd apartament, 3 camere, Calea A. Vlaicu, bloc B-3, ap. 19, vizibil zilnic, între orele 17—20, telefon 41159. (86016) Cumpăr grădină pentru construcție, în Grădiște, telefon 38024. (85983) ● Cumpăr apartament cu 2 camere, termoficat, de preferință în zona centrală, ocupabil imediat, vînd pat dublu, măsură extra, cu noptiere, dulap 2,20 m cu 3 uși, masă extensibilă cu 6 scaune, bibliotecă, etc., telefon 16109. (86018) ● Vînd aparat pentru măsurat glicemia cu determinare imediată, telefon 69983. (65160) ● Vînd casă ocupabilă, str. Cocorilor nr. 69/A Arad. (85786) ● Vînd urgent apartament, 4 camere decomandate și Dacia 1310, telefon 49842. (85784) ● Vînd televizor Grunding color, sistem Pal, telefon 16176, după ora 16. (85736) ● **Vînd cabană nouă pe insula Mureș sau schimb cu mașină nouă sau puțin rulată. Informații telefon** 42559. (85748) ● Vînd L.N.C. Starscan U.S.A. 1,15—1,50 dB, dormitor „Aradul", telefon 42904. (85755) ● Vînd pene de gîscă, noi, telefon 16733. (85760) ● Vînd LNC 1,4 db, parabolă 2 m, telefon 11399, după ora 18. ● Vînd Dacia, în stare foarte bună, str. Odobescu nr. 6, telefon 24095. (85550) ● Vînd Fiat 124 sport, la preț convenabil, str. Paltinului 17. (85549) ● Vînd casă cu grădină, str. Gladiolelor nr. 56, Mureșel. (85766) ● Cumpăr apartament bloc, 2—3 camere și vînd combină muzicală dublucasetă, nouă sau schimb cu deck, telefon 22462. (85789) ● Vînd sufragerie Lengyel, 13 piese, dulapuri 4—3—2 uși recamier, bufet, vitrină, canapea, 2 fotolii, masă, plus 4 scaune, bibelouri, Alfa, bloc 27, ap. 1. (85805) ● **Vînd antenă pentru satelit completă, BUSCH, videorecorder Golstar și radiocasetofon dublă casetă LANICO, TOATE NOI, Arad, str. Școalei nr. 5, bloc X 34/1, scara B, etaj III, ap. 10, zilnic, între orele 17—20.** (85703) ● Vînd stație voci Bell 12 canale, stereo, 600 W, grafic deley, 99 programe, difuzoare Celestion, microfoane Shure chorus, lumini, telefon 34169. (85873) ● Vînd pat copil cu saltea și două sertare adînci, telefon 19485. (85907) ● Vînd sobă petrol, butelie aragaz, magnetofon Tesla, telefon 39896, Arad, Cosbuc 19. (83912) ● Vînd Dacia 1300, în stare bună, Gurahonț nr. 370, telefon 251. (85916) ● Vînd casă, orașul Curtici, str. Tîrnavelor 2, desființez gospodăria. (85920) ● Vînd Dacia breack, motor 1410, 5 viteze, alb 13, Calea A. Vlaicu, bloc X 14, scara C, ap. 12, după ora 16. (85921) ● Vînd Dacia 1310 din depozit, telefon 33024. (85924) ● Vînd urgent Dacia 1310, str. Bucovinei 2 (lîngă cimitirul Gai). (85926) ● Vînd mașină de cusut Singer pentru cojocărie, telefon 43107. (85927) ● Vînd Oltcit Club, cu instalație gaz. Informații, telefon 61436. (85932) ● Vînd stație de voci „Solton" cu boxe 100 W, vizibil Restaurantul Zărandul, ora 17. (85933) ● Vînd bicicletă semicursieră, stare excepțională și radiocasetofon auto, nou, japonez. Informații, telefon 42483. (85937) ● Vînd casă, două camere, dependințe, centru, Grigore Alexandrescu nr. 25, Cotuna. (85938) ● Vînd casă țărănească în comuna Pecica (Cocotă) nr. 150, cu vie multă și pomi fructiferi. (65326) Vînd instalație gaz auto cu butelie originală și Dacia 1300, preț convenabil. Micălaca, str. Vrancei 49, telefon 61239. (65333)

SCHIMBURI DE LOCUINȚĂ

● Schimb două camere, proprietate de stat, antreu comun, central, cu mai mare, central, telefon 13305. (85925)

TELEVIZIUNE

Marți, 6 martie

10,00 Actualități; 10,15 Teleșcoală; 11,30 Vatră folclorică; 12,00 Calendarul agricultorului; 12,20 Sindicatele în dialog; 12,35 Roman foileton (reluare 9); 13,30 Desene animate; 13,50 Actualități; 15,30 Medicina pe înțelesul tuturor; 15,50 Patrimoniu; 16,15 Limba rusă (reluare); 16,40 Video-discotecă; 17,10 Al cincilea: interviu cu Corneliu Mănescu; 17,55 Aventura cunoașterii; 18,25 Tribuna partidelor politice; 19,10 Desene animate; 19,30 Actualități; 20,15 Organisation „Village" — viața și patrimoniu; 20,35 Teatru TV: „Livada cu vișini" de A. P. Cehov; 23,10 Actualități; 23,25 Post scriptum la afacerea „Sulina" (II).

CINEMATOGRAFE

DACIA: Pompierul atomic. Orele: 9,30, 11,45, 14, 16, 18, 20.

STUDIO: Inamicul public nr. 1. Orele: 10, 12, 14, 16, 18, 20.

MUREȘUL: Masca de argint. Orele: 10, 12, 14, 16, 18, 20.

ARTA: Ce se întîmplă, doctore? Orele: 9, 11, 13, 15, 17, 19.

PROGRESUL: Dragostea învinge totul: Orele: 15, 17, 19.

SOLIDARITATEA: Dzikum, cîine de lup. Orele: 16, 18.

GRĂDIȘTE: Un bărbat și o femeie. Orele: 16, 18.

ÎN JUDEȚ

LIPOVA: Sacrificiul suprem (Cuba). INEU: Ultima întîlnire (R.D.G.). CHIȘINEU CRIȘ: Destin tragic (Cuba). NĂDLAC: Pisica își scoate ghearele (Fr.). SÎNTANA: Cursă neplătită (U.R.S.S.). PECICA: Parada Chaplin (S.U.A.). CURTICI: Moștenire cu bucluc. Seriile I și II (China). SEBIȘ: Întîlnire pe Calea Lactee (U.R.S.S.). ȘIRIA: Drumuri neumblate (U.R.S.S.). VINGA: Cherlok Holmes (Angl.). PÎNCOTA: Flăcări pe malul mării (Bulg.).

DECESE

Cu nemărginită durere anunțăm încetarea din viață a scumpului nostru soț și tată, Vas Francisc (Moji), în vîrstă de 38 ani. Înmormîntarea miercuri, ora 16, la cimitirul „Eternitatea". Soția Maria, fiul Raimond și fiica Ronela. (86017)

Cu adîncă durere familia îndoliată anunță trecerea în neființă a celeia care a fost MUNTEANU MARIA, în vîrstă de 78 ani, pensionar C.F.R. Înmormîntarea are loc marți, 6 martie, ora 13, de la capela cimitirului „Eternitatea". Familia Stuparu. (85973)

Cu adîncă și nemărginită durere în suflet anunțăm încetarea din viață, la vîrsta de 49 ani, după o scurtă și grea suferință, a scumpului nostru fiu, soț și tată, CERCE TRAIAN, din Birzava. Înmormîntarea va avea loc azi, 6 martie 1990, ora 13, la cimitirul din Birzava. Familia îndoliată Cerce Iosif, soția Mărioara și fiicele Ana, Simona și Otilia. (86020)

Cu adîncă durere anunțăm încetarea fulgerătoare din viață, a celui care a fost soț, tată și bunic, dr. ION DANCICO. Înmormîntarea va avea loc în data de 6 martie 1990, ora 14, în Semlac. (85984)

A încetat din viață, după o scurtă și grea suferință, DEMȘEA ECATERINA (DELIA). O regretăm din suflet, Rafila și Nelu. Înmormîntarea la 7 martie, ora 15,30 1990, de la capela „Eternitatea". (85985)

CONDOLEANȚE. ANUNȚURI DE FAMILIE

Colectivul de salariați al C.A.P.-ului Birzava este alături de familia CERCE, în greaua suferință pricinuită de moartea fulgerătoare a celui care a fost colegul nostru de muncă, TRAIAN CERCE. (85989)

O lumînare și o floare pe mormîntul de ziua nașterii mamei și bunicii noastre dragi, Emilia Cristea, trecută în neființă cu 3 ani în urmă. Dormi în pace. Familia Brad. (85928)

Învățătorii și elevii claselor I A și a IV-a C, de la Școala generală nr. 4 Arad sînt alături de Ronela Vas și Raimond Vas, în marea durere pricinuită de moartea prematură a tatălui lor. (86001)

Mulțumim tuturor care au luat parte la înmormîntarea soțului, fratelui nostru, Stepan Francisc, din Buteni. Familia îndoliată. (1)

Execut jaluzele din plastic pentru geamuri, diferite culori, la prețul de 450 mp (model foto) atît la persoane particulare cît și la instituții. Totodată, execut și rulouri din lemn, tip eslinger pentru geamuri, preț 850 mp. Preiau personal comandă la telefonul 961/43220. ȘELARIU EMANOIL, str. Dunării nr. 16, Timișoara. (85778)

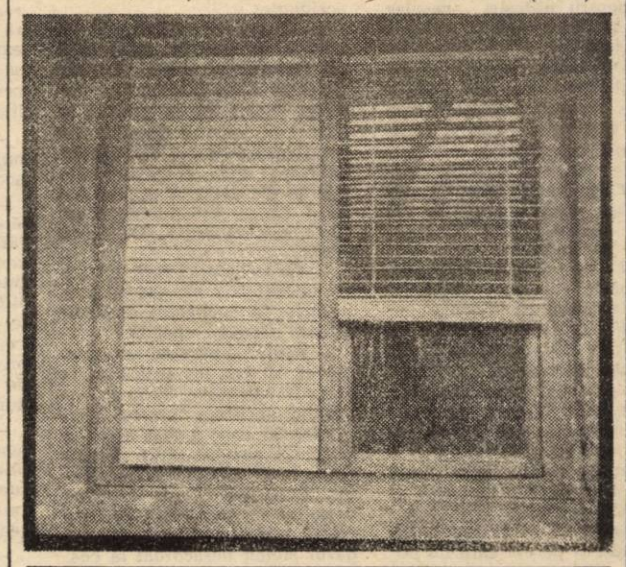

STAȚIUNEA DE CERCETARE ȘI PRODUCȚIE POMICOLĂ LIPOVA

Oferă spre vînzare populației și unităților agricole, pomi și arbuști fructiferi din toate speciile.

Materialul săditor se poate cumpăra zilnic, direct de la Pepiniera Dorobanți. (192)

ÎNTREPRINDEREA DE CULTURA ȘI FERMENTAREA TUTUNULUI ARAD
Str. Petru Rareș nr. 3

Toți cultivatorii de tutun din județul Arad sînt rugați să se prezinte la sediul întreprinderii pentru a ridica folia de polietilenă și lemne pentru teancuri.

Unitatea asigură prețuri noi, avantajoase și valorificare sigură.

Informații suplimentare la telefon 33131 sau 33810, interior 145. (230)

A.C.M. R.C.F. TIMIȘOARA
Brigada 4 L.R. Deva

Anunță că începînd cu data de 1.03.1990 pînă în data de 10.03.1990 trenurile nr. 3124 și 3125 se suspendă pe intervalul Almaș—Ineu.

Pe acest interval călătorii vor fi transportați cu mijloace auto. (219)

COMBINATUL DE PRELUCRARE A LEMNULUI ARAD
Calea A. Vlaicu nr. 14

Angajează de urgență:
— șef depozit;
— economiști finanțe contabilitate;
— contabil șef, secția Sebiș.

Încadrarea se face conform Legii 12/1971. Relații suplimentare la telefon 47905, interior 262. (141)

I.L.P.P. „PECO" ARAD
Str. Cometei nr. 1

Anunță pe această cale cetățenii din municipiul Arad, că se pot prezenta la sediul întreprinderii în vederea obținerii adeverinței pentru butelie după următorul program:

— în fiecare zi lucrătoare, în afară de sîmbătă, de la orele 7,30—9, pentru înregistrarea pe bază de buletin de identitate, iar eliberarea adeverinței se face a doua zi de la înscriere, între orele 14—15,30. (172)

TIPOGRAFIA ARAD
Str. Calea Victoriei Nr. 43

Încadrează:
— un lăcătuș întreținere, categ. 4—6;
— un electronist — electronică industrială, categ. 4—6;
— doi muncitori necalificați (bărbați).

Informații suplimentare la compartimentul personal al unității telefon 23577.

DIVERSE

● Rog pe domnii de la Poliția municipiului Arad a-mi elibera pașaport cu plecare temporară predat în 1 februarie 1990, pe numele Benyi Vicențiu. (85898) ● Caut menajeră pensionară, prefer fără copii, telefon 41006. (85551) ● Tînăr funcționar, 35 ani, serios, fără vicii, doresc să cunosc o persoană serioasă, fără copii, 28—32 ani, în vederea unei căsnicii, telefon 17739. (85556) ● Român din R.F.G. caut o persoană în vîrstă pentru întreținere, contra apartament sau casă, posibil centru, telefon 11131, orele 17—19. (85929) ● Mulțumim din suflet medicilor Dan Mihu și Ion Georgescu, întregului personal de la Secția chirurgie infantilă, pentru înalta competență profesională și generozitate dovedite în tratarea chirurgicală a fetiței noastre, Daniela Ponoran. Părinții. (85000)

C.A.P. Tagadău declară nul certificatul de înregistrare nr. 137/1.VII.1972, vinde sorg pentru mături, telefon 110. Conducerea. (85918)

REDACȚIA ȘI ADMINISTRAȚIA: Arad. Bulevardul Revoluției nr. 81. Telefoane: secretariat 13302, administrația și publicitate 19404. Redactor șef: DUMITRU TOMA.

Adevărul

Cotidian independent al județului Arad

ANUL II | Nr. 64 | Miercuri, 7 martie 1990 | 4 pagini — 1 leu

Veni, Vidi,... Vax !... (I)

A la guerre comme a la guerre ! *)

Există o multitudine de tentative în conturarea a ceea ce este **generic** omului; în rîndurile de față ne vom opri la sintagma de **hommo signifi-cans:** omul are capacitatea de a institui simboluri. „SIMBOL — Semn, obiect, imagine, etc. care reprezintă sau evocă altceva decît ceea ce este în realitate" **(Mic dicționar enciclopedic,** Ed. șt. și enciclop., Buc., 1978, p. 887).

Dar, totodată, există simboluri și simboluri. Unele au capacitatea ca, odată instituite, să se autonomizeze pînă la înstrăinarea lor totală de om: ele par ca ființînd dintotdeauna, aievea de sorginte necunoscută, întorcîndu-se împotriva omului, dominîndu-l, obligîndu-l să se comporte vizavi de ele de o manieră cultică, aducîndu-le ofrande, etc., pe scurt, un nou soi de **totemism.** Iar cînd un astfel de simbol se identifică cu **răul,** revolta împotriva sa și, mai ales, distrugerea sa, echivalează cu **stîrpirea răului** și... „Acta est fabula!" De o astfel de „boală" suferă mai ales **statuile,** dar nu numai ele...

Am asistat, prin intermediul mass-mediei, la efortul de cîteva zile al bucureștenilor de a dărîma statuia lui Lenin din piața Presei libere (fostă piața Scînteii), rămînînd cu senzația unui spectacol tragi-comic: **pe de o parte,** marea greutate de a șterge din istorie, și chiar din amintire, **un regim revolut,** părea surmontabilă prin distrugerea **unui simbol al său — statuia — pe de altă parte,** colosul de cîteva tone bune de metal părea să reziste, să se cramponeze de soclu, solicitînd un efort și o manoperă mai mult decît consistente, fapt ce la rîndul său simboliza că nu este deloc ușor de anulat ceea ce doream cu toții, vechea orînduire, socialismul, redus caricatural și, din păcate, real, la ceaușism. Pare oare astfel ca războiul nostru cu trecutul să fi luat sfîrșit? Poate oare „victima" sau „pedepsitul" din piața Presei libere să „plătească" pentru tot ce s-a petrecut mai bine de 40 de ani?

ALEXANDRU V. MUREȘAN

* La război ca la război.

Din colțul peluzei

Concurența abia începe

Sezonul de primăvară a început sub alte auspicii și prima grijă a echipelor este să se pună pe picioare, să-și consolideze structurile. Cum se știe, imediat după revoluție s-a bătut monedă pe profesionism și lumea fotbalului s-a entuziasmat. Un lucru au uitat însă cei care au făcut din ideea respectivă un obiectiv realizabil imediat — că sportul, în general, este un fenomen social, că pînă nu se ajunge la privatizarea economiei nu poate exista privatizare în sport. N-a fost o simplă și nevinovată aventură vehicularea acestei idei, fiindcă, prin implicațiile ei, a făcut și mult rău — dacă fotbalul trece la profesionism, s-a spus, atunci jucătorii nu vor mai fi plătiți de fabrici pe statele de plată comune cu ale muncitorilor. Și toată lumea a răsuflat ușurată. Apoi, cînd s-a dovedit că profesionismul este o problemă de viitor mai îndepărtat, fotbalul și-a recăpătat greu locul și sprijinul în întreprinderi. Acum, se pare, apele încep să revină în matcă. E drept, nu la nivelul la care au fost și nu așa de liniștite. Este și motivul pentru care echipele, cluburile sînt îngrijorate de ce le poate aduce viitorul. Și cum în tot răul este și un bine, poate că ele se vor preocupa mai mult în vederea creării premiselor unei autonomii financiare. Toată lumea este convinsă de acest lucru dar puțini știu ce au de făcut. Și cine pierde startul, poate pierde totul!

Mai mult ca oricînd, în-

TRISTAN MIHUȚA

(Cont. în pag. a II-a)

Procesul de la Timișoara (IV)

Cum spuneam, la un moment dat, fostul șef al Direcției a 2-a a ajuns într-un impas din care a încercat să iasă printr-o serie de volute... verbale care au stîrnit o evidentă rumoare în sala de judecată, ce-i drept că și pe parcursul procesului el a dovedit unele amnezii „îngrijorătoare", între care nerecunoașterea unor declarații făcute cu doar o oră înainte, dar în ce privește odiosul act al furtului celor 40 de cadrave și transportarea lor la București spre a li se pierde urmele, mimarea inocenței și a nevinovăției a atins cote greu de imaginat. Da, uite, așa pur și simplu — susține E.M. — de am crezut, cînd generalul Nuță mi-a transmis ordinul, că este vorba chiar despre ridicarea unor colete! Ce fel de „colete" se puteau găsi la un spital județean și în ce măsură ele puteau interesa securitatea statului, iată două întrebări la care ex-generalul nu s-a mai simțit dator să răspundă. Implicarea sa — iarăși doar morală! — în zguduitorul deznodămînt al leagănului Revoluției române a constat — citățm — doar în desemnarea șefului securității timișene spre a se ocupa de acest lucru. De care lucru? Păi, de rezolvarea acelor colete, despre care — afirmă categoric — doar ulterior aflase că, în realitate, ar fi cadavrele unor oameni nevinovați care demonstraseră pentru a-și cere drepturile.

Iată, așadar, un prim răspuns la întrebarea: unde sînt morții Timișoarei? Cine sînt cei 40 de martiri a căror cenușă a fost aruncată în grabă și pe ascuns într-o gură de canal de pe raza comunei Popești-Leordeni, nu știm dacă se va afla curînd. Cît despre cui revine răspunderea pentru ordinul de deschidere a focului împotriva demonstranților, a bărbaților și copiilor aflați pe treptele catedralei, răspunsul este deocamdată echivoc. Nu s-a rostit și nu se rostește nici un nume în afară de acelea ale generalilor Gușe, Truță și Stănculescu, care au participat la acea faimoasă ședință de comandament. În cursul dezbaterilor de ieri, colonelul Sima Traian, fostul șef al securității timișene a confirmat depozițiile inculpaților interogați anterior — generalul Emil Macri și colonelul Dan Popescu, fostul Inspector șef al Inspectoratului județean de interne Timiș — în sensul că securitatea nu a

M. DORGOȘAN

(Cont. în pag. a III-a)

Lume... ca la gară! **Foto: M. CANCIU**

Să gîndim la comerțul arădean (I)

În urmă cu mulți ani, unii dintre eroii Revoluției și realizatorii ei nu erau născuți, Aradul mai păstra urmele palpabile a unei prosperități ce-i ducea faima în țară. Mă gîndesc și reamintesc concetățenilor doar un domeniu — cel al comerțului. Am rămas cu nostalgia acelor ani și de cîte ori nu mi-a revenit în minte în anii de tristă aducere aminte, cînd întrebam „ce se mai dă" sau mă umileam pentru obținerea hranei de toate zilele, deci cum vă spuneam imaginea acelor ani cu lungul șir de cărucioare de pe podul din Aradul Nou spre piața centrală, trase de gospodinele din acel cartier prosper, încărcate ochi cu legume, verdețuri, produse animaliere, preparate gospodărești. La fel la oprirea trenului electric în „gara Podgoria" își coborau coșurile încărcate, păsările și produsele zootehnice gospodarii din zona Podgoriei sau alte localități. Piețele Aradului dar în special piața din fața Catedralei ortodoxe erau ticsite cu produse de toate categoriile, pentru toate gusturile și buzunarele. Se făcea comerț, țăranul, gospodarul nu resimțiseră violent „binefacerile agriculturii socialiste și mai apoi a noii revoluții agrare". Îmi amintesc și acum că un curcan din cei mai frumoși îl cumpăram în preajma Anului Nou cu 80-100 lei, iar un miel de Paști îl alegeam în aceeași piață dintr-o turmă și după ce pe loc era jupuit și pielea vîndută (dacă voiai) îl duceai acasă tot cu un preț în jur de 100 lei

An de an piața a scăzut, mă refer la mărfuri, trenul electric a fost înlocuit cu tramvaiul — cel puțin pe o bună porțiune — gospodăriile din Aradul Nou au fost părăsite, contractarea produselor cu statul a devenit obligatorie, sistemul de achiziții a devenit mijloc de spoliere a țăranilor, și toate acestea, în defavoarea noastră, a cumpărătorilor de la oraș.

Sporind cererea și scăzînd oferta prețurile au crescut galopant, s-a introdus „mercurialul" care a reușit să dezorganizeze complet piața liberă.

Am rămas și cu nostalgia bogăției mărfurilor din rețeaua comercială de stat și, mă refer doar la cele alimentare.

Magazine doldora de produse, într-o varietate îndestulătoare sau aproape, aprozare cu legume și în perioada de iarnă cu murături pe care le cumpărai la pungă — erau mai ieftine. Unități „gospodina" și chiar mandatari asigurau o aprovizionare și un comerț decent.

În timp ce în majoritatea județelor rețeaua comercială a început să se deprecieze din anii 1972-1973 în Arad s-a mai rezistat cu hopuri, poticneli pînă prin anii '79-80. Ca și în fotbal și rețeaua comercială a fost decapitată de fostul prim-secretar venit de pe alte meleaguri în Arad „să facă ordine", prin procesele penale care se voiau exemplu pe țară. „Cum domnule, obișnuia să întrebe retoric, voi ăștia din Arad v-ați îmburghezit. Județ cu asemenea tradiții în agricultură și nu ați luat nici un ordin?" Și ordinele au început să curgă direct proporțional cu reducerea mărfurilor din magazine. Degringolada s-a produs rapid încît s-a ajuns la o lipsă acută de alimente — să ne gîndim doar la faptul că o persoană „beneficia" de 3 kg carne pe an iar pentru a o asigura, lipsa preparatelor era cvasitotală.

D.Z. CERNA

Cu cititorii în forumul „Adevărului"

În ce timpuri vă credeți primar?

Am primit, prin poștă, în aceste zile un decupaj din „Gazeta cooperației" (nr. 6/1990) ce se referă la unele practici reprobabile, posibile doar pe vremea dictaturii ceaușiste. Din păcate, pe alocuri, se mai întîlnesc și în zilele noastre. Avînd în vedere învățămintele pe care le pot trage și alți primari din județul nostru, reproducem în cadrul acestei rubrici, conținutul scrisorii deschise adresate primarului comunei Ghioroc, județul Arad: „Aș fi dorit din inimă ca timpul să-mi permită să ajung la Ghioroc, să vă cunosc, să stăm de vorbă și mai ales să vă pun o întrebare: cu ce drept vă amestecați, în mod abuziv, în treburile cooperației, dumnevoastră, domnule Alexandru Mitulescu, în calitate de primar și domnul Liviu Mîndruța, în calitate de secretar? În ce timpuri vă credeți primar să vă permiteți să trimiteți adresa cu nr. 354 din 15 februarie a.c. unei organizații care nici măcar nu mai există? Sau ar fi trebuit să știți că CPADM-ul — denumire impusă printr-un decret arbitrar — a devenit cooperativa de consum. Mă rog, vă scuz lipsa de cunoaștere a tuturor actelor normative. Conținutul adresei este însă de tot hazul. „Vă recomandăm ca, începînd din data primirii prezentei, să nu mai efectuați nici o mișcare de personal fără avizul conducerii primăriei. În caz contrar, veți avea repercursiuni". Nu zău, ce fel de repercursiuni? Cu nr. 67 din 8 februarie a.c. a fost semnat de președintele CFSN Decretul-Lege privind organizarea și funcționarea cooperației de consum și de credit. În art. 4 se prevede: cooperația de consum și de credit își desfășoară activitatea în mod autonom, pe baza legii și statutului propriu. În aceste condiții, credeți domnule primar, că puteți numi sau da afară, după cum vreți? Mișcarea personalului cooperativei este la bunul plac al primăriei? Nu domnule primar, nu mai este posibil așa ceva și nici nu va mai fi. Oricum, vă sugerăm să studiați cu atenție legile". Și noi de la redacția „Adevărului" sîntem întru totul de acord cu colegii noștri de la „Gazeta cooperației". Deci, recomandăm același lucru domnului primar din Ghioroc!

În atenția urbaniștilor din Chișineu Criș

În numele Asociației de locatari nr. 6 din Chișineu Criș, domnii Nicolae Otavă, administrator, și Valer Matiș, locatar, ne-au trimis următoarea scrisoare: „Asociația de locatari nr. 6 din orașul Chișineu Criș, respectiv locatarii blocului C-6-1, ne adresăm redacției ziarului „Adevărul" cu următoarea problemă, care dorim să se elucideze în modul cel mai corect. În apropierea blocului în care locuim urmează să se construiască un nou bloc (C-11), care la ora actuală se găsește în stadiul de săpături pentru fundație. În legătură cu această nouă construcție am sesizat organele competente de la primăria orașului Chișineu Criș că în urma ridicării acestui bloc (cu 4 nivele), noi cei care locuim la blocul C-6-1 vom fi frustrați de lumină și însorire. Răspunsul pe care l-am primit din partea primăriei orașului (cu adresarea adresei Centrului de proiectări al județului Arad) nu ne mulțumește, întrucît noi considerăm că nu s-a rezolvat problema în mod corect. Propunem organelor competente să revadă proiectul cu pricina și să se accepte propunerea noastră de-a se înălța un bloc cu două nivele și să se respecte lungimea fostei clădiri. Firește, pentru aceasta ar fi necesar reproiectarea altui tip de bloc, de care să fim satisfăcuți nu numai locatarii blocului C-6-1, ci și restul locatarilor din jur. Insistăm ca prin intermediul ziarului „Adevărul" domnii de la Primăria județului Arad să revadă vechiul proiect și să aprobe altul nou. Am dori ca o comisie să vină cît mai urgent la fața locului și împreună cu noi, locatarii, să ajungem la un avantaj reciproc. Facem acest apel către Primăria județului avînd în vedere că au trecut vremurile dictaturii ceaușiste, cînd totul se impunea de sus, fără consultarea și asentimentul cetățenilor. Menționăm că și un bloc cu două etaje poate da centrului civic o frumoasă fațadă urbanistică, nu numai „o cutie" cu patru nivele cum ne-am obișnuit în mod steriotip!"

EMIL ȘIMĂNDAN

Concurența abia începe

(Urmare din pag. 1)

trevedem o luptă aspră pentru supraviețuire între cele trei divizionare B din Arad, o luptă care nu poate începe decît cu o cît mai bună clasare în acest campionat și cu cîștigarea publicului amator de fotbal. Cu ce șanse pornesc echipele noastre?

UTA are de parea sa tradiția, un mare număr de simpatizanți și un lot care poate da mai mult decît dă. Și cam atît. Strungul are structuri bine închegate, e mai multă forfotă în jurul echipei și beneficiază de avantajul unui moral destul de bun, consolidat de jocul din „Cupă", cu Universitatea Craiova. Vagonul are atuul celui ce vine din urmă și care își consolidează rapid o situație materială cel puțin egală cu UTA și Strungul. Dar, poate, cel mai puternic argument pe care pot să-l aducă alb-albaștrii este entuziasmul, bucuria de a juca.

Soarta face ca acum, după 18 etape, echipele arădene să aibă toate un „+1" în clamentul „adevărului". (Strungul a pierdut, duminică, un punct mare. Spre deosebire de unele voci din tribună credem că meciul cu Gloria Bistrița s-a jucat cinstit și nu s-a plătit nici o datorie. Ar fi absurd, în condițiile concurenței actuale!). Altfel spus, divizionarele noastre se află în bloc-sarturi, pe aceeași linie. Cine va țîșni mai repede și cine va trece dincolo de linia de sosire? În așteptarea răspunsurilor, returul se anunță palpitant.

P.S. Federația Română de Fotbal a retras echipei Dinamo, în sfîrșit, „clauza echipei celei mai favorizate", lucru ce se vede în campionat și în „Cupă": scoruri strînse, chiar și o înfrîngere, la Sibiu. Aceasta nu ne împiedică însă să urăm dinamoviștilor o victorie frumoasă în fața lui Partizan Belgrad. Deci succes! (T. M.).

„Gura lumii"

Bunicul:

— Nepoate, se schimbă vremea.

— De unde știi, bunicule?

— Mă doare un picior.

— Mai bine te-ar durea amîndouă să se schimbe vremurile.

Primăria municipiului Arad

Decizia nr. 74

din 27 februarie 1990

Primăria municipiului Arad;

Avînd în vedere:

— necesitatea desfășurării unui comerț civilizat în municipiul Arad, întrucît în prezent acesta se desfășoară la întîmplare pe străzi, piețe, locuri publice, fapt care îngreunează desfășurarea normală a activității unităților comerciale și a circulației în aceste locuri;

— referatul întocmit de Administrația piețelor Arad prin care se propune stabilirea ca locuri de desfacere pentru obiectele de ocazie și alte bunuri proprietate personală în următoarele piețe: Piața „Meresiev", Piața „Mihai Viteazu" și Piața de vechituri-Obor;

— prevederile Legii nr. 10/1982 cu privire la buna gospodărire, întreținere și curățenie a localităților urbane și rurale, păstrarea ordinei și disciplinei publice.

În temeiul prevederilor art. 3 și 7 din Decretul nr. 8/8.I. 1990, de organizare și funcționare a organelor locale ale administrației de stat

D E C I D E:

ART. 1. — Pentru desfășuraca comerțului neorganizat stradal se stabilesc următoarele Piețe:

— Piața „Meresiev", Piața „Mihai Viteazu" cu funcționare zilnică;

— Piața de vechituri-Obor, cu funcționare în zilele de marți, vineri și duminică.

ART. 2. — Pentru piese auto, vînzări auto, se stabilește platforma betonată de la Hipodrom în ziua de duminică.

ART. 3. — Se interzice vînzarea-cumpărarea produselor care fac obiectul deciziei în alte locuri decît cele stabilite la art. 1 și 2.

ART. 4. — Contravenienții vor fi sancționați cu amendă contravențională și confiscarea produselor. Constatarea contravențiilor se face de către Poliția municipiului Arad, împuterniciții Primăriei municipiu lui Arad și inspectorii Centrului sanitar antiepidemic.

ART. 5. — Cu ducerea la îndeplinire a prezentei decizii se încredințează Administrația piețelor Arad, Poliția municipiului Arad și Centrul sanitar antiepidemic Arad.

PRIMAR — **Silviu Rațiu**

SECRETAR — **Maria Alunaru**

La piață. Foto: AL. MARIANUȚ

Într-adevăr, pînă cînd, domnule David ?

Pe marginea unei scrisori

S-o luăm cronologic și să menționăm că pe data de 17 februarie a.c., doamna Florica Hent din Timișoara se prezintă la cooperativa „Unirea Meseriașilor" din orașul Chișineu Criș (unde a lucrat cu ani în urmă!) pentru a i se opera în cartea de muncă o rectificare la poziția 1 din cap. IX (mai concret o inversare de date înscrise incorect anterior!) conform adeverinței 2270-87/1962. La data respectivă (era sîmbătă — n.n.) domnul Alexandru David inspector cu probleme de personal-învățămînt nu era prezent (la fel ca și la data investigației noastre, 26 februarie a.c. — n.n.) fiind plecat la Arad în interes de serviciu. Doamna F.H., întrucît avea urgentă nevoie de amintita rectificare în cartea sa de muncă pentru întocmirea dosarului de pensie, hotărăște să rămînă pînă luni (19 februarie) la Chișineu Criș.

19 februarie, ora 9. Doamna F.H. ajunge la sediul cooperativei, face o cerere (căci, deh, birocrația nu și-a îngropat încă unele... reguli!), i se dă nr. de înregistrare — 380/19.02.1990 și cu ea, glonț, la d-l David.

— Nu, nu vă pot servi decît miercuri...

...și orice alte rugăminți, justificări („am și eu serviciu în Timișoara, stau de două zile, **vă rog frumos** că doar nu-i o lume"... etc. etc.) și, mai apoi, chiar și unele cuvinte mai tari nu au putut înmuia inima de piatră a d-lui David. Culmea, nici rugămințile d-lui Gheorghe Bragea, președintele cooperativei, decît cu foarte mare greutate, după cum ne-a declarat dînsul:

— A promis, în sfîrșit, că va rezolva problema; că el nu poate (noi zicem că „n-a vrut" — n.n.) să încalce niște reguli, că trebuie să consulte arhiva. Iar la arhivă nu-i lumină. I-am spus să ia o lampă portabilă, i-am dat și un ajutor, pe d-na Maria Matiș de la contabilitate și crezînd, mai apoi, că a rezolvat problema am semnat (și aici este vina mea pe care o recunosc, dar care mi-a dat încă o lecție de viitor) fără să citesc în amănunt (căci n-aveam motive să n-am încredere în d-l David) o adeverință în care se zicea că la dosarul din 1959 nu apare așa ceva.

19 februarie 1990, ora 15. Doamna F.H. vine să-și ridice cartea de muncă dar, cu orice motivații aduse, în fața oricăror rugăminți — același răspuns din partea d-lui David:

— Numai miercuri, pe 21 februarie.

Drept pentru care d-na F.H. se duce la Consiliul orășenesc al Unității Naționale, unde d-l Lazăr Cioloca, președintele Consiliului, înțelege situația și-l solicită la telefon pe d-l David, **rugîndu-l să n-o mai poarte pe drumuri pe F.H.**, dar după 20-30 minute de conversație (timp în care, pe propria noastră răspundere o spunem: cererea putea fi rezolvată fără nici o complicație, ci numai legal și cu puțin umanism! — n.n.) răspunsul vine ca un trăznet:

— Trei zile e legal, să aștepte!

...Dar, iată, d-le David Alexandru că (pe bună dreptate — n.n.) femeia n-a mai așteptat, iar pentru ca să nu mai așteptați nici domnia voastră, iată cîteva păreri culese despre d-voastră: **Lazăr Cioloca:** Un om doar cu puțin bun simț n-ar fi făcut așa ceva; dar s-a făcut de rușine, a făcut de rușine unitatea în care lucrează (sîntem curioși ce va zice acum colectivul unității despre fapta d-lui David — n.n.). Ce mă intrigă este faptul că dînsul nu știe (deși este vechi în meserie) că referiri la anul 1959 apar în arhiva cooperativei în dosarele din 1962 de cînd datează și amintita adeverință nr. 2270-87/1962!. **D-l subinginer Francisc Mate:** rămîn foarte uimit de atitudinea d-lui Devid; **D-l Ioan Ciurdar, președintele CFSN din Cooperativa „Unirea Meseriașilor":** Eu îl știu pe David de mai mulți ani; e un om dificil în sensul că uneori îi place să fie de multe ori rugat ca să rezolve o dată o problemă de serviciu. Întîmplarea asta, despre care acum s-a dus vestea, confirmă spusele mele, iar gestul lui este total lipsit de umanitate. Ce ar fi făcut dacă era el în locul femeii respective, care n-a făcut altceva decît că a apelat și la buna lui înțelegere?

O întrebare la care noi alăturăm încă una: pînă cînd credeți d-le David că mai poate fi acceptat — în noile noastre condiții, de după Revoluție din decembrie 1989 — un asemenea comportament care îmbracă unele caracteristici de tristă amintire?

CONSTANTIN SIMION

Scrisoare deschisă

Către C.P.U.N. al municipiului Arad

Aflăm cu stupoare, din ziarul „Adevărul" (local) din data de 25.II.1990, că domnul Buzatu Constantin este vicepreşedinte în Biroul executiv al CPUN al municipiului Arad. Ce încredere consideraţi că mai au angajaţii din IACM Arad în CPUN al municipiului Arad, cînd în componenţa Biroului executiv al acestuia figurează inginerul Buzatu Constantin? Punem această întrebare deoarece pentru confirmarea pe funcţia de vicepreşedinte al Consiliului municipal al FSN nu a primit votul de încredere al întreprinderii, organism pe care îl reprezintă în cadrul CPUN municipal. Menţionăm că din totalul de 9 (nouă) subunităţi ale IACM Arad, 8 (opt) au votat contra, iar una pentru confirmarea lui în FSN al municipiului Arad.

Motivele votului de neîncredere sînt menţionate în adresa nr. 1530/24.01.1990, predată personal domnului Felix Costescu, vicepreşedinte al FSN al judeţului Arad. După numirea sa în funcţia de vicepreşedinte al FSN al municipiului Arad, domnul Buzatu Consantin, fără a fi primit votul de încredere al colectivului întreprinderii, a continuat să-şi desfăşoare această activitate care a culminat cu alegerea lui în Biroul executiv al CPUN al municipiului Arad

Întrucît s-a trecut prin toate fazele de protest democratic, sperăm că nu vom fi obligaţi să recurgem la manifestaţie publică.

Scrisoarea este semnată de 16 salariaţi ai IACM. Cu prilejul anchetei întreprinse de ziarul nostru, numeroşi alţii şi-au manifestat adeziunea la conţinutul ei.

Iată şi adresa nr. 1530/24.01.1990 prin care colectivul de conducere operativă al FSN din IACM (organism acum desfiinţat) îşi exprima dezacordul cu alegerea domnului C. Buzatu în funcţia de vicepreşedinte al Consiliului municipal FSN.

Către Consiliul municipal Arad al FSN.

Consiliul de conducere operativă al FSN din IACM Arad, întrunit în şedinţa sa de lucru din data de 22.01. 1990, luînd în dezbatere acordarea votului de încredere inginerului Buzatu Constantin, cooptat în funcţia de vicepreşedinte al Consiliului municipal al FSN, vă comunică următoarele:

Consiliul de conducere operativă al FSN din IACM Arad nu acordă votul de încredere domnului Buzatu Constantin pentru a putea îndeplini funcţia de vicepreşedinte al Consiliului municipal Arad al FSN. Nu s-a acordat votul de încredere deoarece cazul său fiind pus în discuţia comitetelor pe brigăzi şi secţii ale FSN, din numărul total de 9 (nouă) colective care au fost consultate şi li s-a cerut să-şi exprime votul în mod deschis, singura brigadă care i-a acordat votul a fost brigada nr. 3 unde ing. Buzatu Constantin îndeplineşte funcţia de şef de brigadă. Celelalte colective au refuzat să-i acorde votul de încredere motivat prin aceea că inginerul Buzatu Constantin, în perioada anterioară datei de 22.XII.1989, a dat dovadă de exces de zel în proslăvirea dictaturii ceauşiste, a refuzat să înlăture tabloul dictatorului, în data de 22.12. 1989, şi este acuzat de carierism şi oportunism. De asemenea, a avut dosar pentru încadrarea în Ministerul de Interne

NR. Am dori să precizăm că originea acestei adrese o găsim într-un protest scris, adresat în 10 ianuarie 1990 Comitetului FSN din IACM, semnat de 173 de salariaţi prin care se cerea demiterea inginerului C. Buzatu din funcţia de vicepreşedinte al Consiliului FSN al municipiului. Acţionîndu-se în mod democratic, a fost convocată o şedinţă a Consiliului de conducere operativă a FSN pe IACM care, cum am văzut, nu a acordat vot de încredere ing. C. Buzatu. Rămîne totuşi un semn de întrebare: de ce Consiliul municipal al FSN nu a luat în considerare hotărîrea exprimată, în numele întregului colectiv de la IACM, de comitetul FSN pe întreprindere ba, mai mult, l-a desemnat pe ing. C. Buzatu ca vicepreşedinte al CPUN al municipiului?

Procesul de la Timişoara

(Urmare din pag. 1)

fost înarmată şi nu a părăsit sediul în zilele de 16, 17 şi 18 decembrie. Abia în această ultimă zi, continuă el, a dat ordin de înarmare unui număr de 20 ofiţeri şi subofiţeri spre a asigura paza inspectoratului!

Atunci cine a tras totuşi? Deşi nu este atît de categoric ca şi generalul E. Macri, folosind pentru aceasta fraze stufoase şi adevăruri spuse doar pe jumătate (deh, deformare profesională, vorba unui confrate...) el indică aceeaşi unică sursă: armata. În sprijinul afirmaţiilor sale, fostul şef al securităţii reproduce spusele generalului Guşe la sfîrşitul amintitei şedinţe din 17 decembrie: „Voi termina eu cu ei (cu demonstranţii, n.n.) într-o oră, două!". Da este adevărat că s-au constituit 8 formaţii de luptă care au fost trimise în teren, dar — zice T. Sima — ele erau alcătuite din cadre de miliţie şi militari în termen aparţinînd trupelor de securitate şi grăniceri. L-a consultat cineva în această privinţă? Nu, din nou martorul, scuzaţi, fostul general Nuţă este singurul răspunzător de organizarea acestor trupe de şoc. Ce au făcut unităţile speciale de luptă antiteroristă existente? Practic nimic, mărturiseşte mai departe T. Sima, USLA „neavînd obiect" la acea oră şi în acele zile. Să vedem ce ne vor mai rezerva interogatoriile celorlalţi inculpaţi ca şi martorii, pe care, bănuim, îi va propune atît acuzarea, cît şi apărarea.

Revenind la cele relatate la începutul acestor rînduri să ne oprim puţin asupra declaraţiilor făcute de colonelul Sima în ultima parte a dezbaterilor de ieri. Drept să spunem, deşi nu ne aşteptam ca el să-şi pună cenuşă în cap, de aici şi pînă la afirmaţia sa că despre... coletele sustrase de la spitalul judeţean a aflat de-abia peste... 3 zile e o cale, să recunoaştem, cam lungă. Pentru că, după cum susţine fostul şef al securităţii, el n-a făcut altceva decît să-i conducă la spital pe cei doi colonei — Stănică şi Ghircoiaş — neinteresîndu-l ce s-a discutat în biroul dr. Golea şi preferînd — în timpul acesta — să viziteze secţia de dializă (foarte interesantă, cum ţine să sublinieze) şi să bea o cafeluţă. De altfel, pe tot parcursul interogatoriului expresii ca „nu cunosc", „nu ştiu", „nu-mi amintesc", „nu m-a interesat" au fost mai mult decît frecvente, aşa încît declaraţia de mai sus nu a surprins chiar aşa de tare. Să vedem însă ce vor spune şi cei doi, Stănică şi Ghircoiaş... Pînă atunci să mai consemnăm şi ultima sa declaraţie cu privire la suma de circa o jumătate de milion de lei găsită la domiciliu: constituia fondul de rulment al securităţii şi din grijă deosebită faţă de „avutul obştesc" a transferat — pentru mai multă siguranţă — încă din data de 17 decembrie, tezaurul cu pricina la locuinţa sa. Din acelaşi sentiment de „vigilenţă" mai păstra acasă („la serviciu, nu erau condiţii potrivite", afirmă el senin) două videocasetofoane, plus unul personal, plus 3 televizoare color, plus 3 instalaţii pentru antenă satelit, plus mai multe casetofoane, plus alte asemenea „mărunţişuri"...

Actualitatea cotidiană

● Oficiul judeţean de turism reaminteşte cetăţenilor din municipiul şi judeţul Arad că locurile de odihnă pe litoral au fost puse în vînzare încă din luna ianuarie. Rugăm pe cei interesaţi să se grăbească pentru procurarea acestor locuri.

Oficiul judeţean de turism organizează excursii în Ungaria, la Szeged şi Kecskemét cu autocarele în perioadele 15-16 martie, 22-23 martie şi 29-30 martie. În preţul de 395 lei se include transportul cu autocarul, o cazare la hotel Nădlac, cină şi mîncare la pachet pentru ziua următoare.

Informaţii suplimentare se pot obţine de la Filiala de turism intern din Arad, Bd. Revoluţiei nr. 72, telefon 37279.

● Filarmonica de stat Arad, prezintă sîmbătă, 10 martie 1990 în sala Palatului cultural interpretarea în primă audiţie a oratoriului „Elis" de F. Mendelssohn Bartholdy. Dirijor: Doru Şerban. Solişti: Aurica Sorescu (Cluj-Napoca), Eva Szatmari (Cluj-Napoca), Liliana Stan (Braşov), Alex. Moisiuc (Opera Bucureşti), Ovidiu Mitrescu (Opera Berlin), Teodora Marta (Arad).

Biletele se găsesc la agenţia Palatului cultural.

● Filarmonica de stat Arad, Piaţa G. Enescu nr. 1 organizează concurs în data de 30 martie, ora 10, pentru ocuparea a cinci posturi corişti. Informaţii la secretariatul Filarmonicii de stat Arad — telefon 16284.

● Filarmonica de stat Arad prezintă joi, 8 martie 1990, orele 17 şi 19,30, în sala Palatului cultural, concertul de muzică populară cu cunoscuţii solişti: Ana Munteanu, Nicu Novac, Rodica Ardelean şi instrumentistul Anton Covaci. Momente vesele cu Gheorghe Faur. Acompaniază formaţia „Fortuna". Biletele se găsesc la Agenţia Palatului cultural, între orele 10-13 şi 15,30-18

● Cu ocazia zilei de 8 Martie, Organizaţia „Tineretul Liber Arădean" în colaborare cu Filarmonica de stat Arad prezintă un „Show al tinereţii", avîndu-l ca invitat pe actorul Horaţiu Mălăiele. Spectacolele vor avea loc în ziua de 8 martie 1990, orele 17 şi 19,30, în sala Casei de cultură a sindicatelor.

Biletele se găsesc la sediul Organizaţiei „Tineretul Liber Arădean" din Bd. Revoluţiei nr. 79, între orele 9 şi 18.

● Teatrul de stat Arad prezintă joi, 8 martie 1990, ora 18 spectacolul cu piesa „Se caută un mincinos" de D. Psatas iar duminică, 11 martie 1990, ora 18, spectacolul cu piesa „Comedia erorilor" de W. Shakespeare.

● Iubitorii de drumeţie sînt invitaţi la o excursie pe traseul Arad — Muntele Mic — Poiana Mărului. Plecarea — vineri 9 martie, ora 4,55; sosirea — duminică, 11 martie sau luni, 12 martie, la ora 21,51. Se va merge cu trenul pînă la Caransebeş, apoi cu autobuzul. Ghizi: Ciuliac Ioan (telefon 11301)) şi Popovici Ovidiu (telefon 46187).

Cazarea se va face la complexul Muntele Mic; masa din pachetul de drum. Se va lua, de asemenea, obligatoriu, echipament de iarnă şi sac de dormit. Informaţii suplimentare la telefoanele amintite.

Întîlnirea cu ghizii, în 9 martie a.c., ora 4,30, în holul gării C.F.R. Arad.

V. F.

cinematografe

CINEMATOGRAFE

DACIA: Pompierul atomic. Orele: 9,30, 11,45, 14, 16, 18, 20.

STUDIO: Inamicul public nr. 1. Orele: 10, 12, 14, 16, 18, 20.

MUREŞUL: Masca de argint. Orele: 10, 12, 14, 16, 18, 20.

ARTA: Ce se întîmplă, doctore? Orele: 9, 11, 13, 15, 17, 19.

PROGRESUL: Dragostea învinge totul. Orele: 15, 17, 19.

SOLIDARITATEA: Dzikum, ciine de lup. Orele: 16, 18.

GRĂDIŞTE: Un bărbat şi o femeie. Orele: 16, 18.

ÎN JUDEŢ

LIPOVA: Sacrificiul suprem (Cuba). INIU: Ultima întîlnire (RDG). CHIŞINEU CRIŞ: Destin tragic (Cuba). NĂDLAC: Pisica îşi scoate ghearele (Fr.). SÎNTANA: Cursă neplătită (URSS). PECICA: Parada Chaplin (SUA). CURTICI: Moştenire cu bucluc. Seriile I şi II (China). SEBIŞ: Întîlnire pe Calea Lactee (URSS). ŞIRIA: Drumuri neumblate (URSS). VINGA. Sherlock Holmes (Engl.). PÎNCOTA: Flăcări pe malul mării (Bulg.).

televiziune

10,00 Actualităţi, 10,15 Teleşcoală, 11,20 Teatru TV (reluare): „Livada cu vişini", 13,55 Actualităţi, 15,00 Fotbal: Dinamo Bucureşti — Partizan Belgrad (transmisiune directă), 15,45 Notaţi în agenda dv., 17,10 Limba spaniolă (reluare), 17,35 Meridianele cîntecului, 18,10 Tribuna partidelor politice, 19,10 Desene animate, 19,30 Actualităţi, 20,00 Semnal, 20,15 Să vorbim despre libertate, 20,45 Panoramic economic, 21,05 Telecinemateca: „Ginger şi Fred" (film italian), 23.10 Actualităţi, 23,25 Post scriptum la afacerea „Sulina" III.

Carnet cultural

● Ieri, după amiază a fost dezvelit monumentul, cioplit în lemn al şoferului erou Toth Sándor din Hodmezövásarhely, amplasat lîngă podul Cetăţii. Cu acest prilej au luat cuvîntul, printre alţii, Valentin Voicilă, preşedinte al C.P.U.N. Arad, Silviu Raţiu, primarul municipiului, Hosszu Zoltan Szasz Viktor (din Tîrgu Secuiesc, unul dintre realizatorii monumentului). Dinnyes Jozsef, cîntăreţ din Ungaria, a prezentat cu colaj muzical în memoria eroului.

● Mîine, 8 martie a.c., va avea loc, la sediul din B-dul Revoluţiei nr. 79, şedinţa de lucru a Cenaclului tineretului liber. Vor citi poezie Tania Roman şi Dorel Gubani. Referatele vor fi întocmite de Florin Bătrîn Mircea, iar preşedinţia şedinţei va fi asigurată de Rodica Flori. Cu acest prilej se va alege şi secretarul cenaclului.

V. FILIP

Primăvara... Foto: I. TRUŢĂ

Campionatul judeţean „Onoare"

Vînători — Beliu 5-0, Vinga —Pielarul 0-1, Nădlac — Pîncota 2-0, Gloria Arad — Felnac 2-1, Şofronea — Metalul Ineu 6-1, Sebiş — Macea 5-1, Pecica — Hălmagiu 3-0 (fără joc), CFR Arad — Zădăreni 7-0, Gloria Victoria Ineu — Curtici 3-0, ISD Olimpia — Dorobanţ 3-2.

CLASAMENTUL

CFR Arad	20	13	4	3	44-11 30
Pecica	20	13	3	4	45-22 29
Pielarul	20	12	3	5	44-12 27
ISD Ol.	20	11	3	6	40-23 25
Nădlac	20	10	3	7	31-25 23
Vinga	20	9	4	7	22-20 22
Gl. Arad	20	10	2	8	27-28 22
Zădăreni	20	9	3	8	31-43 21
Pîncota	20	8	4	8	23-32 20
Hălmagiu	20	8	3	9	34-33 19
M. Ineu	20	7	5	8	25-38 19
Felnac	20	8	2	10	27-21 18
Sebiş	20	7	3	10	32-42 17
Gl. Ineu	20	6	5	9	25-35 17
Dorobanţ	20	7	3	10	19-29 17
Şofronea	20	8	0	12	45-40 16
Vînători	20	7	2	11	28-35 16
Macea	20	6	3	11	29-35 15
Curtici	20	6	2	12	23-39 14
Beliu	20	6	1	13	26-50 13

anticipublicitate

ANIVERSĂRI

La aniversarea „Nunții de argint" dorim părinților noștri dragi, IVASZUK VASILE și MARIA, multă sănătate, fericire și viață îndelungată. Silvia, Florin și Silviu. **(85971)**

6 garoafe roșii, „La mulți ani!", pentru ARDELEAN CODRUȚA, din Comlăuș îi urează mama, tata, sora, unchiul și bunicii. **(85968)**

Cu ocazia aniversării a 25 de ani de căsătorie urăm familiei IVASZUK, fericire și „La mulți ani!". Familia Burchardt. **(86035)**

Cu ocazia împlinirii majoratului, pentru Elena Țîrlea, din Curtici, părinții, frații Nicu și Florin îi urează multă sănătate, fericire și tradiționalul „La mulți ani!. (86027)

VÎNZĂRI — CUMPĂRĂRI

● Vînd Dacia 1300, telefon 42326, după ora 16. (3) ● Vînd Aro pe motorină neridicat și Trabant 601 combi, telefon 47376, între orele 20—22. (65334) ● Vînd Dacia 1300 din depozit, ridicare imediată, telefon 48064. (65343) ● Vînd sufragerie Narcisa, telefon 37877. (85716) ● Vînd Dacia 1300 din depozit, eventual Aro, casă Cladova, telefon 75730. (85718) ● **Vînd orgă Casio cu clape mari, telefon 23573.** (85721) ● **Vînd LNC Kathrein, 1,15—1,25, receptor și antenă 1,20 m, telefon 17344.** (85724) ● Vînd urgent Trabant 601 S, str. Batistei nr. 5, bloc 554, scara A, ap. 20, zilnic, Micălaca. (85725) ● Vînd Trabant 601, cu motor rezervă și Karting copii, telefon 65443. (85727) ● **Cumpăr punte spate carcasă diferențial Lada 1200. Anunțați Cora Mihai, comuna Pecica 1325, telefon 451, după ora 18.** (85729) ● Vînd apartament, una cameră, bucătărie, cămară, ocupabil imediat, str. M. Kogălniceanu nr. 51, Arad. Informații, telefon 12173, sau 35127. (85732) ● **Vînd Dacia 1300, preț convenabil, stare bună, Vîrfurile nr. 276, telefon** 120. (85733) ● Vînd apartament 4 camere, garaj, parter, zona Piața Agroalimentară, Vlaicu, video japonez, Dacia 1300, cu 38000 km, telefon 49583. (85740) ● Vînd Dacia 1100 și Dacia din depozit, ridicare imediată. Informații, telefon 69318, între orele 16 și 19. (85746) ● Vînd rochie mireasă, mărimea 46—48, telefon 14651. (85756) ● Vînd Dacia 1300, din depozit, telefon 61353, după ora 16. (85759) ● **Vînd pătuț copil, timbre vechi și noi, telefon 11092.** (85764) ● Vînd videorecorder japonez Orion, sigilat, telecomandă, LNC, ultimul tip, nou, telefon 23408, după ora 16. (85761) ● Vînd drujbă rusească, telefon 44246. (85954) ● Vînd apartament 3 camere, gaz, central, telefon 14547. (85957) ● **Vînd** (cu preluare rate) sau schimb cu casă mică cu grădină mare, apartament 2 camere, parter, scurgere separată, gaze, zona Miorița, telefon 30743, 61119. (85959) ● Vînd sfeclă furajeră, telefon 47288, Arad. (85960) ● Vînd sufragerie „Toplița" și motoretă „Mobra, telefon 69198. (95961) ● Vînd C.E.C. Dacia 1300, telefon 64926 Arad. (85962) ● Vînd casă, una cameră, bucătărie și motocicletă „Jupiter 3" cu ataj, telefon 11334. (85696) ● Vînd apartament, 3 camere, Sebiș. Informații, Sebiș, str. Mimozei 8. (85967) ● Cumpăr frigider în stare perfectă de funcționare, zilnic, la telefon 48559. (85975) ● Vînd Wartburg 312, stare foarte bună, telefon 32225. (85977) ● **Vînd Lada 1500, telefon 64420, după ora 19.** (85979) ● Vînd casă cu grădină, pianină cu burduf și pedale, comuna Șimand nr. 585. (85980) ● Vînd apartament, 2 camere și dependințe, vizibil în zilele cu soț, între orele 10—14 și 16—20. (85981) ● Cumpăr mașină de cusut Kohler, Lipova, telefon 61904. (85982) ● Vînd casă, 6 camere, grădină cu pomi, congelator, mobilă, Zădăreni nr. 37. (85986) ● **Vînd Moscvici 1500 diesel, nou, cu remorcă, nouă, str. Al. Saturn nr. 9, bloc A 11, scara F, ap. 12 (Fortuna).** (85987) ● Vînd locuință, o cameră, bucătărie, baie, dependințe, telefon 35411. (85991) ● Vînd radiocasetofon, stereo spațial și radiocasetofon Vega, sovietic, telefon 30242. (85992) ● Vînd mașină Dacia 1300 cu îmbunătățiri de 1310, în stare perfectă de funcționare, la preț convenabil, localitatea Șepreuș nr. 473, telefon 170. (85993) ● **Vînd dublu casetofon „Sharp GF 555", telefon 16445.** (85994) ● Vînd 2 anvelope noi, pentru Dacia 1100, 145 SR 15, telefon 71547. (85998) ● Vînd LNC nou, pentru antenă satelit, telefon 30275. (8600) ● Vînd Jupiter 4, stare perfectă, str. Ghioceilor nr. 20. (86002) ● Vînd Akay video VS 425 EV, sigilat, telefon 12692. (86006) ● **Vînd Dacia din depozit, telefon 36843, după ora 18.** (86008) ● Vînd mobilă veche stil pentru hol sau cameră de zi, str. D. Gherea 26. (86009) ● Vînd videorecorder JVC, nou, bloc 333, ap. 5, etaj I, Blaj Ioan, bloc 333, ap. 5, etaj I, Arad. (86012) ● Vînd Dacia 1300 cu elemente 1310 și instalație gaz, telefon 48352. (86014) ● Vînd casă, orașul Curtici, str. Tîrnavelor 2, desființez gospodăria. (85920) ● Vînd Adalat, Dopegyt. Informații, telefon 13366, orele 11—15. (65488) ● Vînd mobilă combinată, furnir mahon, zilnic, după ora 16, telefon 68463. (65495) ● Vînd videorecorder cu telecomandă „Național G 30" și casete neînregistrate, Aradul Nou, bloc 5, scara A, ap. 5. (85518) ● Vînd în perfectă stare, Renault 16 și Ford Taunus 6 cilindri, telefon 11303. (85519) ● Vînd Catergen pentru ficat, telefon 34131. (85531)

OFERTE DE SERVICII

● Caut femeie pentru îngrijre copil un an și jumătate, telefon 62646, după ora 17. (1)

SCHIMBURI DE LOCUINȚE

● **Schimb apartament, proprietate de stat, 2—3 camere, confort I, încălzire gaz, București, cu apartament 2—3 camemer, etaj 1—3, cu gaz, Arad (eventual cumpăr), telefon 960/20308 sau 90/534684.** (85964) ● Schimb apartament, zona UTA, proprietate personală, 2 camere, cu apartament 3 camere și garaj, telefon 48300. (85995) ● Schimb apartament stat, 3 camere, Făt Frumos, cu apartament 2 camere, zona centrală, telefon 41724, orele 16—19. (85671) ● Schimb garsonieră de stat, confort I, cu gaz, etajul I, zona Confecții, cu apartament 2—3 camere sau casă. Informații, zilnic, la telefon 49854, după ora 18. (5660) ● Schimb apartament, două camere, bloc, proprietate stat, din Brașov cu Arad. Informații, Arad, telefon 63656. (85673) ● Schimb apartament, proprietate de stat, central, 3 camere, cu casă, zonă centrală, telefon 33541, după ora 16. (85691)

DIVERSE

● În data de 12 martie 1990 se vor vinde la licitație publică, începînd cu ora 9, în Arad, Aleea Ulise, bloc Y 13, sc. C, ap. 18, una mobilă Drobeta, valoare 11 000 lei, două fotolii valoare 500 lei, un televizor Venus, valoare 2 000 lei, una motoretă nr. înmatriculare 2-AR-2032, valoare 5 000 lei. (85635) ● Pensionar, doresc cunoștință femeie serioasă, onestă, gospodină, 50—55 ani, scop căsătorie, detalii telefon 31660, orele 18—19. (85637) ● Candidații sesiunii septembrie 1989 ISE Timișoara, economie agrară F.F. respinși cu media peste 5, telefonați urgent Petrilean 36296, Arad. (85956) ● Închiriem casete video, filme traduse, genuri diverse, telefon 44782, orele 18—20. (85572) ● Repar și încarc brichete cu gaz, str. Unirii nr. 10, Secția mașini de scris, între orele 15—19. (85780)

DECESE

Cu inimile zdrobite de durere anunțăm încetarea din viață, după o grea suferință, a scumpului nostru soț, tată, socru, bunic, BAR IOAN. Înmormîntarea are loc la 8 martie, din strada Zărandului ora 14, la cimitirul din Grădiște. Familia îndoliată. **(1)**

Cu adîncă durere în suflet anunțăm decesul soțului și unchiului nostru, Mandl Ștefan. Înhumarea — miercuri, 7 martie, ora 15, la cimitirul „Pomenirea". Familia îndoliată. (21)

CONDOLEANȚE, ANUNȚURI DE FAMILIE

Locatarii blocului 510 transmit sincere condoleanțe domnului BEJAN TRAIAN, în greaua încercare pricinuită de moartea soției. **(86037)**

Au trecut 12 ani de cînd a plecat dintre noi, minunatul dascăl, soț, tată și bunic, prof. NICU SPÎNU. Un moment de aducere aminte pentru cei care l-au cunoscut și stimat. Dumnezeu să-l odihnească în pace. **(86045)**

Locatarii blocului 6, din Aradul Nou, sînt alături de Lăpugean Ioachim, în greaua pierdere pricinuită de moartea tatălui. Sincere condoleanțe. (86047)

Mulțumim tuturor rudelor, prietenilor, colegilor de serviciu A.S. „Mureșul" Zădăreni, cunoscuților care l-au condus pe ultimul drum pe Verișan Ioan. Soția și fiul. (86059)

7 martie, tristă și neuitată zi, cînd se împlinesc 7 ani, de la trecerea în neființă, a celei care a fost soție, mamă și fiică, FLORICA VANCEA. Dumnezeu să te odihnească în pace. **(85915)**

Anii trec în fugă, dar ei nu șterg din memoria noastră imaginea celei care a fost as. șefă, Pîrvu Lidia (Didi), căreia acum, la împlinirea a 3 ani de la trecerea în neființă, îi închinăm un gînd pios și dragi aduceri aminte. Colectivul secției Pediatrie 1. (85621)

Colectivul serviciului producție I.M.U. Arad, sîntem alături de colegul nostru, Petz Ferdinand, în durerea suferită prin moartea tatălui. (86030)

Sîntem alături de colega noastră, prof. Florica Danicico, în marea durere pricinuită de dispariția soțului ei, dr. Ion Danicico. Sincere condoleanțe. Cadrele didactice ale școlii din Semlac. (86024)

Regretăm profund dispariția medicului de mare valoare, dr. Ion Danicico și transmitem familiei îndoliate sincere condoleanțe. Dumnezeu să-l odihnească în pace. Cadrele medicale ale Dispensarului Semlac.

COMUNICAT

Consiliul provizoriu de conducere al Partidului Ecologist-Umanist Fondat în Arad, cu sediul în Arad, B-dul Revoluției nr. 79, invită membrii simpatizanți și pe cei care au făcut donații să treacă pe la sediu, pentru probleme organizatorice. (Program zilnic: 9-11; 16-18). Cetățenii din orașe și comune care doresc să înființeze filiale ale partidului nostru îi rugăm, de asemenea, să se prezinte la sediu. **(242)**

ÎNTREPRINDEREA „LIBERTATEA" ARAD

Încadrează, conform legislației în vigoare, următoarele categorii de personal:

— inginer TCM pentru postul de mecanic șef,

— un economist în probleme de salarizare,

— doi contabili principali,

— o dactilografă,

— 1 analist programator (ajutor) absolvent al facultății (liceului de informatică) care să cunoască unul din limbajele BASIC, DBASE sau PASCAL pentru microcalculatoare. **(243)**

ÎNTREPRINDEREA DE EXECUȚIE ȘI EXPLOATARE A LUCRĂRILOR DE ÎMBUNĂTĂȚIRI FUNCIARE ARAD

Splaiul Mureș nr. 6/d

Pune la dispoziția celor interesați, pentru consultare, listele cu mijloacele fixe propuse la casare pe anul 1990 care se găsesc la sediul IEELIF, compartimentul de mecanizare. **(244)**

ÎNTREPRINDEREA AVICOLĂ DE STAT ARAD

Calea Zimandului nr. 5

Încadrează:

— muncitori necalificați (bărbați),
— frigotehniști, categoria 3-5.

Informații telefon 31180. **(245)**

ÎNTREPRINDEREA COMERȚULUI CU RIDICATA PENTRU TEXTILE ÎNCLĂȚĂMINTE ARAD

Str. Unirii nr. 5

Organizează concurs pentru ocuparea postului de șef birou comercial.

Informații la sediul întreprinderii. **(246)**

ÎNTREPRINDEREA TRANSPORTURI TURISTICE AUTO BUCUREȘTI — AUTOBAZA 6 ARAD

Str. Posada nr. 20, telefon 15047

Încadrează:

— conducători auto — categoria ITA I-a sau specială,

— mecanici auto categoria IV-VI,

— 2 muncitori necalificați.

Încadrarea se face conform Legii nr. 12/1971. **(249)**

CASA DE AJUTOR RECIPROC A PENSIONARILOR ARAD

Încadrează pe bază de contract civil, pensionari la atelierul de reparat încălțăminte situat în Piața Avram Iancu nr. 13.

Începînd cu data de 1 martie 1990, programul băilor termale este zilnic, între orele 9-17. **(250)**

C.A.P. ȘIȘTAROVĂȚ, JUDEȚUL ARAD

Anunță post vacant de contabil șef (de preferință bărbat) care va fi ocupat prin concurs.

Cererile vor fi depuse pînă la data de 18 martie 1990 la sediul C.A.P. **(251)**

REDACȚIA ȘI ADMINISTRAȚIA: Arad, Bulevardul Revoluției nr. 81. Telefoane: secretariat 13302, administrația și publicitate 19404. Redactor șef: DUMITRU TOMA.

Adevărul

Cotidian independent al județului Arad

ANUL II | Nr. 65 | Joi, 8 martie 1990 | 4 pagini — 1 leu

S-a redeschis rețeaua de magazine „Gostat"

Ca efect al Decretului-Lege nr. 43/1990, unitățile agricole de stat au din nou posibilitatea să și desfacă o parte din produsele realizate prin magazine proprii, magazine existente până în 1985 cînd au fost desființate printr-o hotărîre samavolnică a dictaturii. Ieri dimineață, în prezența primarului județului, dl. Mihai Radu, a fost deschis în Arad un prim magazin din rețeaua „Gostat", magazin situat pe strada Ecaterina Varga nr. 9, și profilat pe desfacerea produselor și preparatelor din carne, conservelor din carne și legume, băuturilor răcoritoare și alcoolice precum și a produselor de panificație.

În cursul acestui an, rețeaua magazinelor „Gostat" urmează să crească prin deschiderea unor noi unități similare, preconizîndu-se atingerea unui volum de desfacere de 24-25 milioane lei. De menționat și faptul că toate produsele „Gostat" sînt de cea mai bună calitate și că prin redeschiderea acestei rețele de magazine s-a mai făcut un pas spre îmbunătățirea aprovizionării populației cu produse agroalimentare.

M. CONTRAȘ
Foto: M. CANCIU

Largi posibilități de dezvoltare a gospodăriilor țărănești individuale

Recent a fost dat publicității Decretul-Lege nr. 43/1990 prin care se statuează acordarea unor credite producătorilor particulari, membrilor cooperativelor agricole și altor producători care dețin terenuri agricole sau animale și celor care organizează activități de mică industrie și prestări de servicii pentru activitățile din agricultură. Detalii privind modul de aplicare a acestui act normativ solicităm domnului Dionisie Pop-Moldovan, directorul adjunct al Sucursalei județene Arad a Băncii pentru agricultură și industrie alimentară.

— Am reținut din actul normativ menționat că se acordă două feluri de credite. Să începem cu cel pe termen scurt.

— Creditul pe termen scurt se acordă, cu o dobîndă de 1,5 la sută pe an, pentru organizarea activităților în vederea producerii cerealelor, plantelor tehnice, medicinale și aromatice, cartofi, legume și fructe; pentru creșterea și furajarea bovinelor, porcinelor, ovinelor, iepurilor, păsărilor pentru carne; pentru furajarea bovinelor, cabalinelor, ovinelor și caprinelor în vederea creșterii producției de lapte și tineret; pentru producția agricolă și pentru aprovizionarea cu materii prime și materiale în vederea prelucrării și valorificării lor sub formă de produse și servicii (cînepă, in, piei, fructe, legume, struguri, etc.).

— În ce scop se acordă creditul pe termen lung?

— Creditul pe termen lung, cu dobîndă de 3 la sută pe an, are drept scop dezvoltarea și modernizarea bazei tehnico-materiale a gospodăriei agricole individuale. El se acordă pentru cumpărarea animalelor de reproducție (bovine, porcine, ovine, puicuțe, pentru ouă), animale de muncă (cai, boi, bivoli), pentru constituirea stupinelor (inclusiv remorci apicole, inventar și pavilion apicol), pentru înființarea de plantații de vii, livezi și căpșunării, adăposturi pentru animale, tractoare, mașini agricole, mijloace de transport și alte utilaje și dotări, construcții de sere și solarii, mașini și utilaje pentru mica industrie (pentru prelucrarea legumelor, fructelor, strugurilor, lînii, cînepii, inului etc.), lucrări și utilaje pentru înființarea și dezvoltarea unor ate-

Convorbire consemnată de:
T. PETRUȚI

(Cont. în pag. a III-a)

Domnilor, avem nevoie de încredere!

Referitor la articolul „Un vajnic scriitor devenit un vajnic ziarist" publicat în ziarul „Adevărul" nr. 61, replică la „Revista revistelor arădene" publicat în ziarul „OBIECTIV" nr. 3, dorim să arătăm că:

1. Nu sîntem și ne ferim să devenim un ziar de scandal. Sîntem împotriva atacurilor la persoană în presă, dar... Dar acest cvasiprincipiu gazetăresc al trecerii sub perdeaua falsei discreții a unor aspecte discutate „în surdină", nu vor cenzura tonul franc, incisiv și interogativ al ziarului „OBIECTIV". Pentru că, domnilor, Revoluția ne-a eliberat dar nu ne-a purificat. Pentru că, stimați confrați — exceptînd martirii și condamnații cu ani grei „la politic" — dictatura a avut grijă să ne compromită pe toți. Fără excepție! Începînd cu cel care redacta „telegrame de felicitare" și terminînd cu cel care blestema printre dinți. Da, și acesta e compromis pentru că nu a avut curajul să o facă pe față, cu glas tare. De aceea o dominantă majoră a existenței noastre o constituie neîncrederea.

Considerăm și susținem că acum este ora adevărului spus în față, a întrebărilor puse direct, fără ocolișuri. Nu mai e loc pentru bîrfă, minciună și calomnie subterană. Cel care, dintr-un motiv sau altul, devine susceptibil față de anumite nedumeriri, nu trebuje să-și găsească locul printre „moștenitorii" Revoluției.

În acest context apreciem articolul d-lui Zăvoianu Dorel și-i mulțumim. Îl apreciem pentru că a fost pompt — ceea ce nu s-a întîmplat și în cazul altor persoane vizate în colimatorul „OBIECTIV"-ului — și-i mulțumim pentru că ne redă încrederea. Avînd posbilitatea să cunoaștem lucruri neștiute despre activitatea trecută a d-lui D.Z., încrederea noastră în domnia sa (și totodată în întregul colectiv al cotidianului confrate) sporește. Pentru că, acum, avem nevoie de încredere.

2. În privința domnului O. Pecican, semnatarul „Revistei revistelor arădene", pot afirma că a fost unul dintre „pecerișții" care și-au păstrat întotdeauna luciditatea și bunul simț. Fac această afirmație în calitate de martor, care, nefiind membru de partid, am participat la unele ședințe PCR „lărgite" — altă formă de testare a capacității noastre de digerare a ideologiilor comuniste, ședințe la care am refuzat să mai particip începînd cu anul 1987. Să nu uităm că pînă și sportivii noștri au fost obligați să-și „închine" performanțele edificiului minciunii.

Cu deosebită considerație,
SAVICI R.A.

Redactor șef al ziarului „OBIECTIV"

Sentința Tribunalului militar teritorial

Tribunalul militar teritorial, întrunit în ședința publică din 7 martie 1990, a pronunțat achitarea inculpaților David Aurel (maior r.), Rat Florian (maior r.), Rusu Marian Constantin (căpitan r.), Tanasie Paulică (căpitan r.), foști lucrători ai serviciului 1 din Direcția a 5-a din fostul Departament al Securității Statului, trimiși în judecată pentru infracțiuni de favorizare a infractorului prevăzute de art. 264, alin. 1, cu referire la art. 173, alin. 3 și la art. 361, alin. 2, cu aplicarea art. 33 cod penal (concurs de infracțiuni). S-a dispus punerea lor în libertate.

(Rompres)

Veni, Vidi,... Vax!... (II)

Honni soit qui mal y pense!*

Au existat multe voci, mai mult sau mai puțin îndreptățite care reproșau televiziunii române libere că ar fi încă destul de săracă în **programe de divertisment**... cît de mult se înșală! Sînt pe cale să renunț la „Tom și Jerry" pentru a savura pînă tîrziu în noapte (sau debut de dimineață?) „show"-urile din **mini-parlament** de la București... Există cel puțin **două** lucruri pentru care merită să-mi pun scobitori în ochi dimineața cînd plec la slujbă:

ALEXANDRU V. MUREȘAN

★ Rușine să-i fie celui care gîndește rău despre asta.

(Cont. în pag a II-a)

Tonele de metal coborîte de pe soclu poate își vor găsi o utilizare artistică.

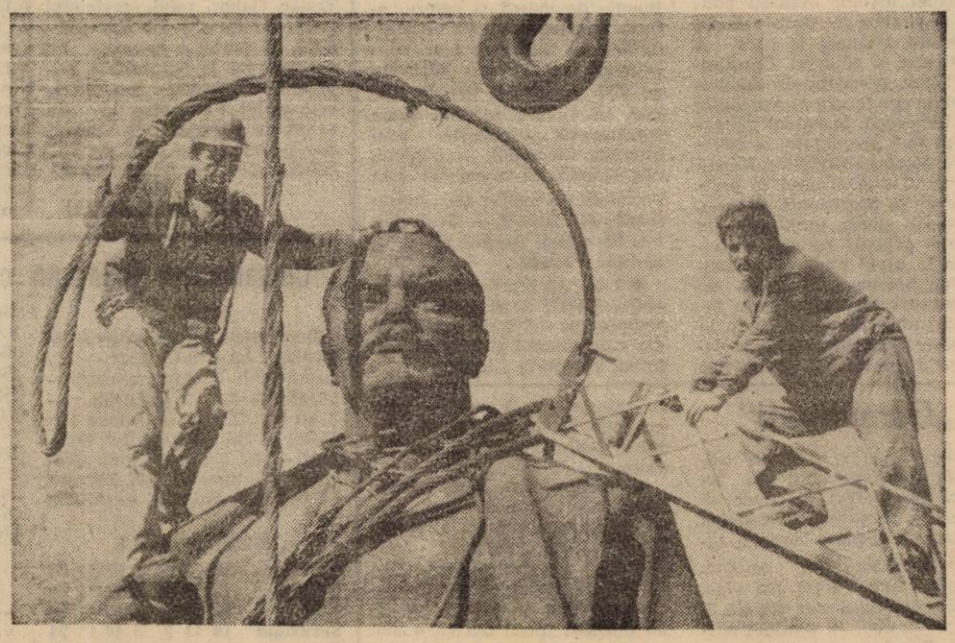

Un nimb la demolarea „sfîntului" Lenin. **Foto: VIRGIL PAVEL (Rompres)**

„Și pentru noi limba română este cea mai dulce..."

Timp de trei zile — cît a durat turneul ansamblului folcloric al Filarmonicii de stat Arad în Banatul sîrbesc — am cunoscut mulți români din Iugoslavia care, fericiți de întîlnirea cu cîntecele și dansurile noastre populare și emoționați de faptul că după atîția ani pot dialoga în propriile lor case cu oaspeți din România, ne-au vorbit cu sinceritate despre viața lor, despre împlinirile și greutățile ce le au în această perioadă plină de frămîntări politice și sociale pentru popoarele din estul Europei. În rîndurile care urmează redăm cîteva din mărturisirile ce ni s-au părut mai interesante privind condițiile în care românii din Iugoslavia își mențin tradițiile culturale românești:

Petru Jivcu, 40 ani, directorul Căminului cultural din Vladimirovaț: „Viața culturală a satelor din Voivodina, unde trăiesc multe naționalități, este în general bogată. În fiecare an, se organizează festivalul de teatru, muzică și dansuri românești la care participă formații artistice amatoare sau profesioniste din localitățile unde trăiesc români. Demult, în urmă cu decenii, la aceste festivaluri aveam ca invitați artiști din România. Turneul artiștilor arădeni ne-a dat certitudinea că relațiile dintre noi vor intra în normal, că formațiile artistice românești vor răspunde de-acum invitațiilor noastre iar schimburile culturale dintre România și Iugoslavia vor cunoaște o evoluție bună".

Mărioara Voinovici, redactor la Redacția română a Televiziunii din Novi Sad: „Tinerii români din Iugoslavia au dreptul să-și facă studiile în cadrul institutelor de învățămînt superior din România. Eu, de exemplu, sînt absolventă a IATC „I. L. Caragiale" din București, promoția 1976. Un mare rol în menținerea spiritualității românești îl au, desigur, presa vorbită și scrisă din Iugoslavia. La Novi Sad, avem emisiuni de radio și televiziune în limba română, săptămînal apare ziarul „Libertatea", iar revistele „Lumina" (cu profil cultural), „Tribuna tineretului" și „Bucuria copiilor" apar lunar. Avem și o editură românească care publică anual circa zece cărți. Mă bucur că pot să vă mărturisesc interesul de care se bucură la noi evenimentele din România. Citim cu aviditate toate revistele și ziarele românești ce sosesc pe adresa redacției noastre, fericiți de libertatea pe care românii din România au cîștigat-o, libertate care ne îndreptățește să fim mai aproape unii de alții".

Familia Elena și Dimitrie Gătăianț din Alibunar: Cînd noi ne-am căsătorit, în aceste sate era obiceiul ca românii să se căsătorească numai cu români. Acum acest obicei a dispărut iar fetele noastre s-au măritat departe de noi. Imediat după căsătorie am început să cumpărăm pămînt. Am adunat zece hectare de pămînt, — pe care-l muncim amîndoi, — cu două tractoare la care avem utilajele necesare lucrărilor agricole. Mai avem în gospodărie două vaci, 25 oi, 20 porci și o casă mare (n.a. opt camere, plus restul anexelor gospodărești). Viața țăranilor din Iugoslavia, este, ca oriunde în lume, grea: prețurile la produsele noastre sînt instabile de la o zi la alta, motorina și piesele de mașini sînt scumpe. Mutăm greutățile de pe-un umăr pe altul, muncim mult dar avem de toate.

De cînd cu revoluția din România nu mai avem somn. Prin biserica din comuna noastră am trimis toți din sat alimente la Caransebeș. Acum privim la emisiunile de televiziune ale Bucureștiului și ne îngrijorăm să aflăm că în România este neliniște și nu se lucrează cum ar trebui".

Antonela Scumpia, 15 ani, comuna Locve: „Școala am făcut-o în limba română. Din clasa întîi aveam cîte două ore săptămînal de limbă sîrbă dar și colegii noștri sîrbi, care trăiesc în aceste comune cu mulți români, învață la școala lor, tot cîte două ore săptămînal, limba română. Sînt în clasa a VIII-a și mă așteaptă un examen greu. Ca să reușesc la școala medie comercială pe care am ales-o, voi fi examinată din lecțiile pe care le-am făcut în clasele V-VIII la matematică, geografie, istorie, limbile română, sîrbă și franceză. Chiar dacă reușesc să termin această școală nu sînt sigură că voi găsi un loc de muncă, deoarece la noi sînt numeroși tineri, chiar absolvenți de învățămînt superior care nu găsesc de lucru. Dacă nu, o șansă pentru mine — și pentru mulți alții — este să rămînem țărani ca și părinții mei care au această meserie au muncit sezonier în SUA, Australia, Elveția, Germania".

Nicu Muntean, 29 ani, economist, director comercial la Fabrica de mase plastice din Alibunar: „În Alibunar, comună cu aproape patru mii de oameni, trăim în bună pace 19 naționalități. Niciodată nu ne-am umilit unii pe alții, referindu-ne la nația noastră și nici n-am auzit ca cineva s-o fi făcut. Găsesc că, în acest timp, nu este normal să ne facem probleme naționale. Noi, cei care trăim în țările din Balcani, mai ales, trebuie să avem privirile mai mult îndreptate spre muncă, iar gîndurile să caute soluțiile care să facă produsele noastre competitive pe marile piețe ale lumii. Fabrica noastră care produce seringi și instrumente medicale (am trimis și în România ca ajutoare după Revoluție) este una dintre cele mai rentabile din țară și funcționează după sistem occidental: cinci zile de muncă pe săptămînă, în cîte patru schimburi de șase ore fiecare, dejunul și transportul muncitorilor plătite de întreprindere. Soția mea este tot română, iar fetița noastră de zece luni acum învață limba maternă. Și pentru noi limba română este cea mai dulce, dar munca și interesele ne sînt iugoslave..."

LAVINIA STOICU

„Este o onoare să mă adresez unui ziar liber"

De curînd ne-a vizitat la redacție prințul Paul de Hohenzollern, nepotul regelui Carol al II-lea (tatăl său fiind fratele mai mare al fostului rege Mihai al României). Cu acest prilej, domnia-sa a acordat un scurt interviu reporterei noastre, Cristina Alecu.

— Cu ce gînduri ați venit în România?

— Am sosit de-o săptămînă, însoțind ajutoare umanitare din partea Asociației Franco-Române pentru copii și familie, pe care am înființat-o în vederea ajutorării orfelinatelor și a copiilor handicapați.

— Ce ați făcut în Arad?

— Am vizitat Școala ajutătoare de la Vărădia de Mureș și Școala ajutătoare din Arad, de pe strada Căpitan Ignat pentru a constata care sînt nevoile urgente ale copiilor, pe baza acestora propunîndu-ne să le acordăm asistență umanitară.

— Cum vi se pare România?

— Sînt de-a dreptul impresionat. Cu trei luni în urmă venirea mea în țară însemna încă o utopie. Acum sînt aici, am intrat la redacția dumneavoastră pentru a da „bună ziua", democratic și spontan, și este o onoare pentru mine să mă adresez unui ziar liber. Însă, vizitînd satele și orașele românești, mi-am dat seama de degradarea în care au fost lăsate bisericile, clădirile din patrimoniu. De aceea, aș dori să înființez o fundație — încă nu știu cum se va chema — care să ajute la restaurarea lor cît și la relansarea creației populare autentice, a artizanatului românesc. Aș dori ca această fundație să aibă sediul în România și să cuprindă personalități românești care sînt interesate în acest domeniu — scriitori, pictori, muzeografi, profesori.

— Pentru o asemenea întreprindere trebuie fonduri...

— Eu am editat de curînd în Portugalia o carte în limba engleză intitulată „Regele Carol al II-lea. Viața bunicului meu". Pentru început, voi dona toate drepturile de autor ce mi se cuvin, acestei fundații. Și cred că voi găsi în România oameni capabili, care să vrea să lucreze cu mine. România nu este o țară săracă și părerea mea este că acum, cînd oamenii pot să trăiască și să gîndească liber, vor găsi resurse de a-și ridica vertiginos țara la nivelul celorlalte țări europene.

CRISTINA ALECU

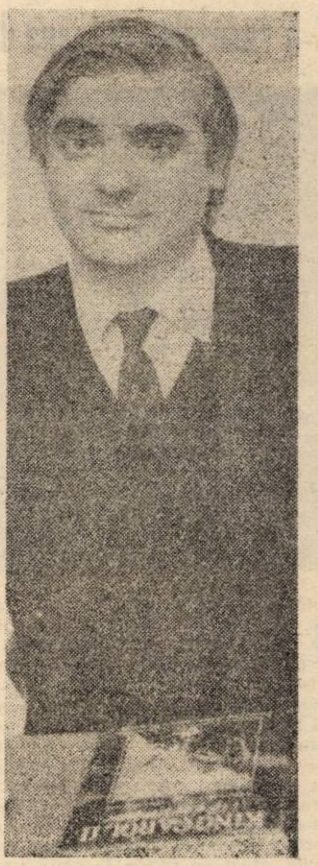

Actualități arădene

● Pe baza dosarului nr. 952/1990, începînd cu data de 27 februarie 1990 a luat ființă sindicatul „Solidaritatea" al salariaților de la IMU Arad. Urăm noului sindicat numai succese în activitatea sa de apărare a drepturilor și intereselor celor pe care-i reprezintă.

● Duminică, 4 martie 1990, a avut loc o nouă adunare generală a filialei din Arad a Asociației foștilor deținuți politici și victime ale dictaturii din România, adunare la care a participat și domnul Constantin Lățea, președintele Comitetului de conducere al Asociației din București. În cursul adunării au fost prezentate: o informare despre activitatea filialei din Arad a Asociației în perioada de la precedenta adunare generală; unele probleme de interes general privind activitatea la nivel național a Asociației; precum și o serie de răspunsuri la numeroasele întrebări puse de participanții la adunare. Mai reținem că în data de 3 martie a.c. din partea filialei Arad a Asociației foștilor deținuți politici și victime ale dictaturii a fost depusă, în fața sediului primăriei Arad, o coroană cu eșarfă tricoloră în memoria celor dispăruți în zilele Revoluției din decembrie 1989.

● „Cursul" blugilor: 1200 la sîrbi, 1600 la romi. Săpunul „Amo" — 30 la toată lumea. Țigări străine: preț fluctuant în funcție de marcă și cerere: oferta este excedentară ceea ce, curios, nu scade cu prea mult „cursul" pachetului. Cafeaua — 700 „Wiener", 600 firmele mai mărunțele: oricum, firma românească strălucește prin absență. Ciocolată, — evident, cea străină, că a noastră este prohibită pe motive de... ingrediente din import — 40 pachetul. Să vedeți prețuri cînd se apropie Paștele...

● Luni, 12 martie, ora 16, la sediul CJEFS Arad va avea loc ședința cu delegații echipelor din campionatul județean de fotbal categoria „Județ".

„Gura lumii"

Un cetățean cu o „Dacie" calcă, la marginea unui sat, un porc. Om corect, se duce să găsească proprietarul pagubei pentru a-l răsplăti. Nevasta rămîne în mașină să-l aștepte. Timpul trece, soțul nu vine. După vreo două ore femeia îl găsește în chef cu stăpînul porcului. Parcă se cunoșteau de-o viață. Proprietarul era beat, rîdea și striga: „A murit porcu-u-ul" La întrebarea ei, soțul îi dădu următoarea explicație:

— Intru și zic: „Bună seara, nea..." zice: „Dănilă!" Zic: „Bună seara, nea Dănilă. Trăiască p.c.r.!" Zice: „Trăiască, tov' ule, dacă așa spui mata!" Zic: „Trăiască 23 august!" Zice: Fie, trăiască!" Mi-am dat seama că nu pot să-i sperii așa că m-am gîndit să-i dau direct vestea: „A murit porcu'!"

Ieri, a luat sfîrșit greva de la Salubritate

După cum am fost informați, în 6 martie viceprimarul județului, domnul Mircea Roman, inginerul șef al I.J.G.C.L., domnul Aurel Damian și domnul Traian Gabor, șeful serviciului P.I.R. de la aceeași întreprindere, au purtat o discuție cu greviștii de la Salubritate privind revendicările lor. Cu acest prilej s-a ajuns la un acord cu sindicatul și conducerea secției, așa încît, de ieri, Salubritatea și-a reluat lucrul.

CRISTINA ALECU

Veni, Vidi,... Vax !...

(Urmare din pag. I)

interpelările și asumarea statutului de **jurist cu „termen redus"**.

Discuțiile interminabile în jurul cadrului legal de aplicare a viitoarei legi electorale au avut, ce-i drept, o bază reală! **noua formă** de „turism" cu „vizitarea" palatului din Piața Victoriei, unde **vechea formă** de pătrundere într-o clădire, pe ușă, s-a dovedit revolută și trebuia depășită... Dar nici „parlamentarii" nu s-au lăsat mai prejos, căci ce putea să fie acel „hei-rup!" prin interpelarea vorbitorilor, nu la text, ci la persoană, nu la problemă, ci „Pro domo sua". Scăpați de chingile unei discipline „liber consimțite" vedeam un du-te vino prin sală și, spre a nu uita „deliciul" cozilor, asistam la interminabile șiruri de doritori la înscrierea la cuvînt, în timp ce alții deja apucaseră acest ciolan. Și să mai spunem că nu avem și noi un „dialog al surzilor"? Dar mai mult mi-au plăcut exercițiile de jurist-prudență ale aspiranților la o diplomă de doctor în drept! nu-i nimic dacă nu cunoștem codul penal, putem inventa altul ad-hoc; nu-i nimic dacă cei în temă par să explodeze, în definitiv ne putem spune și noi părerea, nu-i așa? Iar nefericiții de la galerie degeabă strigă, protestează și pledează fără microfon; ce să le facem dacă partidele sau organizațiile lor s-au „întîrziat" prea tîrziu, peste data fatidică? Ce să le facem dacă sînt doar niște întîrziați? Și să mai spunem că n-avem și noi „faliții noștri"?

Campionatul județean categoria „Promoție"

SERIA A

Rezultatele primei etape a returului: Sînpetru German — Secusigiu 0-0, Victoria ceasuri — IAMMBA 1-1, Semlecana — Șagu 1-2, ICRTI — Iratoșu 1-2, Șeitin — Tricoul roșu 1-1, Neudorf — FZ 3-0 (fără joc), Grăniceri — Șimand 0-0, Zăbrani — CPL 2-2, Fulgerul — Aluniș 3-0.

CLASAMENTUL

Tr. roșu	**18**	**13**	**4**	**1**	**57-11**	**30**
Iratoșu	**18**	**14**	**2**	**2**	**41-21**	**30**
CPL	**18**	**13**	**2**	**3**	**55-17**	**28**
Secusigiu	**18**	**11**	**2**	**5**	**48-13**	**24**
Zăbrani	**18**	**10**	**2**	**6**	**56-22**	**22**
Șag	**18**	**10**	**1**	**7**	**52-37**	**21**
Sp. Germ.	**18**	**9**	**3**	**6**	**37-25**	**21**
IAMMBA	**18**	**8**	**5**	**5**	**41-31**	**21**
Semlac	**18**	**8**	**4**	**6**	**33-20**	**20**
Șeitin	**18**	**9**	**2**	**7**	**34-35**	**20**
Șimand	**18**	**8**	**3**	**7**	**28-26**	**19**
ICRTI	**18**	**6**	**1**	**11**	**25-33**	**13**
Vict. ceas.	**18**	**6**	**1**	**11**	**21-37**	**13**
Fulgerul	**18**	**5**	**1**	**12**	**22-54**	**11**
FZ	**18**	**5**	**1**	**12**	**18-54**	**11**
Neudorf	**18**	**3**	**1**	**14**	**23-54**	**7**
Aluniș	**18**	**3**	**1**	**14**	**8-61**	**7**
Grăniceri	**18**	**2**	**2**	**14**	**11-59**	**6**

SERIA B

Moneasa — Apateu 3-0, Dieci — Seleuș 3-0, Dezna — Tîrnova 3-1, Cermei — Buteni 2-1, Șepreuș — Șiria 0-0, Archiș — Gurahonț 2-1, Ghioroc — Bocsig 5-0, Șicula — Sîntana 3-3, Satu Nou — Vîrfurile 2-2.

Tîrnova	**17**	**13**	**2**	**2**	**44-14**	**28**
Ghioroc	**18**	**10**	**1**	**7**	**55-38**	**21**
Satu Nou	**18**	**9**	**3**	**6**	**44-29**	**21**
Sîntana	**18**	**10**	**1**	**7**	**48-35**	**21**
Dezna	**18**	**9**	**2**	**7**	**36-31**	**20**
Șiria	**18**	**8**	**3**	**7**	**40-23**	**19**
Dieci	**18**	**9**	**1**	**8**	**45-41**	**19**
Gurahonț	**18**	**9**	**1**	**8**	**35-38**	**19**
Cermei	**18**	**7**	**5**	**6**	**27-35**	**19**
Archiș	**18**	**8**	**2**	**8**	**33-46**	**18**
Moneasa	**18**	**6**	**5**	**7**	**33-31**	**17**
Bocsig	**18**	**7**	**2**	**9**	**31-32**	**16**
Vîrfurile	**17**	**7**	**2**	**8**	**28-33**	**16**
Șepreuș	**18**	**7**	**2**	**9**	**35-49**	**16**
Buteni	**18**	**7**	**1**	**10**	**41-42**	**15**
Seleuș	**18**	**6**	**2**	**10**	**33-35**	**14**
Apateu	**18**	**5**	**2**	**11**	**26-43**	**12**
Șicula	**18**	**4**	**3**	**11**	**25-64**	**11**

Grevă de avertisment la Revizia de vagoane

Ieri, între orele 8 și 9,30, din stația CFR Arad n-a plecat nici un tren. Și-au întîrziat plecarea personalul 2213 în direcția Curtici, cu 86 minute și accleratul 353 în direcția Vașcău, cu 25 minute. Cauza: grevă de avertisment la Revizia de vagoane Arad. Or, fără girul oamenilor din acest sector al transportului feroviar privind siguranța circulației, nici un tren nu poate părăsi stația.

De ce și în ce sens grevă de avertisment?

În 20 februarie a.c. reprezentanții Uniunii sindicatelor libere din ramura vagoane s-au adresat ministerului cu o seamă de revendicări: încadrarea în categoria siguranța circulației a tuturor celor care muncesc în acest sector; suplimentarea formațiilor de pregătire tehnică a trenurilor la nivelul stabilit prin normativele tehnice (redus prin planul forței de muncă); plata timpului de instruire profesională și examinări medicale, efectuate în afara programului de lucru; reînființarea unor unități ale CFR care să execute piese de schimb pentru vagoane; majorarea sporului maxim pentru vechime în muncă de la 18 la 25 la sută și a sporului pentru lucru de noapte de la 15 la 25 la sută; reintroducerea celui de al 13-lea salar integral tradițional (nu cel din prelevarea beneficiilor); acordarea gratuită a echipamentului de lucru și de protecție; încadrarea personalului care lucrează în ture în grupa a II-a de muncă; medicamente gratuite și plata concediului medical la nivelul salariului și alfele.

Reprezentanții Uniunii sindicatelor pe ramură au fost informați că o parte dintre aceste revendicări — cele de competența Ministerului Transporturilor — au fost satisfăcute, celelalte urmînd să fie negociate cu guvernul. În sprijinul satisfacerii tuturor revendicărilor, salariații Reviziei de vagoane Arad și, după cum am fost informați, și din alte centre feroviare din țară, au declarat greva de avertisment de ieri. Desigur, cererile formulate sînt negociabile și sperăm că dialogul început cu ministerul va fi continuat cu guvernul, astfel ca pînă la 31 martie (data limită promisă de ministrul transporturilor, ing. Cornel Burada, pentru negocelri) toate revendicările să fie negociate.

T. PETRUȚI

Să gîndim la comerțul arădean (II)

Nu au lipsit nici inițiativele organelor comerciale, care s-au întrecut în „modernizarea" rețelei comerciale.

Spre exemplificare să ne referim doar la zona cuprinsă pe bulevardul Revoluției între Teatru și str. Crișan. În ordine pornind de la Teatru pe partea stîngă au fost desființate două aprozare, pe str. Eminescu și cel de pe bulevadul Revoluției, unde s-a înființat o florărie. Aprozare care cu ani în urmă erau aprovizionate și satisfăceau cerințele locuitorilor centrului și a celor ce afluiau spre această zonă. În continuare a fost desființat magazinul cu produse de panificație, în locul lui luînd ființă o așa-zisă casă de comenzi. Și-au încetat activitatea două unități cu produse alimentare ființînd în locul lor unitățile „Vidra" și pe colț cu str. Closca cea cu articole de menaj, în locul magazinului Non-Stop. Motivația fostelor organe locale: să nu se vadă cozile, fiindcă, de fapt, tot nu aveau ce vinde. O adevărată desconsiderare a tradiției, nevoilor și cerințelor cetățenilor, pe care în regimul „democrației autentice" nu i-a consultat nimeni. „De ce să menținem mizeria de „autoservire" aici pe centru", spunea un potentat al vremii, aprobat slugarnic de unii cu funcții în comerțul județului. În locul acelei autoserviri cu tradiție, unde prin unele măsuri bine intenționate s-ar fi putut servi masa rapid, civilizat și la prețuri modice, cum a fost odată, s-a înființat o cofetărie de lux, „Casata", care și-a onorat pretențiile destul de puțin timp.

La ora actuală se discută de desființarea alimentarei „Central", unitate cu tradiții, reprezentativă pentru comerțul arădean, pentru a fi preluată de OJT și transformată în restaurant. Era o hotărîre luată de vechea conducere de partid a județului și credem că Primăria, consultînd cetățenii, ar trebui să decidă oportunitatea unei astfel de măsuri. Bulevardul Revoluției este artera principală a Aradului spre care converg cetățenii săi, locuitorii județului. Pentru aceasta trebuie să păstrăm, să dezvoltăm ceea ce avem, inclusiv magazinul „Central", care poate și trebuie pus mai bine în evidență, oferind spațiul și arhitectura pentru o unitate reprezentativă de desfacere a produselor alimentare.

Să nu repetăm greșeala mai veche, ci să o reparăm prin asigurarea permanentă a unei game și sortimentații diversificate de produse. Aradul are forța economică necesară.

D.Z. CERNA

Largi posibilități de dezvoltare a gospodăriilor țărănești individuale

(Urmare din pag. 1)

liere de prestări de servicii pentru agricultură.

— În ce condiții se acordă creditele?

— Cel care solicită credite trebuie să se prezinte la primăria comunei în care locuiește de unde trebuie să obțină o recomandare scrisă din care să reiasă că locuiește în comună, are gospodărie personală, suprafața de teren pe care o deține (proprietate personală și în folosință) și că este bun gospodar, crescător de animale sau cultivator. Cu această recomandare se va prezenta la Sucursala Arad sau filalele Băncii pentru agricultură și industrie alimentară din Lipova, Chișineu Criș și Sebiș sau la filiala Ineu a Băncii Naționale unde va depune o cerere de credit, prezentînd, totodată, garanții materiale personale (diferite în funcție de volumul și felul creditului) și numele giranților, cu domiciliul în județul nostru (în situația că nu acoperă întregul împrumut prin bunurile proprii), care vor garanta cu bunurile lor restituirea creditului.

— Fiind vorba de sume mari de bani, există o formă practică și lesnicioasă pentru efectuarea operațiunilor financiare (plata bunurilor cumpărate) fără manipularea directă a banilor?

— Da, s-a reglementat deschiderea conturilor personale pentru păstrarea fondurilor proprii, pentru care se acordă o dobîndă de 1,5 la sută, și a creditelor acordate, în și din care, la solicitare, se fac încasări și plăți prn virament. În acest fel titularul contului nu mai lucrează cu bani lichizi (care pot fi pierduți sau furați), ci numai cu acte care, chiar pierdute, pot fi refăcute.

— Domnule director, în numele beneficiarilor de credite vă mulțumim și sperăm că aplicarea acestor măsuri vor ridica satul românesc la nivelul de civilizație și bunăstare pe care-l merită hărnicia și priceperea țăranului român.

DEMONTARE

La 6 martie, la solicitarea unor cetățeni ai Capitalei, a fost demontată statuia lui Petru Groza, cel care, în urma alegerilor din 1946 — vehement contestate în epocă și în prezent — a format guvernul. Amplasată în intersecția Bulevardului Eroilor, în parcul spitalului municipal București, statuia a fost demontată și înlăturată în cursul serii de marți cu sprijinul unui macaragiu de pe unul din șantierele Capitalei.

UNIUNEA DEMOCRATICĂ A SLOVACILOR ȘI CEHILOR DIN ROMANIA

Comitetul de coordonare al U.D.S.C.R. vă face cunoscut că la data de 10 martie 1990 va avea loc, în localitatea Nădlac, Primul congres al uniunii, la care vă invităm a participa. Lucrările congresului vor începe la orele 14 în incinta Hotelului Nădlac.

Președinte
ONDREJ ȘTEFANKO
Secretar
DAGMAR MARIA ANOCA

televiziune

Joi, 8 martie 1990

10,00 Actualități, 10,15 Telescoală, 11,20 Telecinemateca (reluare), 13,25 Actualități, 15,30 Teleglob — Iordania. 15,50 Muzică populară, 16,15 Panoramic economic, 16,45 Limba engleză (reluare), 17,10 Adevărul literar și artistic, 18,10 Tribuna partidelor politice, 19.10 Desene animate, 19,30 Actualități, 20,15 Pro Musica, 21,45 Cumințenia pămîntului, 22,40 Opinia sportivă, 23,10 Actualități, 23,25 Post scriptum la afacerea „Sulina" (IV).

Ce am realizat în două luni

S-au scurs două luni din acest an, perioadă în care rezultatele muncii noastre nu sînt încă ceea ce ar trebui să fie. Să exemplificăm cele afirmate mai sus prin comparație cu realizările aceleiași perioade a anului trecut.

Producția marfă industrială — 79,5 la sută, productivitatea muncii — 78 la sută, volumul investițiilor din fondurile statului — 34,4 la sută, export CTS — 67,8 la sută, export DC — 81,1 la sută, desfacerea de mărfuri cu amănuntul prin comerțul de stat și cooperatist — 126,1 la sută. Este adevărat că în luna ianuarie lucrurile nu au mers prea grozav (reorganizări, schimbări de conduceri, goluri în aprovizionare etc.), realizările lui februarie au crescut cu 4,6 procente față de cele ale lui ianuarie, dar sînt încă mult sub posibilități. Cauzele principale care au condus în perioada analizată la diminuarea producției sînt utilizarea incompletă a capacităților de producție existente, folosirea parțială a forței de muncă și a programului de lucru care au condus la reducerea producției la o serie de grupe cu pondere mare precum: produse de mecanică fină și optică — 73,2 la sută, mașini-unelte — 67,3 la sută, cherestea de fag — 67,1 la sută, cherestea — 41,3 la sută, țesături — 72,4 la sută, confecții textile — 83,7 la sută etc. Dar sînt și grupe la care se înregistrează depășiri, ceea ce denotă că se pot obține rezultate bune dacă întregul colectiv se ocupă de ceea ce trebuie să se ocupe: MUNCA. Astfel, la țiței extras — 131,3 la sută, tricotaje — 102,9 la sută, vagoane călători — 100 la sută etc.

Desfacerile de mărfuri cu amănuntul pe primele două luni trecute din acest an s-au ridicat la 1 128 milioane lei din care 367 milioane lei mărfuri alimentare, 185 milioane lei alimentație publică și 576 milioane lei mărfuri nealimentare. Corelat de aceștia industria alimentară a realizat importante depășiri ale producției: carne tăiată în abatoare — 122,4 la sută, preparate din carne — 170 la sută, conserve de carne 120,4 la sută, lapte de consum 107,6 la sută, produse lactate preparate 308,3 la sută, brînzeturi 141, 3 la sută, nemaiexportîndu-se nici un produs alimentar în această perioadă.

La investiții, cu toate că timpul a fost favorabil, se constată o încetinire a activității, volumul realizărilor fiind mai mic cu 66 la sută la total și 58 la sută la construcții-montaj, nerealizîndu-se nici o capacitate și nici un apartament.

Acestea sînt, așadar, realizările pe două luni care trebuiesc cît mai curînd recuperate mai ales pe baza creșterii productivității muncii, școlărește spunînd, cu cît obținem valori mai mari într-o oră înseamnă că ne-am mobilizat mai bine și în același timp reușim să dăm mai mult economiei naționale, contribuind astfel la o redresare economică cît mai rapidă.

MIRCEA ȚIȘCĂ

cinematografe

DACIA: Pompierul atomic. Orele: 9,30, 11,45, 14, 16, 18, 20.

STUDIO: Inamicul public nr. 1. Orele: 10, 12, 14, 16, 18, 20.

MUREȘUL: Succes Charley. Orele: 10, 12, 14, 16, 18, 20.

ARTA: Secretul armei... secrete. Orele: 9, 11, 13, 15, 17, 19.

PROGRESUL: Comisarul Cardone în acțiune. Orele: 15, 17, 19.

SOLIDARITATEA: Loara. Orele: 16, 18.

GRĂDIȘTE: Mihail, cîine de circ. Orele: 16, 18.

ÎN JUDEȚ

LIPOVA: Scaramouche. INEU: Omul din Rio. CHIȘINEU CRIȘ: Steaua Sudului. NĂDLAC: Un studio în căutarea unei vedete. SÎNTANA: Petrecerea. PECICA: Tănase Scatiu. Seriile I și II. CURTICI: Francois Villon. Seriile I și II. SEBIȘ: Cineva acolo sus mă iubește. ȘIRIA: Alerg după o stea. VINGA: Maria și Mirabela în Tranzistoria. PÎNCOTA: De ce are vulpea coadă.

timpul probabil

Vremea astăzi:

Vremea va fi predominant frumoasă, cu cerul variabil. Vîntul va sufla moderat cu intensificări de pînă la 45 km pe oră, din sectorul vestic. Temperatura minimă, 0 la 5 grade. Temperatura maximă, 12 la 17 grade.

(Meteorolog de serviciu, P. Dănuț)

În noaptea de marți spre miercuri (ce să facem? dormim mai puțin) am aflat, prin intermediul unui reportaj prezentat de postul local de televiziune, că la Arad nu există șomaj. Deocamdată. Că străzile sînt pline de bișnițari tuciurii, este o altă problemă. Și totuși, că veni vorba, cine face și recensămîntul lor? • Printre surprizele înregistrate la startul returului campionatului național de rugby se numără și refuzul echipei Universitatea Eltim. Timișoara de a susține meciul cu Dinamo București. Studenții, fiecare cu o panglică neagră la braț, s-au aliniat la centru împreună cu gazdele, au păstrat un moment de reculegere și au plecat la vestiare „Toți sportivii din Timișoara au fost participanți la Revoluție, s-au confruntat pe străzi cu reprezentanții Ministerului de Interne, de care aparține clubul Dinamo..." a declarat Alexandru Domocoș, căpitanul formației timișorene. Clar, nu? • Sîmbătă, de la Szeged pînă la vama Nădlac, cîmpul era plin de oameni: de la Nădlac la Arad, nici unul. Deci, în aceeași zi, cam la aceeași oră, în aceleași condiții meteorologice... Ai noștri, desigur, discutau pe tema împărțirii pămîntului • În anul 1989, în întreaga lume s-au înregistrat 55 cutremure de pămînt mai importante, soldate cu 506 morți. Această situație s-a aflat sub mediile anuale obișnuite, media anuală pe termen lung este de circa 60 seisme cu aproximativ 10 000 de morți. Dumnezeu a ținut seama că în 1989 au fost foarte multe seisme sociale. • Asaltul ziarelor scade în intensitate, dar nu și interesul cititorilor, care se plîng că nu le găsesc la chioșcuri. De ce? Iată o explicație, furnizată de Oficiul județean de difuzare a presei: Cotidienele centrale cînd vin pentru vînzare liberă, cînd nu. Ieri, de pildă, „Adevărul" a ajuns și pentru vînzare, „România liberă" a venit la Arad cu un minus de 11 saci (nu s-a vîndut nici un exemplar la chioșc și 2 200 de abonați n-au primit ziarul); „Gazeta sporturilor" a venit tot cu minus (nu s-a vîndut nimic și 156 abonați n-au putut primi ziarul) etc. Și semne de îndreptare nu sînt. • 90 de candidați speră să primească Premiul Nobel pentru pace pe anul 1990 — din care 65 personalități și 25 de organizații. Cine va fi alesul? • Pe piață sînt 23 de miliarde lei fără „acoperire" și nu lipsește mult să fim considerați miliardari..., săraci. • Adeverințele de la Circumscripția financiară, necesare la plecarea în străinătate au în continuare mare trecere. Ce contează că se pierde timp prețios, doar englezii au spus „Time is money", nu noi. • Există o criză a fildeșului, creată de interdicțiile internaționale, însă comercianții se descurcă. Unde credeți? În Siberia sovietică, unde se află circa zece mii de mamuți înghețați, dispăruți în urmă cu 10 000 de ani. Cererea de fildeș de mamut a înregistrat un salt enorm, ca și prețul: 1 000 de dolari/kg. Acest tip de fildeș este mai dificil de sculptat decît cel de elefant, dar numai experții pot distinge un material de celălalt. Siberia însă e departe de noi! • Aflăm de la Direcția județeană de poștă și telecomunicații Arad, că în zilele de duminică și luni, din a doua și din a patra săptămînă din lună, factorii poștali nu distribuie presa la abonați. Just! Au și ei dreptul la săptămîna de lucru redusă, iar noi ne vom mai odihni ochii în acest timp.

TRISTAN MIHUȚA

Flash

● La Arad s-a constituit filiala Partidului Socialist Democrat Român. Pentru consultarea programului partidului, relații suplimentare și înscrieri, Comitetul de inițiativă vă invită la sediul din Arad, str. Tribunul Dobra nr. 5, zilnic, între orele 10—13 și 16—19.

anunțuri publicitate

ANIVERSĂRI

18 garoafe roșii și un călduros „La mulți ani!" pentru Kovacs Andrea, din Șagu îi dorește prietenul Attila. (85943)

Dacă poate exista ceva mai sublim, mai înălțător decît fericirea acel ceva vi-l doresc din tot sufletul. Acum cînd trandafirul vieții își deschide a noua petală urez „La mulți ani!" pentru STUMF TEREZIA, din Macea. T. (85922)

2 garoafe roșii și un călduros „La mulți ani!" pentru Măduța Irina, din Susag (Coroi), cu ocazia zilei de naștere, îi urează Ovidiu și Liviu. (86062)

Cu ocazia pensionării colegei BENECI ROZALIA, colectivul Florăriei nr. 1 îi urează „La mulți ani!", viață lungă și fericire. (86071)

La pensionarea fratelui TEODOR COSTEA, din Gurahonț, în vîrstă de 59 ani și 40 ani serviciu, șef coloană I.T.A., îi dorim sănătate, fericire IOANA și CORNEL. (3)

Cu ocazia împlinirii vîrstei de 70 ani îi urăm lui Pavel Chiu, sănătate și „La mulți ani!". Cu drag, soția Ghizela și nepoții. (85864)

Sincere urări de fericire telefoniștelor de la Schela petroliferă Pecica. Familia Gabrian. (65306)

Sincere urări de fericire tuturor telefoniștelor de la oficiul Pecica. Familia Gabrian. (65306)

VÎNZĂRI — CUMPĂRĂRI

● Vînd Dacia 1300, ladă frigorifică 260 l. Zădăreni nr. 207. (1) ● Vînd urgent Dacia 1300, elemente 1310. Informații, Agenția C.E.C. Gurahonț, orele 8—16. (65178) ● **Vînd casă mică, ocupabilă imediat, str. Birsei 18, în curte, telefon 969/56106.** (65177) ● Vînd Aro 244 diesel, neridicat Deva, telefon 956/21328, după ora 16. (65173) ● Vînd apartament 3 camere, confort I, Calea Aurel Vlaicu, telefon 46879. (65174) ● Vînd casă, 3 camere, baie, dependințe, grădină cu vie, pomi fructiferi, ocupabilă imediat, Cuvin 61 A. (38670) ● Vînd drujbă Ural, nouă, telefon 35929. (65163) ● Vînd caniș negru. Informații, după ora 16, telefon 11312. (65157) ● Cumpăr casă mică, Grădiște, telefon 22481. (65156) ● Vînd casă cu grădină cu pomi fructiferi, în comuna Covăsînț nr. 134. Informații, Ghioroc nr. 111, familia Sînzianu Fănică. (65143) ● Vînd Dacia 1300, culoare alb 13, adresa Arad, str. Margaretelor 34, telefon 38989. (65140) ● Vînd apartament bloc, 2 camere, pivniță, gaz, autoturism Renault 10, telefon 44132. (65134) ● Vînd Dacia 1310, rulat 8000 km, satul A. Iancu 189, județul Arad. (65126) ● Vînd Aro 244 diesel, motor de Brașov, nou, Arad, telefon 64610. (65132) ● Vînd casă cu grădină și anexe, Cicir nr. 102. (65135) ● Vînd vană de baie și cazan încălzire apă, telefon 15402. (65137) ● Vînd Dacia 1300 cu elemente 1310, în stare bună, la preț convenabil, dr. Iuga Gheorghe, Dispensarul veterinar, Hălmagiu, telefon 107. (65138) ● Vînd Dacia 1310 din depozit, telefon 63303, după ora 16. (86082) ● Vînd televizor „Cromatic", Bihorului 2—4, ap. 7. (86089) ● Vînd casă, orașul Curtici ,str. Tîrnavelor 2, desființez gospodăria. (85920) ● Vînd apartament bloc, confort unu, 3 camere, Calea A. Vlaicu, bloc A-7, scara B, ap. 14, etajul III, telefon 47206. (86093) ● Vînd cameră tineret Răducu, multe corpuri, telefon 12895, după ora 17. (86092) ● Vînd Dacia 1300 și motocicletă MZ 175, ambele în stare perfectă, str. Steagului 74, Sînicolau Mic. (65424) ● Vînd televizor Grigorescu alb negru, telefon 37211. (65426) ● **Vînd casă proprietate, încălzire proprie, 4 camere, anexe, garaj, grădină, Dacia 1300, instalație gaz, str. Mușcatei nr. 2, Aradul Nou, telefon 19437.** (65427) ● Vînd sufragerie, mașină spălat Alba Lux 2,, sobă motorină, aragaz, 3 ochiuri, 30 Decembrie 10, ap. 4. (65429) ● Vînd „Venoruton", „Cavinton", „Dopegit", „Panangin", „Corinfar" televizor nou „Diamant 210", cuptor aragaz 3 ochiuri, telefon 69445. (65436) ● Vînd piese Wartburg 11, Ineu, str. Amurgului nr. 11. (65484) ● Vînd casă 4 camere, plus dependințe și grădină, zonă centrală, telefon 35016, între orele orele 14—18 sau schimb cu apartament cu 2 camere. (65485) ● **Vînd apartament bloc, două camere, gaz, str. Banu Mărăcine, telefon 18913, după ora 16.** (85669) ● Vînd orgă Casio CT 607, 5 octave radiocasetofon dublu caset „Internațional", mașină de tricotat „Dopleta" 392, pat dublu, Vinga 71, telefon 969/60041 sau 969/60021. (85768) ● Vînd Dacia 1300, eventual schimb Oltcit Club, telefon 17357. (85847) ● Cumpăr televizor alb-negru, stare perfectă, telefon 48988. (85848) ● Vînd Dacia 1310 din depozit, telefon C.A.P. Caporal Alexa, Porcolean. (85849) ● Vînd BMW 733 I, telefon 64884. (85850) ● Vînd urgent (cu preluare de rate sau fără), apartament 2 camere decomandate, etaj I, zona Confecții, telefon 18957. ● Vînd mașină de cusut Singer mare, la telefon 30647. (86051) ● Vînd candelabru antic din alamă, bibliotecă dulap, două uși cu vitrină cristal, antic, telefon 38315, după ora 17. (2) ● Cumpăr televizor Telecolor, în garanție, telefon 68147, orele 19—22. (86021) ● Vînd Dacia din depozit, video nou „Hinari", cumpăr apartament bloc, 2 camere, zona Podgoria, telefon 38555. (86023) ● Vînd mobilă, telefon 12130, după ora 16, str. Haiducilor 10, bloc D-2, scara C, ap. 5, Arad. (86032) ● Vînd sufragerie tip 623, din lemn, la telefon 11737, între orele 16—20. (86034) ● Vînd cărucior landou din catifea, telefon 64447. (86038) ● Vînd apartament trei camere, cu schimb Dacia 1300, cartierul Micălaca, bloc 213, scara A, ap. 2, str. Săvîrșin. (88039) ● Vînd butelie aragaz, telefon 30029, orele 14—19. (86041) ● Vînd casă mare, Curtici, str. Daciei 14, Roza. (86043) ● Vînd casă Pîncota, str. Cloșca nr. 42, una compusă din 4 camere și dependințe și una cu etaj neterminată cu atelier blănărie. (86044) ● Vînd mașină nouă din depozit, telefon 61401, orele 17—20. (86048) ● Vînd sfeclă furajeră, butelie aragaz, telefon 18309. (86052) ● **Cumpăr casă din cărămidă, 2—3 camere și grădină mare în Grădiște sau Micălaca, exclus șoselele principale, telefon 32221, după ora 16.** (86053) ● Vînd video „Sharp" cu telecomandă, Sebiș, telefon 969/21179. (86056) ● Vînd urgent casă, imediat ocupabilă, în Aradul Nou, str. Sever Secula nr. 12 (în spatele Școlii de șoferi. (86057) ● Vînd casă în Fîntînele nr. 375/A. (86058) ● Vînd congelator „Privileg", 280 l, telefon 69634. (86080)

DIVERSE

● Anunțăm că în seara zilei de 9 martie 1990, ora 18, în sala Palatului cultural va avea loc o slujbă evanghelică. Mesajul evanghelic îl va avea pastorul ing. Aurel Popescu din S.U.A. (86078) ● Caut femeie pentru ajutor menaj, telefon 21636, după ora 14. (86146)

Biserica Creștină adventistă de ziua a șaptea din Ineu vă invită să participați la un program religos care se va desfășura în Casa de cultură a orașului, Calea Republicii nr. 5, în zilele de 9 la 17 martie, orele 19—21, exclusiv duminicile. Vă așteptăm cu multă căldură sufletească. (86112)

DECESE

Cu nemărginită durere anunțăm încetarea din viață a scumpului nostru soț, tată și bunic, JIGOVAN AUREL, în vîrstă de 58 ani. Înmormîntarea are loc vineri, 9 martie, în satul Camna, județul Arad. Soția Terezia, fiica Marioara, ginerele Radu și nepotica Monica. (86133)

Cu nemărginită durere anunțăm moartea fulgerătoare a celei ce a fost Ponta Persida Vioara, din Pecica. Înmormîntarea, 8 martie, ora 14. Soțul și nepoții. (86105)

CONDOLEANȚE, ANUNȚURI DE FAMILIE

Astăzi ar trebui să-ți spunem „La mulți ani!", îți udăm mormîntul cu lacrimi și flori, scumpul și neuitatul nostru soț, tată și bunic, PANEA CRĂCIUN, fost Epitrop la Biserica Șega I. Rugăm pe cei care l-au cunoscut să păstreze un moment de reculegere. Nu te vom uita niciodată. Soția DOMNICA, fiicele, ginerii și nepoții. (85897)

Sîntem alături de colega noastră, Ioja Maria, în greaua durere pricinuită de decesul mamei sale și îi transmitem sincerele noastre condoleanțe. Colegii de muncă din Inspectoratul silvic județean Arad. (86147)

Dor, lacrimi și flori, la un an de la despărțirea pentru totdeauna de colega noastră Pop Adriana. Vei trăi veșnic în amintirile noastre. Colegele de la Gospodina 8. (38769)

Elevii Școlii generale Șofronea sînt alături de domnul profesor Bărnău Nicolae în marea durere pricinuită de moartea tatălui. (86086)

Cadrele didactice de la Școala generală din Șofronea sînt alături de colegul lor, prof. Bărnău Nicolae, în marea durere pricinuită de decesul tatălui și exprimă sincere condoleanțe familiei îndurerate. (86087)

Profund îndurerați de trecerea în neființă în mod fulgerător a vecinului nostru, Olaru Emil, transmitem pe această cale profunda noastră compasiune familiei. Locatarii, blocului A 15. (86090)

Se împlinește un an de cînd a plecat dintre noi, Mureșan Florica Dorina, acum cînd florile înfloresc, eu mami putrezesc, Voi scumpă măicuță mea ți-am fript inima ție și la Laura. N-am murit în moarte curată. Am murit c-am fost forțată. Un pios omagiu din partea fiicei Laura, mamei și fratelui. (86096)

ÎNTREPRINDEREA DE PRODUCȚIE PRESTĂRI ARAD
Calea Bodrogului nr. 3

Încadrează:
— 1 sculer matrițer, categ. 2—4;
— 1 lăcătuș întreținere (specializare prese), categ. 2—4;
— 1 lăcătuș întreținere (specializare mașini hidraulice, categ. 2—4;
— 1 mecanic motoare Diesel;
— 1 zidar întreținere, categ. 2—4;
— 1 instalator întreținere.

Informații suplimentare la biroul personal. (256)

SECȚIA NR. 1 DRUMURI ȘI PODURI ARAD
cu sediul în str. Digului nr. 1

Încadrează în muncă muncitor necalificat care să locuiască la cantonul de pe drumul Arad—Șiria km 17, cu atribuții de întreținerea cantonului și a zonei drumului aferentă.

Informații suplimentare la sediul secției sau la telefon 63019. (260)

ÎNTREPRINDEREA AGRICOLĂ DE STAT NĂDLAC
Str. G. Enescu nr. 85

Încadrează prin concurs:

— șef sector construcții.

Condiții de angajare:

— inginer constructor;

— subinginer constructor;

— tehnician constructor, cu vechime minimă 5 ani.

Încadrarea se face conform Legii nr. 12/1971 și Decret nr. 206/1988.

Concursul va avea loc la sediul I.A.S. Nădlac, în data de 15 martie 1990, ora 10.

Înscrierile se fac pînă la data de 14 martie 1990. (259)

BRIGADA COMPLEXĂ DE ANTREPRIZA CONSTRUCȚII MONTAJ ARAD
Str. E. Varga nr. 9, telefon 21331

Încadrează inginer mecanic, de preferință specialitatea auto.

Încadrarea conform Legii 12/1971 și Legii 57/1974. (258)

INTREPRINDEREA „ARĂDEANCA" ARAD
Str. Pădurii nr. 2—4

Organizează concurs în data de 12 martie 1990, ora 11, pentru ocuparea următoarelor posturi:

— maistru textilist, specialitatea confecții;
— 2 ingineri T.C.M.-iști, mecanici pentru proiectări;
— 1 inginer specialitatea hidraulică;
— 3 lăcătuși sau reglori pentru secția mase plastice, categ. 3—5.

Informații suplimentare la telefon 13460, interior 27. (257)

C.P.A.D.M. ARAD

Angajează urgent două femei de serviciu la „Hanul de la răscruce" și o recepționeră.

Cei interesați se vor adresa la sediul cooperativei din B-dul Revoluției 50. (255)

ÎNTREPRINDEREA DE REȚELE ENERGETICE TIMIȘOARA, SECȚIA DE ÎNALTĂ TENSIUNE,

cu sediul în Timișoara, Piața Romanilor nr. 11

Încadrează urgent următorul personal pentru Centrul de înaltă tensiune Arad, județul Arad:

— electricieni exploatare pentru stații de transformare și linii electrice de înaltă tensiune.

Condiții de încadrare conform Legii nr. 12/1971 și Legii 57/1974.

Pentru relații suplimentare vă veți adresa la sediul I.R.E. Timișoara, telefon 961/11180, 1 1181, 11182, interior 215 sau la sediul Centrului de înaltă tensiune Arad, Calea Armatei Roșii nr. 65—71, telefon 36398. (263)

ÎNTREPRINDEREA AVICOLĂ DE STAT ARAD
Calea Zimandului nr. 5

Încadrează:

— muncitori necalificați (bărbați),
— frigotehniști, categoria 3-5.

Informații telefon 31180. (245)

REDACȚIA ȘI ADMINISTRAȚIA: Arad, Bulevardul Revoluției nr. 81. Telefoane: secretariat 13302, administrația și publicitate 19404. Redactor șef: DUMITRU TOMA.

Adevărul

Cotidian independent al județului Arad

ANUL II	Nr. 66	Vineri, 9 martie 1990	4 pagini — 1 leu

Procesul de la Timişoara (V)

La capătul a şase zile, procesul de la Timişoara este departe de a fi dat acele răspunsuri, pe care opinia publică şi îndeosebi timişorenii, le-au aşteptat şi le aşteaptă cu înfrigurare. Ba am putea spune că interogatoriile şi depozițiile inculpaților au început a impune unele concluzii greu de întrevăzut la debutul dezbaterilor. Printre acestea: lipsa unei coordonări şi a unui centru unic de reprimare a manifestațiilor (excluzînd, fireşte, pe cei doi mari şi pînă acum, unici vinovați — Nuță şi Mihalea), neimplicarea efectivă (să vedem ce va dovedi probatoriul de mai tîrziu) a celor acuzați în masacrele şi ororile din zilele de 17 şi 18 decembrie şi nu în ultimul rînd, faptul, că urmele acelor care se fac vinovați de ordonarea deschiderii focului continuă să rămînă învăluite în mister.

Din ce cauze oare? În pauze, printre cei prezenți se avansează felurite supoziții care de care mai fantasmagorice. Nu le amintim aici spre a nu alimenta o atmosferă şi aşa destul de încărcată de suspiciuni. Cert este că unii inculpați se feresc a spune lucrurilor pe nume, de unde şi exasperarea amară a preşedintelui, completului de judecată la un moment dat: „Ne învîrtim şi ne tot învîrtim (în jurul unor răspunsuri clare, deschise, n.n.), iar adevărul — de obicei — este undeva la mijloc!" Chestiunea este: unde este acest mijloc şi cum va fi el găsit? Chestiune la a cărei nu prea grabnică lămurire contribuie şi susnumitul complet, fie numai dacă ne referim la interdicția dictată cu privire la semnificația şi conținutul misteriosului ordin (pare consemn?) „Radu cel Frumos"! De ce nu s-a permis răspunsul la întrebarea ridicată de un avocat? Ce ascunde sau pe cine ascunde ori implică respectivul indicativ? Să rămînă el îngropat şi nelămurit pentru totdeauna aşa cum s-a întîmplat şi cu celebrul plan zet-zet, secret scăpat de Ion Dincă la procesul celor patru „mari" şi care cu aceeaşi repeziciune şi deosebită grijă a fost ferit de ochii şi urechile opiniei publice?! .

Interesul tuturor — s-a subliniat mereu pe parcursul de pînă acum al procesului — este de a afla adevărul. Şi de a-l spune. Direct. Fără ocolişuri. Atunci, de ce acele poticneli şi fraze rostite doar pe jumătate? Singurul care ni s-a părut a vorbi mai tranşant a fost — culmea — exgeneralul Emil Macri, cel aparent, mai vinovat dintre toți, care l-a acuzat direct pe generalii Guşe şi Stănculescu pentru ordinele date. Coloneii Sima, Popescu şi Teodorescu au întărit, ce-i drept, afirmațiile superiorului lor, dar cu cîtă fereală şi după cîte ceasuri de interogatoriu! Bun. Pornind de la supoziția că în primele zile cei care au tras au fost militarii şi unele cadre de miliție, se pune întrebarea: dar, după data de 20 decembrie — cînd armata a fraternizat — şi pe alocuri şi mai înainte (!) cu demonstranții — cine a dirijat şi continuat să tragă în manifestanți? Pen-

M. DORGOŞAN

(Cont. în pag. a III-a)

Noutăți în unitățile agricole de stat arădene

Primăvara — anotimp care va constitui, cu siguranță, în acest an, începutul renaşterii agriculturii româneşti — bate la uşă. Şi pentru că în ansamblul agriculturii arădene, unitățile agricole de stat ocupă o pondere însemnată, am căutat zilele trecute, într-o convorbire purtată cu domnul ing. Dumitru Toacsen, directorul Trustului județean IAS, să aflăm ce aduce nou primăvara 1990 pentru întreprinderile agricole de stat arădene, cum sînt ele pregătite pentru declanşarea şi desfăşurarea lucrărilor agricole de primă vară. Din motive de spațiu tipografic, am renunțat la transcrierea întrebărilor, ele reieşind din contextul răspunsurilor. Aşadar:

● Față de anii precedenți, pentru 1990 indicatorii de plan au fost stabiliți pe baza propunerilor „de jos", de la nivelul fermelor şi unităților, încercîndu-se însă o echilibrare, pe cît posibil, a structurii culturilor, astfel încît să poată fi asigurată realizarea fondului de stat pentru județul nostru. S-a suplimentat cu 4.000 ha. suprafața destinată porumbului boabe, ținînd seama de necesitatea asigurării hranei pentru efectivele de porcine şi păsări existente în județ. Tot „de jos" au fost stabilite nivelul producțiilor medii (realiste, perfect realizabile) şi destinația acestora. Din punct de vedere economic, noile prețuri de achiziții vor asigura desfăşurarea întregii activități a unităților IAS sub semnul eficienței economice, pentru 1990 estimîndu-se un beneficiu de 130 milioane lei, față de pierderile

MIRCEA CONTRAŞ

(Cont. în pag. a II-a)

O inedită „Paradă a modei?" Nu! E vorba de propunerile pentru noile uniforme ale Poliției.

În exclusivitate pentru „Adevărul"

Bene Ferenc: „Fotbalul românesc actual este printre cele mai bune din lume"

Miercuri, 28 februarie, printre spectatorii prezenți la meciul FC Bihor — Poli Timişoara din „Cupa României" desfăşurat la Arad s-a numărat şi binecunoscutul fost internațional maghiar de fotbal, Bene Ferenc, actualmente antrenor secund al echipei Ujpesti Dozsa. Înaintea jocului, domnul Bene a avut amabilitatea să ne acorde în exclusivitate un interviu pentru cititorii ziarului „Adevărul".

— Cu ce prilej vă aflați la Arad?

— Poate ştiți, poate nu, în Ungaria, echipele pot să aibă în componența lor doi jucători străini. Noi, la Ujpesti nu avem încă nici unul. „Am pus ochii" pe nişte jucători români, concret am venit să-i văd pe viu pe susceptibilii vizați.

— Ne dați vreun nume?

— Nu încă, oricum vrem să legitimăm legal, cu acordul cluburilor, al federației, doi jucători din România.

— De ce din România?

— Simplu. Pentru că aveți un fotbal de certă valoare internațională, calificarea naționalei dumneavoastră în dauna marii favorite, Danemarca, pentru Italia '90, confirmînd aceasta, iar disputarea a două finale de CCE de către Steaua nemailăsînd nici un dubiu în privința valorii actuale a fotbalului românesc.

— Ca jucător dintr-o țară vecină cunoaşteți bine fotbalul românesc. Aveți amintiri plăcute sau nu legate de el?

— Da, îl cunosc destul de bine. Primul contact l-am făcut în 1962, eu fiind component al echipei maghiare UEFA, apoi ne-am întîlnit cu norocul la Tokyo în '64, cînd Constantin a ratat penalty-ul şi Ungaria a învins cu mare noroc, cucerind în final titlul olimpic. Am multe, multe amintiri frumoase legate de fotbalul românesc, am prieteni. Cu Lucescu am jucat la

MIRCEA ȚIŞCĂ

(Cont. în pag. a II-a)

Semnal: Hîrtia pentru ziare a devenit o mare „necunoscută"!

Ziarul „Adevărul" din Arad face un apel pe această cale către conducerile Ministerului Economiei Naționale, Ministerului Industrializării Lemnului şi Centralei Industriale pentru Celuloză şi Hîrtie Bacău să ia măsuri pentru asigurarea necesarului de hîrtie în vederea apariției ziarelor. Fabrica „Letea" Bacău, cu care ziarul nostru are încheiate contracte pentru hîrtie ne-a anunțat că procesul de producție este oprit şi va fi reluat luni, în condițiile în care noi mai avem asigurată hîrtia doar pentru cîteva zile.

Menționăm că pe lunile februarie şi martie a.c. fabrica are o restanță de 42 tone hîrtie față de contractul nostru.

Cerem scuze anticipat cititorilor ziarului nostru dacă vom fi puşi în imposibilitatea de a mai apărea, subliniind că vina nu ne aparține! Considerînd că informarea opiniei publice cu ajutorul presei scrise constituie o problemă vitală, un drept cîştigat al tinerei noastre democrații, cerem ca, în cazul în care fabricile de hîrtie nu pot asigura stocurile minime necesare, să se apeleze, pînă la normalizarea situației, la rezerva de stat.

Comunicat

Luni 12.III.1990 ora 13, la Liceul Pedagogic Arad are loc şedința de pregătire-prezentare a statutului în vederea constituirii Ligii arădene a sindicatului liber din învățămînt.

Se vor prezenta delegații din toate unitățile de învățămînt ale județului.

Comitetul provizoriu al Ligii

Anunț

Stimați cititori, întrucît tipografia noastră beneficiază de prevederile Decretului-lege, avînd două zile libere pe lună, vă informăm că a doua săptămînă şi ultima săptămînă din lună vom apărea sîmbăta în opt pagini, urmînd ca în duminicile respective să nu apară ziarul.

Dreptul la replică

Către Redacția ziarului „Adevărul"

Colectivul brigăzii nr. 3 din cadrul IACM Arad se desolidarizează de activitatea desfășurată de cei 16 semnatari ai „scrisorii deschise" adresate ziarului „Adevărul" cît și de modul în care a fost întreprinsă ancheta de către ziar, pe baza următoarelor argumente:

1. Motivația acuzațiilor aduse ing. Buzatu Constantin lipsește!

Considerăm că un număr de voturi dat chiar în cadrul democratic și liber nu poate avea o valoare reală dacă s-au acordat pe baza unei campanii de acuzații a căror motivare nu a fost prezentată și demonstrată.

2. Ancheta întreprinsă de ziar o considerăm cel puțin incompletă, deoarece s-a desfășurat fără să fie ascultată și părerea acelora care nu sînt împotriva ing. Buzatu Constantin (de fapt, cînd s-a desfășurat ancheta, cît timp, cu cine s-a discutat, dacă părerile au fost motivate sau doar opționale pur și simplu?)

Considerăm că escaladarea acestui subiect, în maniera în care a început, este de natură să aducă deservicii întregii întreprinderi. Sîntem pentru adevăr, dar prezentat și interpretat corect.

Invităm pe această cale redacția la un dialog real despre subiectul scrisorii deschise.

Vă rugăm să publicați prezenta scrisoare sau o notă prin care redacția nu își asumă răspunderea pentru conținutul „scrisorii deschise".

Arad, 7 martie 1990

Cu mulțumiri, Colectivul brigăzii nr. 3 Construcții al IACM Arad în numele căreia semnează ing. SICORA IOAN MIHAI.

NOTA REDACȚIEI:

Pentru conținutul scrisorii publicate în numărul de miercuri, 7 martie a.c., din ziarul nostru răspund, firește, semnatarii respectivei scrisori. Ziarul „Adevărul" și-a făcut datoria de a supune atenției opiniei publice prima scrisoare și, iată, o supunem atenției opiniei publice și pe aceasta.

Aflăm de la Procuratură

● În seara zilei de 20 februarie, Baroti Bayka Ludovic, muncitor necalificat la ICRA Arad a băut împreună cu un coleg de serviciu. Colegul s-a dus acasă iar Baroti a pornit-o către CPL. Știa el că acolo există un rastel, pe care rastel trebuie să se afle bicicletele muncitorilor. La ora respectivă — în jur de 23 — ar putea să acționeze nestingherit. Însă cum socoteala de-acasă nu se potrivește cu cea din țîrg, paznicul Iosif Bulboacă îl surprinde pe cînd încerca să taie cu patentul lanțurile la două biciclete. Împreună cu Kovacs Carol îl imobilizează, sesizînd poliția. S-au mai găsit asupra lui, pe lîngă patent, și două chei de demontat biciclete.

● Farcaș Lingurar Floare și Farcaș Lingurar Eugenia nu aveau nici o condamnare la activ. Acum vor avea. Surori fiind s-au dus în vizită la o altă soră a lor, pe strada Sinagogei. Vizita a decurs normal, dar, la plecare, le-au „făcut cu ochiul" rufele întinse la uscat pe sîrmă de Ana Ardelean, o vecină a surorii lor. Ieșind frumos pe poartă, au revenit pe furiș și pe întuneric, adunîndu-le cu grijă pe toate. S-a dovedit că au sustras obiecte de îmbrăcăminte în valoare de 1.540 lei. Urmează să fie trimise în judecată.

● Prestînd munci ocazionale prin comuna Pecica, Frank Adalbert și Kadar Zoltan au reușit să cunoască gospodarii și gospodăriile de aici. În seara zilei de 6 februarie, stînd ei la o cinzeacă, lui Frank i-a venit o idee, propusă pe dată și lui Kadar. „Știi tu ce cămară garnisită are P.C.? Doar a tăiat omul de curînd un porc gras. Nu ne-ar strica și nouă ceva de prin cămară..." Planul a și fost pus la punct. Au urcat pe biciclete — gospodăria se afla la marginea comunei — și nu s-au mai oprit pînă la poarta omului. Frank a pornit-o spre cămară, a cărei ușă dădea în curte, iar Kadar a rămas de pază. Curtea însă avea și ea păzitorul ei, un dulău care și-a alertat stăpînul. Acesta i-a surprins pe inculpați, care, uitînd de biciclete, și-au luat picioarele la spinare. Polițiștilor din Pecica nu le-a fost greu să-i recupereze pe vinovați, care au fost trimiși în judecată pentru violare de domiciliu, tentativă de furt calificat în paguba avutului personal (Frank A.) și complicitate la aceste infracțiuni (Kadar Z.).

CRISTINA ALECU

Decizia nr. 40

din 20 februarie

Primăria municipiului Arad;

Avînd în vedere:

— că „Insula Mureș" este în administrarea operativă a Primăriei municipiului Arad prin Secția de gospodărie comunală;

— drumul din pădurea Ceala pe toată lungimea — str. Bodrogului — Insula Mureș — a fost construit dintr-un sistem rutier pentru trafic ușor;

— art. 50 din Decretul nr. 328/1968 privind circulația pe drumurile publice;

În temeiul prevederilor art. 3 și 7 din Decretul lege nr. 8/8.I.1990 de organizare și funcționare a organelor locale ale administrației de stat;

DECIDE:

ART. 1. — Începînd cu data de 1 martie 1990 se interzice circulația vehiculelor cu tonaj mai mare de 1,5 tone pe toată lungimea drumului din pădurea Ceala — drumul Bodrogului — Insula Mureșului.

ART. 2. — Conducătorii vehiculelor care nu respectă prevederile art. 1, vor fi sancționați cu amendă potrivit reglementărilor legale în vigoare.

ART. 3. Constatarea contravențiilor se face de către împuterniciții Primăriei precum și de către membrii Consiliului de administrare a Insulei Mureșului.

ART. 4. — Cu ducerea la îndeplinire a prezentei decizii se încredințează Secția de gospodărie comunală și Poliția municipiului.

PRIMAR Silviu Rațiu

SECRETAR Maria Alunaru

Carnet de reporter

Două ore la dispeceratul pompierilor

7 martie 1990. O zi capricioasă, de primăvară; o zi însorită dar cu rafale de vînt a căror tărie nu o dată ne-a pus la încercare stabilitatea pe picioare, ori a... pălăriilor pe cap. O zi obișnuită, pînă la un moment dat, și din punctul de vedere al pompierilor militari arădeni. Zicem „pînă la un moment dat" pentru că în orele după-amiezii, spre seară, mai precis între orele 18 și 20, la dispeceratul Grupului județean de pompieri lucrurile au început să se precipite și telefoanele să sune, mai-mai „să ia foc". Cauzele?

Din nefericire — așa după cum ne-a relatat, în cursul serii, d-l maior Mihaiu Bontea din cadrul Grupului de pompieri — incendiile (acești periculoși dușmani ai omului și-ai bunurilor sale) din ziua amintită „și-au scos colții", dacă putem spune așa, mai întîi, la locuința doamnei Doina Cuparescu din Arad, str. Liliacului nr. 15, mai precis la o magazie de lemne în care s-a improvizat un atelier de reparații electrice, dar cu... instalații electrice improvizate și nesupravegheate care au luat foc, punînd în pericol și casa. Dar pericolul a fost înlăturat prin intervenția promptă a pompierilor militari.

Nici n-au revenit bine în unitate, căci — la un nou semnal „săriți, ardel" — sirenele mașinilor de intervenție au fost obligate să reintre „în drepturi" (firește, deloc doritel) pentru ca pompierii să-și facă iarăși datoria, de data aceasta la o anexă de vară de la locuința familiei d-lui Eugen Galea din Arad, str. Renașterii nr. 39. Motivul incendiului? Același: instalații electrice improvizate și nesupravegheate!

...Telefoanele sună între timp la dispecerat (adică în timp ce erau „rezolvate" incendiile relatate mai sus): la CICh — un început de incendiu (luaseră foc niște scurgeri de ulei care au ajuns pînă la conductă supraîncălzită) care a fost însă rezolvat operativ și fără pagube — de către formația de pompieri civili din combinat. Echipajul aeronavei care a efectuat cursa de după-amiază București — Arad semnalează pompierilor din Arad că, survolînd zona Lipovei, au observat o „pătură" deasă de fum într-una din pădurile din zonă. Și în timp ce ziceam „uite, frate, și aviatorii sînt cu pompierii, bravo lor!", sînt luate măsuri, cu ajutorul Inspectoratului silvic județean pentru verificarea informației. Nu, nu era un incendiu de pădure, ci fusese aprinsă o mare cantitate de resturi vegetale în zona respectivă!

CONSTANTIN SIMION

„Fotbalul românesc actual este printre cele mai bune din lume"

(Urmare din pag. 1)

retragerea lui Bonev, iar cu Dobrin la aceea a lui Gento. Dar am și una mai deosebită legată de meciul de la București în 1972, cînd am făcut 2-2, partidă în care Răducanu mi-a făcut un coșmar pe care îl am și azi, după 18 ani: cînd mă trezesc noaptea din somn e categoric din vina lui Răducanu. Mă apucă transpirațiile.

— Vă mulțumesc și vă așteptăm cît mai curînd cu Ujpesti la Arad, pentru un joc amical.

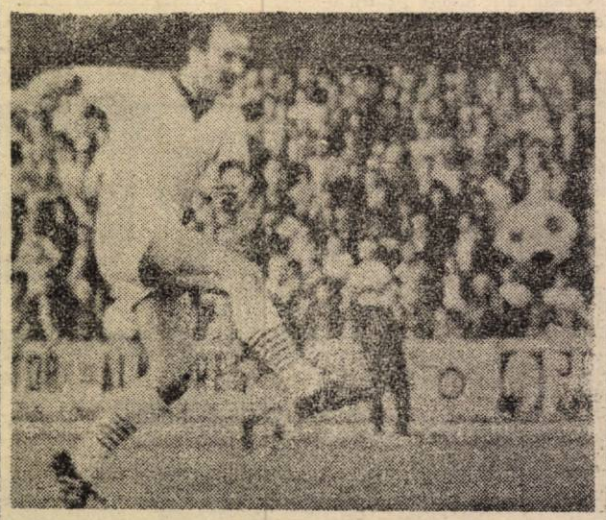

Programul competițiilor sportive

FOTBAL. Duminică, ora 11, pe stadionul Vagonul, are loc, în cadrul diviziei B, meciul **CSM Vagonul Arad — Chimica Tîrnăveni.**

În divizia C, **duminică**, ora 11: **Motorul IMA Arad — Dacia Orăștie.**

POPICE. Sîmbătă, ora 10, la arena UTA, are loc întîlnirea **UTA — Voința Timișoara (Div. A-F).**

BASCHET. Sîmbătă, ora 14, la Sala sporturilor, are loc partida **CSȘ Olimpia Arad — Transporturi Tg. Mureș (Div. B-M).**

HANDBAL. Duminică, ora 10, la Sala sporturilor, se desfășoară meciul **CSM Vagonul Arad — Metalul Lugoj (Div. B-M).**

☆

Luni, 12 martie, ora 16, la sediul CJEFS Arad are loc ședința de programare cu asociațiile sportive din campionatul județean II, iar la ora 18, ședința Colegiului județean al antrenorilor de fotbal.

Concursuri de judo

Zilele trecute, în sala de sport „Gloria" din Arad s-au desfășurat întrecerile fazei județene a Campionatului republican la judo, întreceri rezervate juniorilor I și II. În limitele categoriilor la care au concurat, pe primele locuri s-au situat sportivii: **la juniori I:** Dorin Bălaș (AS „Petrolul"), Vladimir Doboș (AS „Strungul"), Valentin Astănoaie, Andrei Rusu, Florin Popa, Adrian Ivanovici, Rudolf Schmith (toți de la CSȘ „Gloria") și Caius Lăzărescu (AS „Petrolul"), iar la **juniori II:** Vasile Curcă, Marius Tuef, Flavius Kiss, Aurelian Kolarov, Rareș Tarcea și Dorel Căprar (toți de la CSȘ „Gloria" Arad), Claudiu Brișan și Bogdan Lică (de la AS „Petrolul" Arad).

Să reținem că tot la Arad se va desfășura — la o dată care va fi anunțată din timp — faza pe zonă a Campionatului republican de judo, fază la întrecerile căreia vor participa sportivi din mai multe județe din Ardeal.

CONSTANTIN SIMION

Noutăți în unitățile agricole de stat arădene

(Urmare din pag. 1)

medii de 170 milioane lei înregistrate în anii precedenți. ● Tot ca noutate — faptul că din acest an, pentru prima dată, se acordă loturi în folosință îndelungată personalului muncitor încadrat cu carte de muncă, fapt ce constituie un stimulent în plus pentru stabilizarea forței de muncă în unitățile IAS. Aproximativ 5.400 de muncitori vor primi suprafețe de pînă la 5 000 mp pe persoană. De menționat că pentru aceste loturi au fost repartizate cele mai bune terenuri, cît mai aproape de vatra localităților, urmînd să se asigure de către unități, contra cost, întregul complex de lucrări mecanice cît și semințele, pesticidele și îngrășămintele necesare. ● La ordinea zilei se află acum declanșarea lucrărilor de primăvară. Sînt asigurate pentru aceasta toate utilajele precum și cantitățile de semințe și erbicide necesare. Lipsesc însă îngrășămintele chimice, pentru care unitățile IAS au repartiție de la Tîrgu Mureș, dar de unde nu au primit pînă acum nici un kilogram de îngrășămînt. Legat de declanșarea lucrărilor și desfășurarea lor, trebuie menționat faptul că a dispărut practica „indicațiilor", notelor telefonice, comandamentelor agricole, telestațiilor, specialiștii din fiecare unitate fiind singurii în măsură să stabilească, diferențiat, în funcție de condițiile existente, perioada și modul de efectuare a fiecărei lucrări. Aceasta duce la sporirea autonomiei unităților, dar și la creșterea răspunderii față de aplicarea tehnologiilor. Trebuie însă precizat că, avînd în vedere rezervele reduse de umiditate existente în sol în această primăvară, este bine să nu se întîrzie declanșarea lucrărilor mai ales la culturile din prima urgență, care sînt mari consumatoare de apă. ● Alte probleme aflate în atenția unităților aparținînd Trustului județean IAS: reducerea numărului de muncitori sezonieri veniți din alte județe prin creșterea gradului de mecanizare al lucrărilor și respectiv erbicidarea, în mai mare măsură decît pînă acum, a culturilor; completarea parcului de tractoare și mașini agricole, ținînd seama de faptul că în ultimii trei ani au fost casate 380 de tractoare, fără a fi însă înlocuite; continuarea lucrărilor de modernizare în fermele zootehnice; redimensionarea fermelor vegetale și zootehnice la dimensiuni care să permită exploatarea lor optimă, eficientă, rentabilă.

C.P.U.N. JUD. ARAD

Comunicat

Se aduce la cunoștința tuturor cetățenilor că, în cadrul C.P.U.N. al jud. Arad s-a constituit Comisia pentru cercetarea abuzurilor săvîrșite de membrii nomenclaturii P.C.R. și de organele de represiune în perioada de dictatură.

Pentru depistarea, verificarea și determinarea răspunderii de natură penală a tuturor acestor persoane vizate invităm cetățenii județului nostru să se adreseze comisiei sus menționate, cu sesizări și memorii, indicînd căile concrete de verificare și dovezile ce urmează a fi administrate, în vederea sesizării organelor de urmărire penală.

Atragem atenția celor ce vor depune sesizări și memorii în condițiile enumerate că își asumă răspunderea prevăzută de lege pentru realitatea și exactitatea afirmațiilor expuse în sesizare sau memoriu.

Comisia respectivă funcționează în sediul C.P.U.N. Arad din B-dul Revoluției (fost Republicii) nr. 75.

BIROUL EXECUTIV AL C.P.U.N. JUD. ARAD

Actualitatea cotidiană

• OJT Arad face cunoscut că, potrivit telexului primit de la Ministerul Turismului, organele vamale austriece cer turiștilor români 500 de șilingi pe zi, pentru fiecare turist, și bilete de călătorie dus-întors.

• Punctul turistic Chișineu Criș organizează duminică, 11 martie a.c., o excursie la Beiuș cu ocazia meciului de fotbal Gloria Beiuș — Strungul Criș. Pentru suma de 110 lei se asigură transportul cu autobuzul și o masă.

• Teatrul de stat Arad prezintă duminică, 11 martie a.c., ora 18, spectacolul cu piesa „Comedia erorilor" de W. Shakespeare.

• Filarmonica de stat Arad prezintă sîmbătă, 10 martie a.c., în sala Palatului cultural, interpretarea în primă audiție a oratoriului „Elis" de F. Mendelssohn Bartholdy. Dirijor: Doru Șerban. Soliști: Aurica Sorescu (Cluj), Eva Szatmari (Cluj), Liliana Stan (Brașov), Alex. Moisiuc (Opera București), Ovidiu Mitrescu (Opera Berlin), Teodora Marta (Arad). Biletele se găsesc la agenția Palatului cultural.

• Direcția județeană de poștă și telecomunicații Arad anunță abonații la presa locală și centrală că pentru a se putea acorda cele două săptămîni reduse de lucru pe lună factorilor poștali, în zilele de duminică și luni din a doua și a patra săptămînă din lună, nu se face distribuirea.

• „Asociația pentru ocrotirea copiilor și tinerilor diabetici din România" cu sediul în București, str. Cosmonauților nr. 27-29, anunță pe cei interesați înființarea filialei Banat, cu sediul în Timișoara. Adunarea de constituire a filialei Banat va avea loc în data de joi, 15.03.1990, ora 17 în sala de curs a Clinicii I Pediatrie din Timișoara, str. 16 Februarie nr. 2. Pot fi membrii Asociației ocrotirii legale a minorilor diabetici, tineri diabetici, orice altă persoană interesată din județele Timiș, Arad, Caraș-Severin, Hunedoara.

• Centrul de plante medicinale din Arad str. Aviator Georgescu nr. 9, telefon 13378, anunță culegătorii că în această perioadă începe recoltarea plantelor medicinale din flora spontană care se preiau în stare uscată și au prețuri noi de achiziții după cum urmează: flori de podbal (boboci) 43 lei pe kg.; flori de porumbar 64 lei pe kg. calit. I; păducel cu frunze și flori 17 lei. Rădăcini de: stînjenel 40 lei, brusture 30 lei, mătrăgună 50 lei, tătăneasă 50 lei, păpădie 40 lei, coaja de castan necrăpată 30 lei, muguri de plop negru 60 lei, coaja de crușin 30 lei, iarba de saschiu 20 lei pe kg.

Un electrocardiograf pentru Spitalul din Ineu

Un électrocardiographe pour Ineu

Înainte cu doisprezece ani, un grup de dansatori din Ineu au vizitat orașul Challans, din vestul Franței.

Prieteniile care s-au legat atunci, s-au transformat acum într-o intensă acțiune de ajutor umanitar la inițiativa Asociației Solidaritatea — România, animată de domnul Jean Claude Barreau și doamnele Artigue și Suzanne Murraille.

În dorința de a veni în ajutorul României, era firesc să se adreseze doamnei Doina Le Noay care însoțea cu doisprezece ani în urmă — ca interpretă — grupul de dansatori din Ineu și care recent s-a întors în Franța împreună cu medicul Jarnet care au depus ajutoare umanitare la Spitalul din Ineu.

Impresionați de mărturiile patetice ale celor doi cu privire la dezechiparea spitalului cu utilaje de primă necesitate, challandezii și-au întărit convingerea că trebuie acționat fără întîrziere, organizînd astfel un spectacol de gală ale cărui beneficii au făcut posibilă echiparea spitalului din Ineu cu un electrocardiograf.

Doamna Doina Le Noay este originară din Arad, stabilindu-se în Franța de zece ani, unde predă limba franceză la Nantes.

Emoția care i-a străbătut vocea cînd a vorbit despre țara sa, i-a impresionat pe challandezi.

Mișcați de evenimentele recente prin care a trecut România și de speranța fermă a doamnei Doina Le Noay că „totul se poate schimba", challandezii au promis că vor susține și în continuare pe acei care au cunoscut aici, în România, „o mare tragedie".

Gîndindu-se la jertfa celor căzuți pentru libertate, renaștere națională, sîntem convinși că doamna Doina Le Noay și-a amintit de versul lui Louis Aragon: „Unde mor eu, renaște patria". Este sigură că acest suprem sacrificiu nu va fi zadarnic.

Noi, ineoanii, apreciem atitudinea doamnei Doina Le Noay în dorința neabătută de întrajutorare a confraților români și dorim împreună cu întregul popor român să continuăm cele mai bune relații cu Franța pe care am considerat-o totdeauna sora noastră mai mare.

Colectivul Spitalului orășenesc Ineu

cinematografe

DACIA: Pompierul atomic. Orele: 9,30, 11,45, 14, 16, 18, 20.

STUDIO: Inamicul public nr. 1. Orele: 10, 12, 14, 16, 18, 20.

MUREȘUL: Succes Charley. Orele: 10, 12, 14, 16, 18, 20.

ARTA: Secretul armei... secrete. Orele: 9, 11, 13, 15, 17, 19.

PROGRESUL: Comisarul Cardone în acțiune. Orele: 15, 17, 19.

SOLIDARITATEA: Loara. Orele: 16, 18.

GRĂDIȘTE: Mihail, cîine de circ. Orele: 16, 18.

ÎN JUDEȚ

LIPOVA: Șcaramouche. INEU: Omul din Rio. CHIȘINEU CRIȘ: Steaua Sudului. NĂDLAC: Un studio în căutarea unei vedete. SÎNTANA: Petrecerea. PECICA: Tănase Scatiu. Seriile I și II. CURTICI: Francois Villon. Seriile I și II. SEBIȘ: Cineva acolo sus mă iubește. ȘIRIA: Alerg după o stea. VINGA: Maria și Mirabela în Tranzistoria. PÎNCOTA: De ce are vulpea coadă

televiziune

Vineri, 9 martie 1990

10,00 Actualități, 10,15 Muzică populară, 10,45 Pro Musica (reluare), 12,15 O istorie a partidului comunist român, 12,40 Actualități, 15,30 Glasul pămîntului, 16,00 Muzică populară, 16,20 Patrimoniu, 16,50 Știința azi, 17,10 Emisiunea în limba germană, 18,10 Tribuna partidelor politice, 19,10 Desene animate, 19,30 Actualități, 20,00 Semnal, 20,15 Pro și contra: privatizarea, 20,40 Roman foileton: „Nopți și zile" (10), 21,35 Gaudeamus, 22,35 Reflector, 23,00 Actualități, 23,15 Tele-top.

Procesul de la Timișoara

(Urmare din pag. 1)

tru că așa după cum recunoaște și fostul locțiitor al șefului Direcției a III-a de contraspionaj, Filip Teodorescu, în Timișoara s-au auzit mereu focuri de armă automată, chiar și în noaptea de 23 decembrie! Cine putea să tragă? Cei patru acuzați interogați pînă acum neagă categoric implicarea forțelor locale aparținînd Inspectoratului județean M.I., Armata, adăugăm noi, iese, de asemenea, din discuție. Grupul de ofițeri venit de la București, între care și colonelul Teodorescu, pare la fel de străin de situație. „Eu, declară F. Teodorescu, nu am tras și nu am fost înarmat nici măcar cu un briceag!"

Atunci, cine a fost totuși? La un moment dat, vă amintiți? se vorbea febril — inclusiv la Arad! — despre așa-zise trupe de teroriști. Unde sînt și cum se explică că nu s-a găsit cadavrul vreunuia, spre a nu mai pomeni de prinderea a cel puțin a unui singur terorist? Procesul nu a reușit să dea pînă acum un răspuns cît de cît lămuritor la această problemă, ba mai mult, în cele șase zile de dezbateri nici măcar n-a fost rostit — cel puțin aluziv — cuvîntul terorist! În Timișoara însă, și după data de 20 decembrie a continuat — toți sînt de acord! — să se tragă, să se înregistreze morți și răniți... Singurele dovezi palpabile, dureroase, de necontestat care treptat, treptat sînt trecute în planul secund.

Morții Timișoarei cer însă — de dincolo de mormînt — să se facă dreptate. Un act legitim pe care îl datorăm memoriei celor care au înfruntat cu piepturile goale rafalele ucigașe ale armelor automate. Și un imperativ — repetăm — din păcate, pînă acum prea puțin evidențiat, de procesul care se desfășoară în orașul-martir. Mai avem, însă răbdare.

Cu cititorii în forumul „Adevărului"

Dintre cele aproape douăzeci de scrisori și sesizări pe care le-am primit în data de 7 martie a.c. am ales astăzi spre publicare în cadrul rubricii noastre pe cea semnată în numele unui colectiv de intelectuali de la Școala ajutătoare din Petriș de doamna **Iudita Martin:** „Vă adresez această scrisoare cu rugămintea de a o publica în coloanele ziarului „Adevărul" cu scopul de a face cunoscut cîteva aspecte legate de felul cum se repartizează posturile vacante existente în unitatea noastră. Ca la orice instituție și în unitatea noastră s-a ales un consiliu de conducere, care cum bine știm are rolul de a asigura bunul mers al lucrurilor din unitate. Întrucît și în prezent mai sînt persoane care trag „sforile" după bunul lor plac, ne face să credem că acest consiliu de conducere ales de noi ori se complace în situația de a accepta această stare de lucruri, ori nu este la curent cu acest fapt. Dar, să vă explic în mod concret în ce constă nemulțumirea noastră. În data de 4 martie a.c. a fost afișată pe o ușă de la birourile unității o listă cu posturile vacante. Această listă arată astfel: 1 post — supraveghetor de noapte; 1 post — muncitor necalificat pentru spălătorie; 1 post — muncitor necalificat (bărbat care să posede cunoștințe de cizmărie sau tîmplărie); 1/2 post — muncitor necalificat (cu cunoștințe pentru lucrări de secretariat); 1 post pe perioadă determinată de 1 an — îngrijitor curățenie și 1 post educator (cei interesați să posede diplomă de bacalaureat, iar cererile să le depună la Inspectoratul școlar județean Arad). Cele arătate mai sus au fost posturile „afișate", dar pe schemă mai există și alte posturi neafișate, pe care existau deja cereri făcute și înregistrate la secretariatul școlii înainte de data de 4 martie a.c. Este vorba de 1 post de administrator, pe care cei din conducere îl planificaseră deja pentru o persoană din unitate, care urma să treacă de pe postul de educator pe cel de administrator, cu cerere de transfer, și numai astfel era posibilitatea eliberării unui post de educator. Întrebăm: oare este posibil să anunți un post vacant ca cel de educator din cazul nostru pînă cînd nu e aprobat transferul de la educator la administrator a unei persoane? În al doilea rînd sesizăm că postul de supraveghetor de noapte (1/2 post), de asemenea, nu este anunțat oficial, fiind reținut pentru doamna Neamțu Cornelia. Oare acest post este numai pentru dînsa creat, ori era mai drept să fie afișat pe lista din 4 martie a.c., pentru a avea posibilitatea și alții de a-și depune cereri. Întrebăm de asemenea conducerea școlii, un muncitor necalificat poate deține și cunoștințe de secretariat așa cum se cere pe lista afișată în data de 4 martie a.c.? Ca să nu mai vorbim de faptul că și celelalte două posturi (respectiv îngrijitor curățenie și muncitor necalificat — bărbat) au fost ocupate de persoane care începuseră deja serviciul înainte de-a se afișa lista cu posturile vacante! Întrebarea firească ce se impune și în acest caz, de ce au fost anunțate cele două posturi libere, din moment ce domnii din conducere aveau deja oamenii din-șîlor pe care i-au angajat? Nu sîntem în clar nici cu postul de la spălătorie deoarece ideea unora din conducere a fost de a face iar „o mică mutare ca la șah" a unei muncitoare de la spălătorie la bucătărie (unde iară s-a făcut loc liber pentru o persoană!). În final propunem, în numele dreptății, să se dea concurs pentru toate posturile anunțate, pentru care au depus cereri mai multe persoane!" Sugerăm Inspectoratului școlar județean Arad să acorde cît mai urgent un sprijin concret Școlii ajutătoare din Petriș în rezolvarea „necazurilor" amintite în sesizarea ce ne-a fost adresată de doamna Iudita Martin.

PROPUNERI PENTRU EDILII MUNICIPIULUI

Un număr de 30 de locuitori din zona Pieței UTA au adresat redacției o scrisoare prin intermediul căreia propun edililor municipiului nostru următoarele: 1. Instalarea în Parcul UTA, în dreptul blocului U.6 (lîngă chioșcul de ziare) a două cabine telefonice, 2. Instalarea în Piața UTA a unui ceas public, identic cu cel din piața Gării CFR și 3. Schimbarea numelui străzii „Scărișoara" în „Constantin Brîncoveanu", așa cum s-a numit înainte de cel de al doilea război mondial.

PENTRU CERCETARE ȘI REZOLVARE

Am trimis pentru cercetare și rezolvare sesizările adresate redacției noastre de către **Dan Cumpătă** (la primăria municipiului), **Iuhasz Carol** (primăria județului), **Varoni Gizela, Mihai Bacoș** (Direcția sanitară a județului), **Bodea Florian** (Întreprinderea textilă UTA), **Iulian Toader, Vasile Gale, Maria Bonaț, Cornelia Rusu, Dumitru Șandru** și **Vasile Țicală** (Direcția pentru probleme de muncă și ocrotiri sociale).

NOTĂ: Direcția pentru probleme de muncă și ocrotiri sociale (Oficiul de pensii) roagă pe toți cetățenii care doresc să afle informații în legătură cu unele aspecte legate de pensionare să nu se mai adreseze zarului „Adevărul", ci în mod direct oficiului amintit.

EMIL ȘIMĂNDAN

Liga Artiştilor liber profesionişti din judeţul Arad convoacă duminică, 11 martie, ora 11, la Casa de cultură din Pădurice, pe toţi artiştii liber profesionişti din judeţul Arad. (86148)

Anunţăm că în seara zilei de 9 martie 1990, ora 18, în sala Palatului cultural va avea loc o slujbă evanghelică. Mesajul evanghelic îl va avea pastorul ing. Aurel Popescu din S.U.A. (86078)

anica publicitate

ANIVERSĂRI

Cu ocazia împlinirii vîrstei de 60 ani şi a ieşirii la pensie îi urează lui Roşca Mihai, „La mulţi ani!", soţia şi copiii cu familia. (86126)

VÎNZĂRI — CUMPĂRĂRI

● Vînd apartament 2 camere, garaj, str. Săvîrşin nr. 3, bloc 214 A, ap. 3, vizibil după ora 16. (86127) ● Vînd motocicletă Jupiter 4, Nădlac 969/74262. (86130) ● Vînd videoplayer nou, ieftin, Tacstic — japonez. Micălaca III, bl. 365, ap. 31, telefon 64618. (68132) ● Vînd Dacia 1300, stare foarte bună, str. Vrancei nr. 18, Micălaca. (86137) ● Vînd rochie mireasă, mărimea 42—44, str. Podgoriei nr. 3, Arad. (86144) ● Vînd Dacia 1300, televizor alb-negru, saltele 2 bucăţi, telefon 30160. (86145) ● ● Vînd casă cu grădină, str. Gh. Dima 3, după ora 16 (vizavi C.A.P. Gai). (5) ● Vînd urgent casă şi Moskvici 408, în comuna Vladimirescu, str. Dr. Petru Groza nr. 17. Zilnic, după ora 15. (86097) ● Vînd Dacia 1300, str. Karl Marx nr. 110, după ora 14. (86098) ● Vînd casă ocupabilă mare, cu grădină şi Dacia 1300, telefon 249, Gurahonţ. (86099) ● Vînd casă pe str. Corbului nr. 40, Arad. Informaţii la Corbului nr. 19. (86101) ● **Vînd vilă, două nivele, şase camere, terasă, curte, garaj, grădină mică, Malul Mureşului, telefon** 76820, zilnic, orele 20—23. (86102) ● Vînd Dacia 1300, sat Cil nr. 19, telefon 35. (86103) ● Vînd casă 4 camere cu grădină, Aradul Nou, str. Constituţiei 69. (86104) ● Vînd cameră video „Naţional", telefon 42320. (86170) ● Vînd urgent fin, tulei, sfeclă, paie, Arad, str. Pajistei nr. 7, Gai. (86110) ● Vînd cameră video Panasonic, nouă, telefon 35548. (86111) ● Casă de vînzare, str. Progresului nr. 62, între orele 16—18. Bujac. (86113) ● Vînd frigider Frigero, în stare bună, telefon 14481. (86116) ● Cumpăr imediat garsonieră în bloc, zona centru, telefon 1291° sau 14486. (86121) ● Vînd autoturism Dacia 1300, Varga Ioan, comuna Zărand nr. 429, telefon 111. (86123) ● Vînd radio R X 2001, 12 game, LNC Hirschmann, telefon 19170, orele 11—13, marţi 15—17. (86124) ● Vindem casă mare cu grădină mare în Sînleani nr. 36 a, cu anexe gospodăreşti, informaţii telefon 22327, după ora 16 sau Sînleani nr. 36/A. (86125) ● Vînd casă în comuna Vladimirescu, str. Vasile Roaită nr. 84. (86157) ● Vînd urgent apartament bloc, 2 camere, garaj, termoficat, str. Poetului, bloc A 26, scara A, ap. 5, etaj I, telefon 45235. (86158) ● Vînd maşină de tricotat „Dopleta", nouă, cu două paturi, telefon 63106, după ora 16. (86159) ● Vînd medicamente pentru ostoporoză şi decalcifierea oaselor, injectabil Miacalcic (50) calcitonine de Saumon, Efical piodalate de calcium, tablete Optalidon Sandoz Ossopan 600 mg Calciu Sandoz forte, (sînt şi pentru spasmofilie), telefon 15039. (86161) ● Vînd televizor alb-negru, videorecorder „Panasonic", casete video traduse, garnitură hol, cameră combinată, stare perfectă, zilnic 16—18, telefon 64742. (86163) ● Vînd grădină, comuna Covăsînt. Informaţii, la nr. 204. (86171) ● Vînd apartament, 3 camere decomandate, hol, bucătărie, gaz metan, Calea A. Vlaicu, Aleea Timiş, bloc X 6, scara B, ap. 30, telefon 41822, după ora 16. (86173) ● Vînd carnet C.E.C. Dacia 1300, cu ridicata imediată, Oradea, telefon 991/53117, după ora 16. (86174) ● Vînd ladă frigorifică 380 l, str. Abrud 22, telefon 61484. (86175) ● Vînd convenabil cuptor aragaz cu 2 butelii, canapea extensibilă, măsuţă, 4 fotolii, perină puf, Arad, str. Ciucaşului 11, Viski. (86177) ● Vînd Dacia 1300 cu elemente de Dacia 1310, telefon 38874, str. Sverdlov nr. 9. (86179) ● Vînd magnetofon Rostov 105-S 1 cu benzi, videocasetofon cu casete, amplituner Delia, boxe Unitra 75 W, radiocasetofon cu compact disc, calculator personal Sinclair +2 128 K, cu Joystick, casetofon, programe, televizor „Sport", telefon 35314. (86182) ● Vînd triciclu nou, medicamente „Vertebran" pentru reumatism, lămpi pentru televizor, telefon 11340. (86183) ● Vînd bancă tîmplărie, gater, ambrict grosime, maşină împletit sîrmă, la curent, banzic, etc. Informaţii, Secusigiu, telefon 136. (86184) ● Vînd casă, comuna Livada nr. 76, congelator tip ladă, 285 l. (86185) ● Vînd convenabil apartament, una cameră, bucătărie, dependinţe, telefon 62051. (86187) ● **Vînd instalaţia completă antenă parabolică 2,5 m, videorecorder „Grunding" 310 VPS, telecomandă, seara, după ora 20, telefon 22756.** (86193) ● Vînd casă nouă cu grădină mare, Lipova str. Bugariu nr. 26, telefon 61968. (86194) ● Vînd apartament ultracentral, 2 camere, telefon 38991, zilnic, orele 17—21. (86156) ● Vînd apartament central, trei camere, bloc, pe valută, telefon 36619. (86189) ● Vînd LNC nou, maşină scris „Siemag", dublucaset „Magton", telefon 22820, după ora 16. (86176) ● Vînd aparat pentru măsurat glicemia cu determinare imediată, telefon 69983. (65160) ● Cumpăr apartament, 3 camere, confort I şi garaj, vînd apartament, 4 camere, zona Vlaicu, telefon 47533. (85841) ● Vînd casă ocupabilă imediat, cu grădină mare, telefon 74415. (85828) ● Vînd acordeon Weltmeister cu 96 basi şi cuptor aragaz cu butelie, Vladimirescu, str. Progresul nr. 26 A. (85821)

ÎNCHIRIERI

● Caut garsonieră nemobilată pentru închiriat, telefon 45876. (86131)

SCHIMBURI DE LOCUINŢE

● Schimb garsonieră confort I, cu apartament 2—3 camere, proprietate de stat, telefon 69637. (85809) ● Schimb casă, proprietate de stat, 3 camere, bucătărie, baie, cămară, antreu, garj, curte cu vie, str. Pădurii nr. 151, prefer 3 camere, gaz, telefon, zona Vlaicu sau pe lîngă Frizeria UTA, vizibil zilnic. (85783) ● Galaţi schimb, proprietate de stat, apartament, 2 camere, confort I, gaze, cu similar Arad. Informaţii, Arad, telefon 43796. (86118) ● Schimb 4 camere de stat decomandate, 2 băi, tapetate, parchetate, gaz, cu 2 camere decomandate, bloc sau casă cu grădină, Alfa, bloc 27, ap. 1. (86117)

PIERDERI

● Pierdut autorizaţie de funcţionare nr. 59, seria B 011909 eliberată de Consiliul popular al comunei Craiva, la data de 9.09.1985, pe numele Petran Cornel. O declar nulă. (86119)

DIVERSE

● Executăm lucrări noi şi reparaţii în construcţii pentru persoane particulare şi culte religioase, telefon 12609 şi 40527, zilnic, între orele 18—20. (84609) ● Execut tot felul de zugrăveli şi reparaţii zidărie, telefon 76055. (86141) ● Bărbat singur, cu situaţie doresc să cunosc o doamnă prezentabilă, la vîrsta de 50—55 ani, pentru căsătorie; deci persoana interesată poate da adresa la telefonul 16987, după ora 19. (85992)

DECESE

Cu nespusă durere anunţăm trecerea în nefiinţă a dr. JAN NAGY-GYURIŞ, din Nădlac. Soţia Zuzicka, Ani şi Fridi. (2)

Cu inimile zdrobite de durere anunţăm încetarea din viaţă, după o scurtă suferinţă, a scumpului nostru soţ, tată, socru, bunic, TOLEA GHEORGHE. Înmormîntarea, vineri, 9 martie, ora 13, comuna Haşmaş. Familiile îndoliate. (86166)

Cu durere în suflet anunţăm încetarea din viaţă a scumpului nostru soţ, tată şi bunic, ZLĂGNEAN IOAN. Înmormîntarea simbătă, 10 martie, ora 15, la capela cimitirului „Eternitatea". Familia îndoliată. (86160)

CONDOLEANŢE ANUNŢURI DE FAMILIE

Au trecut 6 luni de cînd moartea fulgerătoare l-a răpit dintre cei dragi, pe cel care a fost, soţ, tată şi bunic,

ec. GHEORGHE HERMAN.

Vei rămîne veşnic în inimile noastre. Familia îndoliată. 1)

Se împlinesc 16 ani de dor de cînd a plecat dintre noi, BEŞINAR AXENTE, din Zărand. Nu te vom uita niciodată. Soţia, fiicele din Arad şi Australia. (85945)

Pios omagiu, tristă amintire la 3 ani de la despărţirea de Lipitor Maria, din Zădăreni. Dumnezeu să te ierte. Soţul Ilie, fiicele Dorina, Valentina, Liliana şi mama. (85785)

Pios omagiu la un an de la decesul lui CABA PETRU AUREL. Parastasul va avea loc, simbătă, 10 martie, ora 16,30, la Catedrala ortodoxă română. Familia. (86167)

Mulţumim rudelor, prietenilor, cunoştinţelor şi vecinilor care au fost alături de noi la înmormîntarea lui GRUNWALD IOAN sr. Familia îndoliată. (86195)

Sîntem alături de Florica Selegean, în marea durere pricinuită de dispariţia mamei. Familiile Pleş şi Socol. (4)

Asociaţia blocului 128 este alături de familia Contora Alexandru, în durerea pricinuită de moartea mamei şi soacrei lor dragi. (86153)

DIRECŢIA GENERALĂ PENTRU AGRICULTURĂ ŞI INDUSTRIE ALIMENTARĂ ARAD

În ziua de 9 martie 1990, orele 9, va avea loc la SALA MARE A SINDICATELOR de la Pădurice, constituirea Sindicatului liber al agricultorilor din judeţul Arad. Sînt rugaţi să participe toţi agronomii din cadrul judeţului, precum şi alte cadre care doresc să facă parte din acest sindicat.

Comitetul de iniţiativă
DGAIA ARAD

(274)

I.J.T.L. Arad anunţă publicul călător că începînd cu data de 11 martie 1990, în fiecare zi de duminică va pune la dispoziţie autobuze pentru piaţa Obor pe traseul: P-ŢA AVRAM IANCU — Teatru — M. Constantinescu — EPISCOPIEI — Eminescu — Şaguna — DOROBANŢILOR şi retur DOROBANŢILOR — VÎRFUL CU DOR — Eminescu — P-ŢA AVRAM IANCU. (276)

În vederea asigurării celor două zile de simbătă liberă pe lună pentru lucrătorii din comerţ, unităţile comerciale vor funcţiona simbăta cu un număr restrîns de unităţi, deschise prin rotaţie, după orarul afişat la fiecare unitate.

Unităţile de legume fructe vor fi închise simbăta începînd cu ora 13, pînă luni ora 13, cu excepţia unităţilor din pieţele agroalimentare care vor fi deschise simbăta după-amiază. Magazinul ZIRIDAVA va fi deschis simbătă, între orele 8-16. (270)

DIRECŢIA JUDEŢEANĂ DE POŞTĂ ŞI TELECOMUNICAŢII ARAD

Angajează revizori-contabili (principal) cu studii superioare sau medii, în condiţiile Legii nr. 12/1971.

De asemenea, angajează factori poştali (numai bărbaţi), absolvenţi ai şcolii generale, fără antecedente penale.

Ambele categorii de salariaţi să aibă condiţii de locuit asigurate legal. (267)

SECŢIA DE INTERNE I A SPITALULUI JUDEŢEAN ARAD

Primeşte cereri pentru încadrare cadre medii (asistente, surori).

Cererile vor fi depuse la Direcţia sanitară Arad, pînă la data de 31 martie 1990. (268)

I.P.I.L.F. „AVÎNTUL" ORADEA

Aduce la cunoştinţa unităţilor agricole şi a persoanelor particulare interesate că pentru anul 1990, pentru stimularea cultivatorilor de ARDEI BOIA s-au luat următoarele măsuri:

- **asigurarea de sămînţă gratuit,**
- **preţ avantajos de preluare a ardeiului înşirat (9 lei/kg),**
- **preluarea ardeiului de la producători cu mijloacele de transport ale întreprinderii.**

Cei interesaţi se pot adresa la telefon 37200 sau la sediul din str. D. Cantemir nr. 26-30, iar în judeţul Arad, la I.L.F. Arad, telefon 35984 sau 37990 — ing. Măran şi ing. Luca; C.L.F. Chişineu Criş telefon 960/20453 — ing. Godo sau Rafila; C.L.F. Ineu telefon 960/11695 — doamna Mîndrescu; Pîncota — Lupşea, telefon 107. (222)

STAŢIUNEA PENTRU MECANIZAREA AGRICULTURII CHIŞINEU CRIŞ

Str. Gării nr. 33, judeţul Arad, telefon 960/20657; 20369

Execută pe bază de cerere sau comandă celor interesaţi (inclusiv persoanelor particulare) următoarele lucrări şi prestări de servicii:

- **reparaţii alternatoare şi demaroare de toate tipurile;**
- **rebobinat motoare electrice de 0,50 la 75 KW;**
- **format şi încărcat baterii acumulatori;**
- **reparat şi încărcat stingătoare P.S.I. de toate tipurile;**
- **reparaţii la toate tipurile de autovehicule (instalaţii electrice, tinichigerie, motoare, vopsit, etc.);**
- **reparat cutii de viteză auto tip RABA;**
- **confecţionat plasă de sîrmă pentru gard;**
- **orice lucrări agricole şi transporturi.**

Stimaţi beneficiari!

Toate aceste lucrări şi prestări de servicii sînt asigurate la un nivel calitativ superior, de un colectiv de muncitori competenţi şi bine pregătiţi profesional. (231)

CENTRUL FRUCTE DE PĂDURE ARAD

Str. Episcopiei nr. 48

Angajează pe durată nedeterminată paznic.
Telefon 11361. (273)

ÎNTREPRINDEREA COMERCIALĂ DE STAT PENTRU MĂRFURI ALIMENTARE ARAD

B-dul Revoluţiei nr. 97

Încadrează: — casier colector-plătitor.
Încadrarea conform Legii nr. 12/1971 şi Legii nr. 57/1974.
Relaţii suplimentare la telefon 16990. (254)

REDACŢIA ŞI ADMINISTRAŢIA: Arad. Bulevardul Revoluţiei nr. 81. Telefoane: secretariat 13302, administraţia şi publicitate 19404
Redactor şef: DUMITRU TOMA

Adevărul

Cotidian independent al județului Arad

ANUL II | Nr. 67 | Sîmbătă, 10 martie 1990 | 8 pagini 1 leu

O activitate specifică acestor zile — pregătirea viitoarelor culturi de legume. Să sperăm că nu este doar o excepție la Dorobanți, de unde a fost surprinsă această imagine.

Foto: VIRGIL PAVEL,

Comentariul ediției

Deschidere

În epoca modernă îndeosebi, o trăsătură definitorie a societății umane a constituit-o stabilirea între națiuni a unor punți de comunicare în toate domeniile: politic și economic, social și cultural. Istoria ne oferă grăitoare exemple de popoare rămase în stadii înapoiate de dezvoltare datorită „izolării geografice sau politice.

După „talciocul" de la Yalta geografia politică a Europei a suferit modificări cu implicații profunde în destinele popoarelor europene. Arbitrariul deciziilor luate cu acea ocazie a pecetluit soarta poporului român pentru aproape jumătate de veac, perioadă în care România, cu unele excepții, a rămas în afara adevăratelor schimburi de valori materiale și spirituale. Evenimentele petrecute în estul Europei în cursul anului 1989 (cu continuare în prezent) vin să repare o nedreptate a istoriei. Astăzi lumina nu mai vine de la Răsărit pentru că Răsăritul însuși își caută lumina la Apus. Se impune, așadar, o schimbare de 180 grade a sensului receptării înnoirilor.

Sîntem sau nu sîntem pregătiți pentru această reorientare a destinelor noastre? Greu de răspuns la o asemenea întrebare!

Teama de înrobire din partea unor țări așa-zise capitaliste, teamă care cuprinde o parte a populației țării prin repetarea cu obsesie și în necunoștință de cauză a sloganului: „nu ne vindem țara", în mare parte este nejustificată. Polonezii, ungurii fac pelerinaje prin țările dezvoltate pentru a-și cîștiga parteneri. Chiar SUA cu o economie superdezvoltată și omnipotentă importă capital străin. Veți zice că SUA, cu puterea economică și politică de care dispune va spulbera oricînd o eventuală îmixtiune a capita-

IOAN IERCAN

(Cont. în pag. a IV-a)

Parlamentari englezi în vizită la Arad

Sub semnul omeniei

După București și Timișoara, în zilele de 7 și 8 martie 1990, municipiul Arad a fost gazda unei delegații de personalități din Anglia compusă din domnii Dr. Ian Paisley, membru în Parlamentul britanic, precum și în Parlamentul European, William Mc Crea, membru în Parlamentul britanic, Tom Lewis, Victor Maxwell și Stanley Barnes, pastori din Irlanda de Nord. Delegația a fost primită de domnii Silviu Rațiu, primarul municipiului Arad și Valentin Voicilă, președintele Consiliului județean Arad de Uniune Națională, iar în cursul zilei de 8 martie a efectuat o vizită la Direcția sanitară a județului, precum și în Spitalul județean. De asemenea, domnii pastori din Irlanda de Nord au oficiat două slujbe religioase la Biserica baptistă din Arad, str. Scărișoarei, precum și la sala polivalentă.

Principalul scop al acestei vizite cu profund caracter umanitar nu a fost altul — așa după cum am aflat — decît cunoașterea nevoilor reale ale unităților spitalicești din cele trei mari orașe ale țării, în special în domeniul aparaturii medicale moderne și facilitarea obținerii acesteia din Anglia cu sprijinul nemijlocit al celor doi parlamentari englezi. De altfel, în 2-3 săptămîni firma „Protekton Trust" va trimite deja Spitalului județean Arad un tomograf.

— Prima impresie care m-a frapat venind în țara dumneavoastră a fost bucuria oamenilor de a se putea exprima liber, de a avea dreptul și la întruniri religioase (de care înainte nu beneficiau decît cu obstrucții) — ne-a relatat, printre altele, domnul Dr. Paisley, adăugînd: și am mai observat marea dorință a oamenilor de bine din România ca roadele Revoluției să fie culese pînă la capăt. Noi n-am venit să facem promisiuni, dar vă încredințez că vom lua contact urgent cu oameni care au în țara mea poziții de răspundere, pentru a vă ajuta. În cursul zilei de 9 martie, eu împreună cu colegul William Mc Crea vom prezenta ambasadei engleze din București doleanțele dumneavoastră mai ales în domeniul medical pentru că acesta este domeniul unde noi, cei din delegație, credem că vă putem fi foarte utili.

La rîndul său, domnul Mc Crea ne-a declarat, printre altele:

— Salutăm poporul român; n-am venit să ne băgăm în problemele voastre politice, dar vrem să ne bucurăm de bucuria voastră. Vrem să știm adevărul pentru ca astfel să fim în stare să prezentăm — așa cum spunea și d-l Paisley — cît mai bine cauza română în parlamentul englez.

Pastorul Tom Lewis, în încheierea succintului dialog al delegației cu gazetarii de la cotidienele „Adevărul" și „Jelen" din Arad ne-a declarat:

— Vă rugăm să credeți că în continuare cauza voastră este reprezentată și că vom... forța mîna politicienilor noștri, a guvernului englez pentru a vă ajuta, pe dumneavoastră și poporul român. Și aceasta întrucît, așa cum îmi spunea d-l Dr. Milivoi Stamoran, este foarte important ca oamenii să vadă că Revoluția a adus schimbări nu numai în politică și că oamenii din Vest vă ajută pentru ca, apoi, să vă puteți ajuta singuri în continuare.

CONSTANTIN SIMION

Poluarea — o realitate

Nu sînt puțini arădeni care consideră Combinatul de îngrășăminte chimice principala sursă de poluare a mediului (aer, apă, sol) din vecinătatea municipiului. Unii, mergînd mai departe, consideră această unitate industrială un adevărat pericol pentru sănătatea și chiar viața locuitorilor din preajma lui, inclusiv pentru cei din municipiu. Care este adevărul? Pentru a-l afla neam adresat doctorului Cornel Ardelean, șeful compartimentului igiena mediului din cadrul Centrului sanitar antiepidemic Arad care, cu multă amabilitate a răspuns întrebărilor noastre. Așadar, prima întrebare:

— Reprezintă C.I.Ch. un factor de poluare a mediului din zona municipiului Arad?

— În mod cert, da! Din procesul de producție rezultă combinații ale azotului (amoniac, oxizi de azot, nitriți, nitrați, etc.) care se elimină atît prin gazele evacuate în atmosferă cît și prin apele reziduale. În acest fel se împrăștie în aer, în principal, amoniac și oxizi de azot, iar în sol și apă amoniac, care ajunge în final la faza de nitrați.

— Deci putem vorbi în mod cert de o poluare a aerului, a apei și solului. În ce măsură afectează ea populația?

— În mod obișnuit curenții de aer transportă poluanții mai cu seamă în zonele dintre localități. Sînt afectate totuși, periodic, localitățile Horia, Vladimirescu, Sînleani și foarte rar municipiul. Dar concentrația poluanților în aceste zone este, de obicei, în limite admise. Există, totuși, și situații în care limitele sînt depășite. În ce privește poluarea apei, putem spune că substanțele poluante se răspîndesc pe solul din jurul combinatului pentru ca apoi să fie transportate în stratul de apă freatică. Pentru cunoașterea acestui proces există în jurul combinatului puțuri de control. La analizele efectuate asupra apei din aceste puțuri se constată extinderea și intensificarea procesului de poluare.

— În apropierea combinatului se află fîntînile de apă potabilă din cele cîteva localități învecinate, inclusiv fîntînile

T. PETRUȚI

(Cont. în pag. a V...-a)

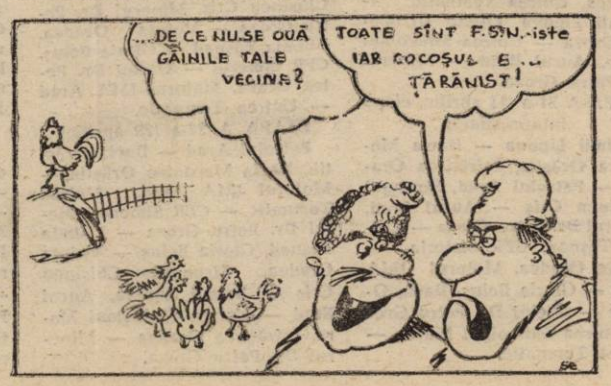

Răspuns la articolul D-lui Preot Kovács Jozsef

Vreau numai adevărul și în acest scop voi da replică d-lui preot Kovacs Jozsef.

În legătură cu detașarea mea (pe care o am și acum la îndemînă) vreau să spun următoarele: preotul Kovacs Jozsef în data de 23 ianuarie 1990 cere detașarea mea de la Eparhia Reformată din Oradea. După documentul cu nr. 91/1990 Eparhia Reformată din Oradea îl dezleagă din funcția de protopop pe preotul Kovacs. Detașarea mea însă poartă nr. 94/1990, deci după dezlegarea lui. Detașarea mea, preotul Kovacs, a primit-o la data de 1 februarie 1990, despre acest lucru m-a informat și mi-a înmînat oficial hîrtia respectivă abia după 6

KORDA LASZLO
preot reformat

(Cont. în pag. a VIII-a)

Direcția județeană de poștă și telecomunicații Arad

Anunță că în urma acordului cu redacțiile locale „Adevărul" și „Jelen" va prelua, începînd de azi, 10 martie 1990, încasarea diferențelor de preț la abonamentele pe anul în curs, iar la noile abonamente pentru perioada următoare nu vor exista nici un fel de restricții. Menționăm că, pe baza noilor reglementări, abonamentele făcute la vechile tarife sînt valabile doar pînă în 31 martie 1990.

Pentru cei care nu achită diferența de preț difuzarea se va face pînă la epuizarea sumei încasate anterior.

Director,
ing. GICU DONOVICI

Secvențe sportive

• **BASCHET.** Recent, sala sporturilor din Arad a fost gazda dublei întîlniri internaționale de baschet junioare: **CSȘ Constructorul Arad — Selecționata RSS Moldovenești 70-68 și 68-85.** Victoria a fost așadar, împărțită, elevele antrenorului C. Wunsch fiind mai bune în primul meci, iar în cel de-al doilea cîștigînd oaspetele. Meciurile au fost conduse de arbitrii A. Sogolev (URSS) și T. Kadar (Arad).

La echipa gazdă au evoluat: Filimon (2+2), Banyai (10+4), Albert, Balogh, Nastor (11+11), Sîrbuț, Brosovszky (6+24), Dupceag (0+2), Metzger (31+18), Ilieș (0+3), Draica (10+4), Precupaș. (N. Străjan). Fotografia reprezintă o secvență din joc.

• **LUPTE LIBERE.** Zilele trecute la Szeged (Ungaria) s-a desfășurat întîlnirea de lupte libere pentru juniori între echipele Vasutas din localitate și CSM Vagonul Arad, cîștigată la limită de echipa gazdă cu scorul de 14-12. De la arădeni s-au evidențiat C. Gheorghiță, A. Tamaș, St. Molnar, I. Păscut, P. Sinkai și D. Crișan. Returul întîlnirii va avea loc la 15 martie, la sala Casei sindicatelor.

• **RUGBY. În prima etapă a returului diviziei A, seria a II-a: Petrolul Arad — IATM Oradea 26-12 (12-0).** Arădenii au înscris cinci eseuri prin Brumă, Ucraim, Aștefănoaiei, Aștefanei și Aldea, iar Adalbert Iuhasz 21 p.

C. ALEX.

De la Comisia județeană de competiții și disciplină

Referitor la etapa din 4 martie, în cadrul comisiei s-a hotărît suspendarea pe două etape a jucătorului Rediș Petru de la Șepreuș pentru lovirea adversarului. De asemenea, constituie o abatere de la regulamentul de fotbal și neprezentarea echipei din Hălmagiu la jocul cu Progresul Pecica, neprezentare ce atrage după sine pierderea jocului cu 3-0 și suspendarea echipei pe o etapă la primul joc care urmează să se dispute pe teren propriu.

Un alt aspect al nerespectării regulamentelor de fotbal este și folosirea jucătorilor care au acumulat două cartonașe galbene, iar în acest caz echipa fiind sancționată cu pierderea jocului cu 3-0, fapt ce s-a petrecut în jocul Olimpia ISD Arad — Stăruința Dorobanți, joc cîștigat pe teren cu rezultatul de 3-2 de către arădeni, iar la masa verde pierdut cu 3-0.

Pe viitor dorim ca asemenea aspecte care umbresc activitatea sportivă să nu se mai întîlnească pe terenurile de fotbal.

FLORIN ȘERB,
secretarul comisiei județene de competiții și disciplină

sport sport sport sport

Cel mai vechi teren sportiv din țară

Aradul are un trecut strălucit în viața sportivă din țara noastră. Aceasta o dovedesc și cele 5 discipline sportive, care au debutat în orașul nostru. Astfel, în ordinea evenimentelor, ele pot fi menționate precum urmează: 1) Tirul în 1831; 2) Canotajul în 1890; 3) Fotbalul în 1899; Primul teren de fotbal a fost amenajat în 1899-1903; 4) Tenis de masă în 1903; 5) Judo în 1906.

Exista pe vremuri, în apropiere de Pădurice un cîmp, ce era folosit pentru tot felul de evenimente distractive. Pe acest cîmp „artistul olimpic" J.S. Schmidt organizează în iunie 1843 cîteva reprezentații sportive. Același teren este folosit în august 1845 pentru unele aniversări sportive organizate de „Societatea Atleților Hercules".

În privința evenimentelor sportive locale legate de acest teren mai aflăm că la data de 3 iunie 1885 „Societatea de Gimnastică arădeană" (înființată în 1879) a organizat o serbare sportivă cu exerciții de gimnastică și cu cîteva numere de atletism. Un eveniment sportiv asemănător a fost organizat, tot pe acest teren, la data de 9-10 octombrie 1889.

În ce privește apariția fotbalului pe acest teren, aflăm pentru prima oară dintr-o revistă din 1925 dintr-un articol scris de un ziarist sportiv, care descrie primele încercări de fotbal în toamna anului 1888. Mai aflăm că în anul 1890 Dr. Weiner, medic dentist, venind de la Londra, a adus cu sine o minge de fotbal, instruind pe tinerii din Arad timp de mai mulți ani.

În anul 1899 are loc cel mai important eveniment sportiv pe acest teren. La data de 5 iunie 1899 un grup de 30 de tineri înființează „Societatea de fotbal" și după o pregătire intensă, fixează primul meci oficial pentru ziua de 11 august.

Meciul s-a desfășurat între „Negri-Roșii" și „Negri-Albaștri", aparținînd aceleiași echipe. Au cîștigat „Negri-Roșii" cu 1-0. Acest prim gol al fotbalului arădan a fost marcat de Bercseny. De remarcat că în curînd „Societatea de fotbal" își va preschimba denumirea în aceea de „Clubul altetic Arad", denumire sub care a organizat următoarele patru meciuri din același an.

Că activitatea fotbalistică n-a pornit din întîmplare la Arad, o dovedește și faptul că ea se continuă și în următorii ani. În anul 1900 „Culbul Atletic Arad" a cerut și a primit din partea primăriei terenul, pe care începe să-l amenajeze, dar din lipsă de fonduri amenajarea aceasta durează aproape trei ani.

Inaugurarea terenului a avut loc la 28 iunie 1903, cînd s-au organizat întreceri de atletism (6 probe) și un meci de fotbal între „Clubul Atletic Arad" și „Clubul Atletic Timișoara". Arădenii au cîștigat cu 3-0 (2-0). Terenul a fost îngrădit cu gard de șipci și boschete de salcîm, iar poarta de intrare a fost construită în stil elvețian. O tribună de 20 m. lungime și 9 m. înălțime, cu o capacitate de 600 de locuri a fost de asemenea construită. Au mai fost amenajate o pistă de atletism și două terenuri de tenis. Toate acestea au fost realizate după planul fotbalistului Carol Bocșan.

Iată cum, atunci cînd în alte orașe nu exista, sau abia se năștea sportul, la Arad exista deja un stadion bine amenajat.

Nu e cazul să înșirăm aici evenimentele cele mai importante care s-au desfășurat pe acest teren. E bine, totuși să relevăm faptul că pe acest teren au fost organizate cele dintîi meciuri ale primei formații muncitorești din țara noastră denumită „Asociația sportivă a fabricii de vagoane" înființată în 5 mai 1910.

La 7 octombrie 1913, tot pe acest teren a fost organizat primul meci de fotbal dintre echipele românești din Transilvania „Clubul Sportiv Gloria Arad" și echipa Societății studențești „Petru Maior" din Budapesta. Rezultatul 3-0 pentru arădani.

Demn de amintit este și ar mai fi și faptul că terenul de fotbal al clubului „Vagonul" a fost amenajat în chip de stadion, cu tribune de beton ce înconjoară aproape întreg terenul, precum și diverse modernizări, care fac din acest — teren unul ce coresupnde întru totul cerințelor sportului modern.

Azi, pe zidul stadionului „Vagonul" se află o placă comemorativă dezvelită în anul 1974, cu ocazia a trei sferturi de veac de la primul meci oficial de fotbal din țara noastră.

Ca încheiere, propun, să fie declarat „Monument istoric sportiv".

IOSIF SÎRBUȚ

În cupele europene la fotbal

Iată rezultatele înregistrate în cele trei competiții în cadrul sferturilor de finală: **„Cupa Campionilor Europeni":** ȚSKA Sredeț Sofia — Olympique Marsilia 0-1; FC Malines — AC Milan 0-0; Bayern Munchen — PSV Eindhoven 2-1; Benfica Lisabona — Dnepr Petrovsk 1-0; **„Cupa Cupelor":** Dinamo București — Partizan Belgrad 2-1; SC Anderlecht Bruxelles — Admira Wacker Viena 2-0; Real Valladolid — AS Monaco 0-0; Sampdoria Genoa — Grassh Oppers Zurich 2-0; **„Cupa UEFA":** FC Koln — FC Anvers 2-0; Fiorentina — Auxerre 1-0; FC Liege — Werder Bremen 1-4; Hamburger SV — Juventus Torino 0-2.

Meciurile retur vor avea loc la 21 martie.

(Rompres)

Programul returului campionatului diviziei C, seria a X-a

ETAPA A 16-a (11 martie)

Motorul IMA Arad — Dacia Orăștie, Unirea Tomnatic — Petrolul Arad, Oțelul Dr. Petru Groza — Aurul Brad, Gloria Beiuș — Strungul Chișineu Criș, Voința Oradea — Înfrățirea Oradea, Chimia Tășnad — Șoimii Lipova, CFR Simeria — Unirea Srnicolul Mare, Dacia Mecanica Orăștie — Minerul Dr. Petru Groza.

ETAPA A 17-a (18 martie)

Petrolul Arad — Dacia Mecanica Orăștie, Minerul Dr. Petru Groza — Motorul IMA Arad, Dacia Orăștie — CFR Simeria, Unirea Sinicloaul Mare — Chimia Tășnad, Șoimii Lipova — Voința Oradea, Înfrățirea Oradea — Gloria Beiuș, Strungul Chișineu Criș — Oțelul Dr. Petru Groza, Aurul Brad — Unirea Tomnatic.

ETAPA A 18-a (25 martie)

Chimia Tășnad — Dacia Mecanica Orăștie, CFR Simeria — Motorul IMA Arad, Dacia Mecanica Orăștie — Aurul Brad, Unirea Tomnatic — Strungul Chișineu Criș, Oțelul Dr. Petru Groza — Înfrățirea Oradea, Gloria Beiuș — Șoimii Lipova, Voința Oradea — Unirea Sinicolaul Mare, Petrolul Arad — Minerul Dr. Petru Groza.

ETAPA A 19-a (1 aprilie)

Strungul Chișineu Criș — Dacia Mecanica Orăștie, Aurul Brad — Petrolul Arad, Minerul Dr. Petru Groza — CFR Simeria, Motorul IMA Arad — Chimia Tășnad, Dacia Orăștie — Voința Oradea, Unirea Sinicolaul Mare — Gloria Beiuș, Șoimii Lipova — Oțelul Dr. Petru Groza, Înfrățirea Oradea — Unirea Tomnatic.

ETAPA A 20-a (8 aprilie)

Gloria Beiuș — Dacia Orăștie, Voința Oradea — Motorul IMA Arad, Chimia Tășnad — CFR Simeria, Petrolul Arad — Strungul Chișineu Criș, Dacia Mecanica Orăștie — Înfrățirea Oradea, Unirea Tomnatic — Șoimii Lipova, Oțelul Dr. Petru Groza — Unirea Sinicolaul Mare, Aurul Brad — Minerul Dr. Petru Groza.

ETAPA A 21-a (11 aprilie, etapă intermediară)

Șoimii Lipova — Dacia Mecanica Orăștie, Înfrățirea Oradea — Petrolul Arad, Strungul Chișineu Criș — Aurul Brad, Minerul Dr. Petru Groza — Chimia Tășnad, CFR Simeria — Voința Oradea, Motorul IMA Arad — Gloria Beiuș, Dacia Orăștie — Oțelul Dr. Petru Groza, Unirea Sinicolaul Mare — Unirea Tomnatic.

ETAPA A 22-a (15 aprilie)

Unirea Tomnatic — Dacia Mecanica Orăștie, Oțelul Dr. Petru Groza — Motorul IMA Arad, Gloria Beiuș — CFR Simeria, Voința Oradea — Chimia Tășnad, Aurul Brad — Înfrățirea Oradea, Petrolul Arad — Șoimii Lipova, Dacia Mecanica Orăștie — Unirea Sinicolaul Mare, Strungul Chișineu Criș — Minerul Dr. Petru Groza.

ETAPA A 23-a (22 aprilie)

Dacia Orăștie — Dacia Mecanica Orăștie, Unirea Sinicolaul Mare — Petrolul Arad, Șoimii Lipova — Aurul Brad, Înfrățirea Oradea — Strungul Chișineu Criș, Minerul Dr. Petru Groza — Voința Oradea, Chimia Tășnad — Gloria Beiuș, CFR Simeria — Oțelul Dr. Petru Groza, Motorul IMA Arad — Unirea Tomnatic.

ETAPA A 24-a (29 aprilie)

Petrolul Arad — Dacia Orăștie, Dacia Mecanica Orăștie — Motorul IMA Arad, Unirea Tomnatic — CFR Simeria, Oțelul Dr. Petru Groza — Chimia Tășnad, Gloria Beiuș — Voința Oradea, Strungul Chișineu Criș — Șoimii Lipova, Aurul Brad — Unirea Sinicolaul Mare, Înfrățirea Oradea — Minerul Dr. Petru Groza.

ETAPA A 25-a (6 mai)

CFR Simeria — Dacia Mecanica Orăștie, Motorul IMA Arad — Petrolul Arad, Dacia Orăștie — Aurul Brad, Unirea Sinicolaul Mare — Strugnul Chișineu Criș, Șoimii Lipova — Înfrățirea Oradea, Minerul Dr. Petru Groza — Gloria Beiuș, Voința Oradea — Oțelul Dr. Petru Groza, Chimia Tășnad — Unirea Tomnatic.

ETAPA A 26-a (13 mai)

Strungul Chișineu Criș — Dacia Orăștie, Aurul Brad — Motorul IMA Arad, Petrolul Arad — CFR Simeria, Dacia Mecanica Orăștie — Chimia Tășnad, Unirea Tomnatic — Voința Oradea, Oțelul Dr. Petru Groza — Gloria Beiuș, Înfrățirea Oradea — Unirea Sinicolaul Mare, Șoimii Lipova — Minerul Dr. Petru Groza.

ETAPA A 27-a (16 mai, etapă intermediară)

Voința Oradea — Dacia Mecanica Orăștie, Chimia Tășnad — Petrolul Arad, CFR Simeria — Aurul Brad, Motorul IMA Arad — Strungul Chișineu Criș, Dacia Orăștie — Înfrățirea Oradea, Unirea Sinicolaul Mare — Șoimii Lipova, Minerul Dr. Petru Groza — Oțelul Dr. Petru Groza, Gloria Beiuș — Unirea Tomnatic.

ETAPA A 28-a (20 mai)

Șoimii Lipova — Dacia Orăștie, Înfrățirea Oradea — Motorul IMA Arad, Strungul Chișineu Criș — CFR Simeria, Aurul Brad — Chimia Tășnad, Petrolul Arad — Voința Oradea, Dacia Mecanica Orăștie — Gloria Beiuș, Unirea Tomnatic — Oțelul Dr. Petru Groza, Unirea Sinicolaul Mare — Minerul Dr. Petru Groza.

ETAPA A 29-a (27 mai)

Oțelul Dr. Petru Groza — Dacia Mecanica Orăștie, Gloria Beiuș — Petrolul Arad, Voința Oradea — Aurul Brad, Chimia Tășnad — Strungul Chișineu Criș, CFR Simeria — Înfrățirea Oradea, Motorul IMA Arad — Șomii Lipova, Dacia Orăștie — Unirea Sinicolaul Mare, Unirea Tomnatic — Minerul Dr. Petru Groza.

ETAPA A 30-a (3 iunie)

Minerul Dr. Petru Groza — Dacia Orăștie, Unirea Sinicolaul Mare — Motorul IMA Arad, Șoimii Lipova — CFR Simeria, Înfrățirea Oradea — Chimia Tășnad, Strungul Chișineu Criș — Voința Oradea, Aurul Brad — Gloria Beiuș, Petrolul Arad — Oțelul Dr. Petru Groza, Dacia Mecanica Orăștie — Unirea Tomnatic.

PUBLICITATE • PUBLICITATE • PUBLICITATE

anticipublicitate

VÎNZĂRI — CUMPĂRĂRI

• Vînd frigider Arctic, dormeză dublă, pat copil, masă televizor, haină piele bărbați 48—50, medicamente „Walteron" (Volon). Informații, telefon 47685 între orele 18—20. (85765) • Vînd colțar „Dulcineea", nou telefon 49034, după ora 18. (85739) • Cumpăr cărucior pentru invalid, Curtici, str. Dorobanților nr. 47, cod. 2955, Levai Iosif. (85734) • Vînd sau schimb Volga motor diesel, nou, de Cîmpulung cu Dacia 1300 în stare bună, telefon 17359 Arad. (85723) • Cumpăr casă sau cabană în Podgorie, telefon 30210 între orele 18—21. (85722) • Vînd urgent Dacia 1300 perfectă stare de funcționare, Arad, str. 6 Vinători, bloc V-6, scara B, ap.2, vizibil zilnic. (85720) • Vînd urgent atelier tîmplărie complet modernizat (scule), Arad str. Rozelor nr. 115 (Grădiște), vizibil zilnic. (85720) • Vînd mini încălzire centrală lăzi stupi dadant ceară, cazan teracotă, telefon 36929. (85719) • Vînd cărucior sport din import, telefon 11920. (85717) • Cumpăr gramafon, telefon 37542, între orele 18—20. (85693) • Vînd casă mare, grădină în Șiria, str. Progresului nr. 1821, toată ziua și telefon 11627 Arad. (85690) • Vînd LNC pentru antenă parabolică, informații, telefon 62724. (85687) • Vînd mașină de cusut „Singer" mare, telefon 969 20084. (85686) • Cumpăr faianță albă sau roz, telefon 45568. (85683) • Vînd congelator marca Gorenge, de 320 l comuna Sîntana, str. Cîmpului nr. 79. (85680) • Vînd apartament central, două camere, baie, dependințe, grădină str. E. Varga 35 vizibil simbăta și duminica telefon 61079. (85679) • Vînd sufragerie „Jugendstil" autentic cu intarsii, telefon 33750. (85675) • Vînd vilă, str. Steagului nr. 24 Sînnicolaul Mic, telefon Timișoara 34723. (85674) • Vînd urgent Moskvici 1500, Fiat 1100 D și IMS pe benzină, convenabil, Cicir nr. 2. (85661) • Vînd garsonieră confort I piața UTA informații str. Coloniștilor 22 Aradul Nou. (85658) • Vînd casă cu grădină, str. K. Marx 211 informații după ora 17. (85655) • Vînd Dacia 1300 și medicamente „Orimeten" pentru cancer, telefon 37383 seara. • Vînd orgă electronică Yamaha 280 nouă informații str. Traian Grozăvescu nr. 4. (85653) • **Vînd casă nouă în Pîncota, str. Calvariei 39, telefon 499.** (85664) • Cumpăr apartament, confort, central, telefon 960/61916, după ora 19. (65456) • Vînd televizor color, telefon 38715, între orele 14—20, zilnic. (65457) • Vînd apartament și anexe vizibil zilnic între orele 9—18, str. E. Murgu nr. 16. (65458) • Vînd casă mare și anexe, încălzire centrală și posibilitate de instalație la gaz, fără grădină, și Dacia 1310 în stare bună, telefon 46316. (65459) • Vînd mașină de tricotat Veritas, cu două paturi și mașină de bobinat electrică cu 4 canete și melană, telefon 43977. (65461) • Vînd apartament una cameră, bucătărie, cameră alimente, anexe și curte pe str. Gh. Doja, diferite mobile, mașină de cusut Singer, cuzinet Dacia 1300, L.N.C. și receptor, antenă parabolică, telefon 17191, după ora 16. (65462) • Vînd videorecorder Anitech sigilat, str. Miron Costin, bloc 2, ap. 10. (65463) • Vînd LNC Fuba 1,3 dB, parabolă 1,2 m și videocasete înregistrate impecabil, telefon 32246, între orele 15—16. (65465) • Vînd butelie aragaz,

(Cont. în pag. a IV-a)

Comunicat

La 27 februarie 1990 a avut loc o întrunire a reprezentanților sindicatelor libere de la: Întreprinderea de orologerie industrială, Întreprinderea de mașini_unelte, Întreprinderea Victoria, Întreprinderea Arădeanca, Combinatul de îngrășăminte chimice, Întreprinderea județeană de gospodărie comunală și locativă, Întreprinderea forestieră de exploatare și transport, Depoul de locomotive, Întreprinderea comercială cu ridicata textile-încălțăminte, Întreprinderea de industrializare a cărnii, Întreprinderea textilă UTA, IAS Barațca, SMA Pecica, SMA Felnac, IAS Aradul Nou, Întreprinderea de mașini agricole și altele, unde a fost abordată problema constituirii Comitetului provizoriu de organizare al sindicatelor libere din județul Arad.

Comitetul invită reprezentanții tuturor sindicatelor constituite sau în curs de constituire la o Consfătuire ce va avea loc marți, 13 martie 1990, orele 15,30, la Casa de cultură a sindicatelor (Pădurice).

Informații suplimentare puteți obține la telefon 12276 sau 16063.

Comitetul județean provizoriu de organizare al sindicatelor libere Arad.

(265)

vind
Pascani-Romania

DETECTOR DE DEBIT CU ULTRASUNETE PENTRU LICHIDE — DDU 96

DESTINAȚIE:

Produsul este destinat măsurării debitului lichidelor vehiculate prin conducte circulare pline sub presiune.

CARACTERISTICI TEHNICE:

— clasa de precizie pentru detector, cuplat cu adaptorul: 1;
— presiunea maximă de lucru: 16 bari;
— temperatura maximă a fluidului: 150°C;
— dimensiuni de gabarit: pentru Dn 250: 600×375×570 mm;
— grad de protecție: IP 65;
— poziție de montaj: indiferentă, cu excepția montării în poziție orizontală cînd unghiul făcut de axa convertoarelor cu planul orizontal trebuie să fie cuprins între 0 ... 45°C;
— lugimea maximă a cablului de conexiuni convertor-adaptor: 50 m.

ADAPTOR PENTRU DETECTOR DE DEBIT CU ULTRASUNETE — ADU 97

DESTINAȚIE:

Produsul cuplat cu anumite tipuri de detectoare cu ultrasunete, este utilizat la măsurarea debitului lichidelor și urmează să lucreze în medii caracterizate de un climat temperat și fără pericol de explozie.

CARACTERISTICI TEHNICE:

— diametrul nominal: 100 ... 800 mm;
— precizie: ± 1% din domeniul 0 ... 100% 0 max.;
— indicare locală a debitului (sau vitezei): pe afișaj digital;
— semnale de ieșire unificate analogice și în frecvență;
— alimentare: 220 V/50 Hz;
— contorizare cantitate de lichid vehiculat pe un contor electromecanic local sau semnal de comandă pentru contorizare externă;
— consum: max. 55 VA;
— grad de protecție mecano-climatic: IP 65.

INSTALAȚIE PENTRU MĂSURAREA ȘI CONTROLUL TEMPERATURI — ICT

DESTINAȚIE:

Aparatul este destinat măsurării și supravegherii temperaturii în diverse puncte ale unor amenajări speciale cu mare desfășurare pe orizontală sau/și verticală (depozite de materiale granulare, diverse încăperi, vapoare. etc.).

CARACTERISTICI TEHNICE:

— alimentarea instalației: 220 Vc.a. +10%, —15%;
— puterea absorbită de la rețea: max. 50 VA;
— intervalul de măsurare pentru care se realizează instalația: —10 ... +60°C;
— precizia de măsurare: ± 2°C;
— eroarea de prescriere a temperaturii: ± 2°C.

„ÎNTREPRINDEREA DE MATERIALE IZOLATOARE" Berceni — „MATIZOL" — cu sediul în Berceni — Ploiești, județul Prahova, cod poștal 2028, oferă tuturor unităților interesate produse hidroizolatoare pe bază de fibre de sticlă, în următoarele sortimente:

1. Impislitură fibre sticlă cu bitum aditivat tip I.4 la prețul de 35 lei/mp;
2. Impislitură fibre sticlă cu bitum aditivat tip I.2 la prețul de 14,25 lei/mp.
3. Țesătură din fibre sticlă bitumată cu bitum aditivat tip T.4 la prețul de 34 lei/mp.

Produsele oferite prezintă caracteristici îmbunătățite comparativ cu produsele clasice mărind durata de folosință, avînd suportul imputrescibil și prin adaosuri de elastomeri caracteristicile bitumului sînt îmbunătățite prin creșterea duratei de îmbătrînire. De asemenea, oferă pînză bituminată tip PA. 55 la prețul de 38,70 lei/mp.

Capacitățile de producție fiind limitate se impune lansarea comenzilor cît mai urgent posibil. Cantitatea minimă vagonabilă este de 10.000 mp. Produsele oferite se exportă în cantități apreciabile începînd încă din anul 1987".

COMUNICAT

Consiliul provizoriu de conducere al Partidului Ecologist-Umanist Fondat în Arad, cu sediul în Arad, B-dul Revoluției nr. 79, invită membrii simpatizanți și pe cei care au făcut donații să treacă pe la sediu, pentru probleme organizatorice. (Program zilnic: 9-11; 16-18). Cetățenii din orașe și comune care doresc să înființeze filiale ale partidului nostru îi rugăm, de asemenea, să se prezinte la sediu. (242)

ÎNTREPRINDEREA DE INDUSTRIALIZAREA LAPTELUI ARAD
Strada Orșova Nr. 6. Telefon: 14248 — 12560.

ÎNCADREAZĂ URGENT,

— 1 revizor tehnic_auto, condiții:
(studii de specialitate, șofer profesionist, aviz organele de poliție);
— 1 fochist, pentru cazane joasă presiune la secția de brînzeturi din Sebiș;
— 1 contabil principal pentru Baza Lipova.

Cererile se depun la comp. personal al întreprinderii pînă la data de 17. 03. 1990.

(277)

C.A.P. IRATOȘU, JUDEȚUL ARAD

produce din fuior de cînepă și livrează pe bază de contracte pentru unități de stat, cooperatiste și particulari, la prețurile legale:

— căpestre cu cozi pentru cai;
— ștreang ham;
— ștreang viței cu funie;
— palamare la orice lungime și grosime.

(272)

COOPERATIVA DE CONSUM SÎNTANA
JUDEȚUL ARAD

Încadrează:

— 1 croitor-responsabil croitorie comandă;
— 5 croitori, categ. 3_5;
— 1 depanator radio;
— 1 mecanic auto, categ. 3-4;
— 2 muncitori reparații încălțăminte;
— 1 muncitor confecționat obiecte decorative, categ. 2-3;
— 1 responsabil la secția zidari;
— 3 zidari;
— 2 brutari;
— 1 frigotehnist.

Încadrarea se face conform Legii nr. 12 din 1971.

(269)

I.I.S. ZAHĂR ARAD

angajează pin concurs:

— 1 economist specialitate finanțe-contabilitate cu vechime în specialitate de minim 3 ani;
— 2 mecanici locomotivă;
— 2 manevranți
— 1 impiegat de mișcare,

Relații suplimentare la compartimentul persocal-învățămînt al întreprinderii din str. Kosmodemianskaia nr. 14 Gai. (253)

SECȚIA ÎNTREȚINERE REPARAȚII DRUMURI ȘI SIGURANȚA CIRCULAȚIEI ARAD
Str. Ardealu lui nr. 39/A

Încadrează prin concurs:

- un revizor tehnic auto pentru autocoloană;
— lăcătuși mecanici pentru autoutilaje;
— muncitori asfaltori și/sau muncitori necalificați pentru districtul Arad;
— sudor electric și autogen.

Informații suplimentare la biroul personal sau mecanizare, sau telefon 31477, 35705 30584.

(252)

STAȚIUNEA DE CERCETARE ȘI PRODUCȚIE LEGUMICOLĂ ARADUL NOU
Șos. Timișoarei nr. 212, telefon 16691, 16692

Încheie contracte cu persoane particulare pentru executarea de lucrări manuale.

Condiții: contractul se încheie pentru toate lucrările manuale prevăzute în tehnologie la specia respectivă și pentru o suprafață dată.

Plata se face pe bază de tarife stipulate în contract și după executarea lucrării.

Executarea lucrărilor să se facă în perioada optimă, cu program la alegerea contractantului.

La executarea lucrărilor pot participa toți membrii familiei.

Dacă volumul lucrărilor executate depășește 100 zile om, contractantul are dreptul, contra cost la 10 kg cereale pentru fiecare zi. (227)

STAȚIUNEA DE CERCETARE ȘI PRODUCȚIE POMICOLĂ LIPOVA

Oferă spre vînzare populației și unităților agricole, pomi și arbuști fructiferi din toate speciile.

Materialul săditor se poate cumpăra zilnic, direct de la Pepiniera Dorobanți. (192)

anunţuri publicitare

(Urmare din pag. a III-a)

telefon 21362. (65471) ● Vînd apartament bloc, 3 camere decomandate, confort I, cu gaz metan, bloc X-6, scara B, ap. 37. Informaţii, după ora 17. (65474) ● Vînd garnitură hol tip „Corina" preţ convenabil şi „Adalat", telefon 41916, după ora 16. (85617) ● Vînd Dacia 1410, rulat 9000 kilometri şi apartament cu 3 camere în Micălaca II, telefon 11549. (85613) ● Vînd Dacia 1300, comuna Pilu nr. 24, telefon 117. (85609) ● Vînd apartament 3 camere, etaj X, zona Vlaicu, telefon 40534, după ora 16. (85608) ● Casă de vînzare zona Spitalului nou, telefon 39685. (85604) ● Vînd casă, video Recording casete, televizor color şi alte obiecte. Informaţii, sat Horia nr. 56, zilnic. (85596) ● Vînd Dacia din depozit, ridicabilă imediat. Informaţii, zilnic între orele 17—21, Sintana, telefon 257. (85595) ● Vînd video player „Elektra", nou, telefon 12601. (85591) ● Vînd urgent casă, Vladimirescu, str. Progresului 10. Informaţii, telefon 44200. (85587) ● Vînd urgent apartament, două camere, parter bloc A 54, scara A, ap. 3, str. Stupilor, telefon 44200. (85587) ● Vînd dulap cu trei uşi, demontabil, Crist Victor, zona Vlaicu, bloc Z 24, scara F, ap. 6. (85564) ● Vînd bazin pentru petrol 1000 litri, str. Scărişoara nr. 12 a. (85563) ● Vînd casă central, 4 camere, grădină, garaj, anexe, telefon 11489. (85560) ● Vînd butelie de aragaz, Faleza Sud, bloc 17, scara A, ap. 7. (85557) ● Vînd apartament, 4 camere mult îmbunătăţit, bloc 550, etaj 1, ap. 4, vizibil vineri, sîmbăta, duminica, orele 17—20, în rest, telefon 15229. (38672) ● Vînd mobilă cameră combinată, telefon 71132. (65273) ● Vînd scroafă gestantă şi vier de 10 luni, str. Clujului 76. (65275) ● Vînd Aro 10/4, 9000 km, str. Gh. Doja nr. 119. (65277) ● Vînd Dacia 500, telefon 60021, după ora 18. (65282) ● Vînd Commondore C 64 cu toate aparatele, diferite mobile, schiuri, clăpari, Dacia 1300 cu instalaţie gaz, boxă 80 W muzivali, telefon 35865. (65289) ● Vînd apartament 5 camere, str. Abrud nr. 84, bloc 221, etaj II, ap. 9. Informaţii, zilnic între orele 14—17. (65291) ● Vînd cărucior copil, telefon 11001. (65293) ● Vînd motocicletă Jawa 350, fabricaţie în 1961, telefon 46479. (65295) ● Vînd Dacia 1300, telefon 18509 str. Prislop nr. 16, vizibil după ora 16. (65297) ● Vînd radiocasetofon dublu casete şi piano Strings Vermona ambele noi, preţ convenabil, telefon 38645, după ora 17. (65318) ● Vînd brutărie în stare de funcţionare, cu casă de locuit 3 camere, str. Dunării nr. 39, Gai, telefon 39717. (10) ● Vînd apartament bloc, 2 camere, confort I, din cărămidă. Informaţii, zilnic, între orele 18—21 la telefon 60467 sau zilnic orele 16—18 la telefon 19786. (65320) ● Vînd autoturism „Datson Blue Bird" în stare perfectă de funcţionare, metalizat, telefon 12601. (65323) ● Vînd televizor, balansoar, video sigilat, medicamente pentru arsuri stomac, maşină cusut electric, nouă, multe operaţii, telefon 45165 (65325) ● Vînd casă mică din cărămidă şi zgură, Simbăteni 128, Mocionschi. (65197) ● Vînd aparat de mărit Krokus 3 cu cap color, ceas de expunere cu 5 canale şi analizor culoare, telefon 62970, după ora 17. (65200) ● Vînd casă cu grădină ocupabilă, urgent, str. Sînzienelor nr. 46, cartierul Bujac. Informaţii, str. Sînzienelor nr. 42. (65203) ● Vînd casă în Satu Mare nr. 118, comuna Secuşigiu. Informaţii, Satu Mare, telefon 21 A. (65206) ● Vînd fin 10 tone localitatea Susani nr. 29, lîngă Sebiş. (65205) ● Vînd apartament 2 camere, Micalaca, telefon 64187, după ora 16. (65207) ● Vînd casă în comuna Vladimirescu nr. 19. (65210) ● Vînd IMS pe benzină cu acte în regulă, în stare bună, Gurahonţ, satu Valea Mare nr. 12. (65221) ● Vînd Dacia 1300 fabricaţie 1980, vizibilă zilnic după ora 16, Calea A. Vlaicu, bloc Z 28 scara B, ap. 32, (65222) ● Vînd apartament cu o singură cameră bucătărie, cămară de alimente, str. Sinaia 4. (65230) ● Vînd garaj metal demontabil telefon 41062. (65234) ● Vînd sufragerie sculptată curbată, telefon 35210. (65235) ● Vînd orgă Yamaha PSR 40 stereo şi pian electric „Crumar", telefon 14853. (65236) ● Vînd motor pentru tăiat lemne TN 6—8, telefon 61786, Arad. (65238) ● Cumpăr cărţi de medicină, telefon 36285. (65239) ● Vînd casă în Sînmartin 188, judeţul Arad şi Dacia 1300, telefon 35827, orele 19—21. (65259) ● Vînd Dacia 1300, Tîrnova nr. 34, telefon 189. (65260) ● Vînd piese Renault Gordini şi video Recorder Goldstar cap defect, sau pentru piese de schimb, Grădişte, str. Porumbiţei nr. 20 A, după ora 16. (65263) ● Vînd combină muzicală compusă din deckuri 2x150 W Sansui, video player japonez, maşină de tricotat cu cartelă, Brother, telefon 13347. (65269) ● Vînd Trabant 601 S, Faleza Sud, bloc 1, scara E, ap. 2. (65373) ● Vînd casă, str. Cinepii 27, Chişineu Criş. Relaţii, telefon 142 Socodor. (65380) ● Vînd cameră video marca „Soni", telefon 21528 zilnic. (65387) ● Vînd casă cu grădină ocupabilă, str. Macului nr. 2, Mureşel. (65389) ● Vînd Aro diesel cu motor Braşov, comuna Cermei nr. 1033, telefon 201. (65388) ● Vînd Tesla B 115, tuner T 350, boxe 50 W Unitra, preţ convenabil, telefon 69543, după ora 18. (65395) ● Vînd Dacia 1300 an fabricaţie 1980, 60.000 km telefon 49463. (65400) ● Vînd butelie aragaz, scurtă nutrie mărimea 46—48, Dacia din depozit, telefon 19236, sau 62190 după ora 16. (65402) ● De vînzare cărucior pentru invalid, telefon 73950, între orele 12—16. (65410) ● Cumpăr apartament cu 2—3 camere, zonă centrală. Informaţii, telefon 33107. (65411) ● Vînd CEC Auto iulie 1981 transcris la Aro 244, diesel cu termen ridicare una lună, str. Banu Mărăcine, bloc 15, ap. 1 Arad, Sinitean, între orele 14—20. (65417) ● Vînd Dacia şi CEC pentru Dacia cu ridicare imediată, str. Grozăveşti nr. 10, Arad, Gai. (85517) ● Vînd casă garaj, str. Lermontov 8, Micălaca. (65342)

COMBINATUL DE PRELUCRAREA LEMNULUI ARAD
Calea Aurel Vlaicu nr. 14

Angajează de urgenţă următoarele categorii de personal:
— contabil şef secţie, pentru platforma CPL Arad,
— 3 gestionari pentru platforma CPL Arad,
— electricieni-operatori pentru presa CIF, categoria de încadrare 3-6,
— 2 fochişti şi 1 electrician categ. 3-4 pentru atelierul de mobilă Pecica.

Încadrarea se face conform Legii 12/1971. Relaţii suplimentare la telefon 47905, interior 262. (174)

ÎNTREPRINDEREA ANTREPRIZĂ DE CONSTRUCŢII MONTAJ ARAD
Str. Dobrogeanu Gherea nr. 14

Angajează:
— zidari,
— dulgheri,
— mozaicari,
— contabil şef pentru Secţia de producţie industrială,
— economişti pentru sectorul financiar-contabilitate.

Condiţiile pentru angajare şi salarizare sînt cele prevăzute de Legea nr. 12/1971 şi Legea nr. 57/1974. (228)

I.R.E. ARAD

Angajează:
— automacaragii,
— şoferi,
— electricieni exploatare şi întreţinere reţele electrice.

Informaţii suplimentare la telefon 35208 şi 35229, interior 12. (224)

LICEUL INDUSTRIAL NR. 9 ARAD

cu sediul în Arad, str. Miron Constantinescu nr. 15 încadrează 2 paznici.

Informaţii suplimentare la sediul liceului şi la telefon 15307. (247)

COOPERATIVA TEHNOMETALICA
cu sediul în Arad, str. Andrei Şaguna (fost Gh. Dimitrov) nr. 81—85

Încadrează de urgenţă:
— vopsitori industriali, categ. 2—5;
— muncitori necalificaţi (pentru transport). (235)

ÎNTREPRINDEREA PRODUCŢIE PRESTĂRI ARAD
Calea Bodrogului nr. 3

Încadrează urgent:
— 1 marochiner(ă), categoria 3—5.

(233)

A.E.C.S. SERE ARAD
Calea Zimandului nr. 3

Fermele 5 şi 10 oferă răsad de tomate pentru seră şi solarii din soiuri extratimpurii, calitate biologică superioară, la preţul de 2,60 lei/fir.

Informaţii la telefon 34512; 35601, int. 125 şi 199. (241)

ÎNTREPRINDEREA AGRICOLĂ DE STAT „SCÎNTEIA"
Comuna Şimand

Angajează apicultori din judeţul Arad. (223)

ANUNŢ:

Întreprinderea Spirt Drojdie Arad, C. A. Vlaicu nr. 274 276 încadrează urgent:

— 2 maiştri industrie alimentară fermentative, sau chimie alimentară;
— lucrători comerciali cu gestiune, bărbaţi, pentru gestiunile:
— ambalaje şi chimicale — carburanţi — melasă;
— 2 frezori categoriile 3-5.

Informaţii suplimentare la sediul întreprinderii. Telefon: 44248, 43398, 43348 — interior 227 şi 283. (271)

ANTREPRIZA DE CONSTRUCŢII MONTAJ
A REGIONALEI CFR TIMIŞOARA
BRIGADA NR. 3 CF ARAD

str. Ardealului nr. 60 Arad

ANUNŢĂ

Brigada nr. 3 CF Arad, cu sediul în Arad, str. Ardealului nr. 60, încadrează prin concurs următorul personal:

— doi maiştri constructori, în specialitatea construcţii civile, industriale sau căi ferate, drumuri şi poduri.

Concursul va avea loc în data de 20. 03. 1990 la sediul unităţii.

De asemenea mai încadrează:
— zidari;
— dulgheri;
— fierari-betonişti;
— tinichigii;
— electricieni auto-utilaje;

Încadrările se fac conform Legii nr. 57/1974 şi a Legii nr. 12 1971, iar cererile de încadrare se vor depune la Resortul Personal al unităţii, pînă la data de 15. 03. 1990.

Menţionăm că pt. cei încadraţi, unitatea asigură abonamente gratuite pe CFR de la domiciliu la locul de muncă şi permise. (264)

ÎNTREPRINDEREA DE EXECUŢIE ŞI EXPLOATARE A LUCRĂRILOR DE ÎMBUNĂTĂŢIRI FUNCIARE ARAD

Splaiul Mureş nr. 6/d

Pune la dispoziţia celor interesaţi, pentru consultare, listele cu mijloacele fixe propuse la casare pe anul 1990 care se găsesc la sediul IEELIF, compartimentul de mecanizare. (244)

ÎNTREPRINDEREA TRANSPORTURI TURISTICE AUTO BUCUREŞTI — AUTOBAZA 6 ARAD

Str. Posada nr. 20, telefon 15047

Încadrează:

— conducători auto — categoria ITA I-a sau specială,

— mecanici auto categoria IV-VI,

— 2 muncitori necalificaţi.

Încadrarea se face conform Legii nr. 12/1971. (249)

ÎNTREPRINDEREA DE REŢELE ENERGETICE TIMIŞOARA, SECŢIA DE ÎNALTĂ TENSIUNE,

cu sediul în Timişoara, Piaţa Romanilor nr. 11

Încadrează urgent următorul personal pentru Centrul de înaltă tensiune Arad, judeţul Arad:
— electricieni exploatare pentru staţii de transformare şi linii electrice de înaltă tensiune.

Condiţii de încadrare conform Legii nr. 12/1971 şi Legii 57/1974.

Pentru relaţii suplimentare vă veţi adresa la sediul I.R.E. Timişoara, telefon 961/11180, 1 1181, 11182, interior 215 sau la sediul Centrului de înaltă tensiune Arad, Calea Armatei Roşii nr. 65—71, telefon 36398. (263)

ÎNTREPRINDEREA DE PRODUCŢIE PRESTĂRI ARAD

Calea Bodrogului nr. 3

Încadrează:

— 1 sculer matriţer, categ. 2—4;
— 1 lăcătuş întreţinere (specializare prese), categ. 2—4;
— 1 lăcătuş întreţinere (specializare maşini hidraulice, categ. 2—4;
— 1 mecanic motoare Diesel;
— 1 zidar întreţinere, categ. 2—4;
— 1 instalator întreţinere.

Informaţii suplimentare la biroul personal. (256)

BRIGADA COMPLEXĂ DE ANTREPRIZA CONSTRUCŢII MONTAJ ARAD

Str. E. Varga nr. 9, telefon 21331

Încadrează inginer mecanic, de preferinţă specialitatea auto.

Încadrarea conform Legii 12/1971 şi Legii 57/1974. (258)

anunțuri publicitate

ANIVERSĂRI

„La mulți ani!" viață lungă plină de bucurii cu ocazia împlinirii frumoasei vîrste de 50 ani pentru BETEAN IOAN, din Bîrzava, urează soția Ana, copii Nelu și Neli și nepotul Bogdan.
(86140)

20 de garoafe roșii și „La mulți ani!" pentru tine DANI POPA, îți dorește tati, mami și fratele.
(86109)

19 garoafe roșii „La mulți ani!" fericiți și sănătate pentru tine Aurora Suciu din Iermata din partea prietenului tău Petre din Sebiș.
(85685)

Astăzi cînd în buchetul vieții tale înflorește cea de-a 19-a garoafă „La mulți ani!" sănătate și fericire pentru tine Aurora Suciu din Iermata din partea fratelui Doru.
(85685)

Pentru BRÎSC ELISABETA, din Pecica, sincere urări de fericire și un călduros „La mulți ani!". Familia Gabrian.

19 garoafe roșii pentru Amalia Ketterer din Lipova, „La mulți ani!" și fericire din partea părinților.
(86061)

20 garoafe roșii și un călduros „La mulți ani!" pentru Ghiță Andraș din Nadăș îi urează părinții și fratele Viorel.
(86172)

18 garoafe roșii pentru Dana Morcan din Arad și un călduros „La mulți ani!" îi urează bunicul Morcan din Buteni și familia Trif din Arad. (86197)

VÎNZĂRI — CUMPĂRĂRI

• Vînd miniturn Sony FN-72x60 W Autoreverse și orgă Yamaha Porta Sound MK 100, telefon 16077. (86120) • **Vînd casă în roșu Sînleani nr. 16, 4 camere, pivniță 11/5 m grădină 1600 mp. Informații, telefon 15812, zilele cu soț.** (86070) • Vînd casă Aradul Nou, Schmeltzer 64 cu clădiri anexe amenajat pentru mică industrie sifonărie, tîmplărie etc. și creșterea animalelor, grădină cu 30 pomi fructiferi, rochie de mireasă nouă mărimea 44, telefon 17103. (86067) • Vînd Dacia 1310 urgent și convenabil. Pîncota, str. Traian nr. 95 (86050) • Vînd pereche verighete aur și lănțișor medalion, telefon 34169. (85873) • Vînd stație voci Bell 12 canale stereo 600 W grafic deley 99 programe, difuzoare Celestion, microfoane Shure, chorus, lumini, telefon 34169. (85873) • Vînd sintetizator Yamaha DX 21, Roland D-20 pian Rhodes, digital deley Washbozn, pian coadă Bluthner placă bronz corzi încrucișate, telefon 34169. (85873) • Vînd videorecorder „Shonton" japonez, nou, telefon 65169. (85872) • Vînd colțar Dulcinea vișiniu, telefon 14348. (86060) • Vînd pompă cu motor trifazic, distilator 30 l, sobă cărbuni, telefon 19035 (85895) • Vînd mobilă nouă nedespachetată, dormitor Sandra 15000 lei și bucătărie Suzana 6900 lei, zona Vlaicu Relații, telefon 62092. (85892) • Vînd Aro 244 D din depozit, livrare imediată, telefon 37181. (85886) • Vînd baterie cu membrană străină și chitară electrică, Reinhelz Ioan, Sîntana, str. Cîmpurilor nr. 43 (85878) • Vînd Aro 244 D nou, telefon 994/28110, după ora 16. (85865) • De vînzare casă familială trei camere, dependințe, baie, grădină în strada Gheorghe Doja nr. 20. (85856) • Cumpăr 15 familii albine pe ramă 435/300 de preferință fără stupi. Informații zilnic, după ora 18, telefon 969/21389. Alba Iulia. (85854) • Vînd Dacia 1300 Chișineu Criș str. Crișul Alb nr. 12, telefon 960/20656. (85942) • Vînd apartament proprietate personală, 3 camere, confort II, gaze bloc X 28 etaj I zona Vlaicu sau schimb cu casă particulară cu grădină, Micălaca — Aradul Nou, Mureșel, telefon 44647, 48051. (85931) • Vînd motocicletă Simson AVO A. Vlaicu bloc Z-24 sc. E, ap. 4 după orele 17 (85919) • Vînd medicament „Doxicilin" (Vibramicină) telefon 71772, Vioară. (85913) • Vînd CEC pentru mașină Dacia 1300 din anul 1986, telefon 991/34614. (6) • Vînd Skoda MB 1000 în stare bună, Sebiș, telefon 21021.

• Vînd cameră de zi „Nadia", telefon 69656 (85828) • Vînd videorecorder Palladium, telefon 41695, după ora 16. (85819) • Cumpăr teren intravilan (grădină), telefon 24028. (85816) • Vînd casă cu grădină mare și mașină Trabant, telefon 48446. (85814) • Vînd CEC autoturism Dacia, ridicare imediată și Dacia 1300, an fabricație 1983, telefon 30567. (85808) • Vînd casă cu 3 camere, grădină, str. Oborului nr. 19, telefon 49756, orele 16—18. (85807) • **Vînd butelie aragaz, cărucior sport, cuptor aragaz, casă de bani, telefon 30005.** (85802) • Vînd abricht cu grosime lățimea 50 cm, circular, fresăr, burghiu și disc. Pribac Pavel, comuna Tîrnova nr. 504. (85795) • Vînd casă cu grădină, Pecica nr. 2205 și motocicletă Jupiter 3 cu atas, telefon 63254, după ora 18. (85803) • Vînd Mercedes 220 cu 5 paliere și cutie de viteză originală, telefon 41800. (85790) • **Vînd LNC nou, mașină scris „Siemag" dublucaset „Magton telefon 22820, după ora 16.**
(86176)

SCHIMBURI DE LOCUINȚE

• Schimb apartament, proprietate de stat, 2 camere A. Vlaicu (Fortuna), bloc A 12 etajul II cu 2—3 camere, Micălaca, exclus zona 700, informații la telefon 36572, după ora 18. (85881) • Schimb apartament, proprietate de stat, 3 camere, confort sporit din Oradea cu 2—3 camere în Arad, telefon 47642 (prefix 991) după ora 18 în afară de sîmbătă și duminică (86186) • Schimb apartament de stat, 2 camere, București cu similar Arad, telefon 90/238657 Arad, str. Ștefan cel Mare, bloc 2 A, scara A, ap. 1. (86151) • Schimb casă 3 camere, proprietate personală, grădină, ocupabilă imediat, str. Posada, Aradul Nou, solicit apartament 4 camere (garaj), zonă centrală piața Romană, telefon 38991, zilnic orele 17—21 (86156)

ÎNCHIRIERI

• Primesc fată în gazdă (și neangajată) telefon 14847. (85890) • Caut apartament pentru închiriat, mobilat, cu telefon, Oferte str. Frăției 30, bloc 706, scara A, ap. 3, Micălaca (86188) • Pensionar caut cameră sau garsonieră de închiriat, telefon 48051 (85931)

PIERDERI

• Pierdut carnet membru cooperativa Credit Mureșul Aradul Nou pe numele Cismaș Alexandru Eugen. Îl declar nul. (85866) • Pierdut contract de închiriere eliberat de IJGCL pe numele Tache Petru și chitanța garanție curent electric, eliberat de IRE. Le declar nule. (85914).

DIVERSE

• Caut profesor limba germană, anunțați telefon 45467. (85774) • Familie întreținem bătrîni pentru casă sau apartament, acceptăm și din județ, telefon 48533. (86934) • Meditez limba engleză începători, telefon 62256. (86040) • Pregătesc biologie (generală) patologie admitere facultate telefon 62051. (86187) • Cine știe ceva despre o geantă neagră cu diferite acte medicale și două fotografii dispărută în 10 ianuarie 1990 să anunțe la adresa Griviței 100 B. (86191).

CONDOLEANȚE ANUNȚURI DE FAMILIE

Cu aceași durere în suflet anunțăm că a trecut un an de cînd a trecut în neființă cel care a fost soț, tată și bunic Stanciu Marin. Nu te vom uita niciodată. Soția, copiii, Mariana, Nelu, Elena, Pavel și Marin împreună cu copiii.
(86084)

Trecerea vremii nu poate șterge din inimile noastre durerea despărțirii de cel care a fost GIULA NISTOR, împlinindu-se 3 ani de cînd a plecat dintre cei dragi. Soția și copii.
(85972)

Un an de cînd purtînd în suflet povara durerii și dorului, plîngem prematura și neașteptata plecare de lîngă noi a soțului și a tăticului nostru iubit CZILI FRANCISC în plină tinerețe la numai 43 ani s-a stins din viață. Iubire veșnică. Soția și fiica.
(85845)

Astăzi se împlinesc 6 săptămîni de cînd a plecat dintre noi acel care a fost Teodor Secianschi, șef unitate Camping „Subcetate". Rog pe cei care l-au iubit și încă nu l-au uitat să-și oprească o clipă gîndurile, păstrînd un moment de reculegere în amintirea lui. Comemorarea, duminică 11 martie ora 12 la Biserica Ortodoxă Gai. Mama îndurerată. (86155)

Pios omagiu în memoria celui care a fost scumpul nostru soț, tată, bunic și socru prof. PONTA ȘTEFAN, la 5 ani de la dureroasa despărțire. Familiile Ponta și Păcurariu.
(86170)

10 martie zi de neuitat pentru cei care am iubit-o pe VOIEVOD TEREZIA, de la a cărei despărțire se împlinesc 2 ani, îi aducem o veșnică recunoștință și un pios omagiu. Soțul Iosif, copii Iosif și Gheorghe cu familia și sora Ani.
(86149)

În 12 martie se împlinesc 2 ani de la trecerea în neființă a celei care a fost iubita noastră ILCUȚA LULUȘA. Lacrimi, fierbinți pe mormîntul ei. Soțul BLAGU și fiul BLĂGUȚU din Sălăjeni pe veci îndurerați.
(86073)

Mulțumim rudelor, colegilor învățătorilor și elevilor de la Școala generală nr. 4 vecinilor și cunoștințelor care prin prezență și flori au fost alături de noi în clipele grele pricinuite de pierderea soțului și tatălui Vas Francisc. Soția Maria.
(86196)

Sub povara durerii și amărăciunii sigurătății s-a scurs un an de cînd bunul și iubitul meu soț Simu Silvestru m-a părăsit Presar pe mormîntul trist florile recunoștinței udate. cu lacrimile fierbinți ale familiei îndurerate. Soția. (86075)

Cu aceași durere anunțăm că la 8 martie se împlinesc 6 luni de cînd m-a părăsit cel care a fost soț, tată, fiu, frate, cumnat, nepot, socru Jigău Ioan. Comemorarea 11 martie, catedrală. Te plîng în veci soția și copii. (86055)

A trecut un an de la moartea celui care a fost o devotată mamă, Elena Rotaru, din Curtici. Lacrimi fierbinți și florile presărate pe tristul mormînt. Dumnezeu s-o odihnească. În veci îndurerați fiica Lucia, sora Letiția și nepoții. (85973)

I.C.R.A. Arad, str. Episcopiei nr. 32

Angajează conform Legii nr. 57/1974, un mecanic pentru utilaje de ridicat și motoare Diesel.

Informații la sediul întreprinderii și la telefon 19955, interior 19.

(281)

I.J.T.L. Arad anunță publicul călător că începînd cu data de 11 martie 1990, în fiecare zi de duminică va pune la dispoziție autobuze pentru piața Obor pe traseul: P-TA AVRAM IANCU — Teatru — M. Constantinescu — EPISCOPIEI — Eminescu — Șaguna — DOROBANȚILOR și retur DOROBANȚILOR — VÎRFUL CU DOR — Eminescu — P-ȚA AVRAM IANCU.
(276)

ÎNTREPRINDEREA COMERCIALĂ DE STAT PENTRU MĂRFURI ALIMENTARE ARAD

B-dul Revoluției nr. 97

Încadrează: — casier colector-plătitor.

Încadrarea conform Legii nr. 12/1971 și Legii nr. 57/1974. Relații suplimentare la telefon 16990.
(254)

DIRECȚIA JUDEȚEANĂ DE POȘTĂ ȘI TELECOMUNICAȚII ARAD

Angajează revizori-contabili (principal) cu studii superioare sau medii, în condițiile Legii nr. 12/1971.

De asemenea, angajează factori poștali (numai bărbați), absolvenți ai școlii generale, fără antecedente penale.

Ambele categorii de salariați să aibă condiții de locuit asigurate legal.
(267)

ÎNTREPRINDEREA JUDEȚEANĂ PENTRU RECUPERAREA ȘI VALORIFICAREA MATERIALELOR REFOLOSIBILE,

cu sediul în Arad Calea Bodrogului nr. 12.

Pune la dispoziția celor interesați, pentru consultare, listele cu mijloace fixe propuse la casare pe anul 1990, care se găsesc la sediul din Str. Cîmpul Liniștii nr. 1 compartiment mecanic șef.

I.J.R.V.M.R. Arad angajează un strungar și 2 mecanici auto pentru atelierul de reparații auto conform Legii nr. 12/72.

Informații suplimentare la sediul întreprinderii și la telefon 17630.

(280)

I.C.S. ALIMENTAȚIA PUBLICĂ ARAD

Informează publicul consumator că începînd cu data de 10 martie 1990, ocuparea locurilor la Restaurantul ORIZONT Micalaca 547, se face cu rezervarea prealabilă. Rezervarea se poate face la unitate sau telefon 64808.

(273)

În vederea asigurării celor două zile de sîmbătă liberă pe lună pentru lucrătorii din comerț, unitățile comerciale vor funcționa sîmbăta cu un număr restrîns de unități, deschise prin rotație, după orarul afișat la fiecare unitate.

Unitățile de legume fructe vor fi închise sîmbăta începînd cu ora 13, pînă luni ora 13, cu excepția unităților din pietele agroalimentare care vor fi deschise sîmbăta după-amiază. Magazinul ZIRIDAVA va fi deschis sîmbătă, între orele 8-16. (270)

SECȚIA DE INTERNE I A SPITALULUI JUDEȚEAN ARAD

Primește cereri pentru încadrare cadre medii (asistente, surori).

Cererile vor fi depuse la Direcția sanitară Arad, pînă la data de 31 martie 1990.
(268)

CAP „TIMPURI NOI" PECICA

Vinde sorg pentru mături. Informații telefon 31248

(279)

I.R.E. ARAD ANUNȚĂ

I. Programul de funcționare al caseriilor din municipiul Arad:

— Luni, Miercuri, Vineri: 7,30—12,30;
— Marți, Joi: 7,30—12,30; 15,30—17,30;
— Sîmbătă: 7,30—12 — cu excepția sîmbetelor libere a doua și a treia din lună.

II. Facturile de energie electrică restante la 31. 12. 89, sînt scutite de penalizări, dacă se achită pînă la 31. 03. 1990.

III. Reamintim tuturor partidelor politice, întreprinderi, instituții și organizații nou înființate să se prezinte la I.R.E. Arad pentru încheierea contractelor de furnizare a energiei electrice, în termen de 10 zile de la publicare.

În cazul constatării de consumatori fără contracte, după termenul de mai sus, se va trece la debranșare.
(281)

mica publicitate

ANIVERSĂRI

Un călduros „La mulți ani!" cu ocazia ieșirii la pensie pentru Ipate Constantin îi urează colegii din C.I.Ch. Secția I. (86257)

Cu ocazia pensionării colegilor F. Handra Arsenie și Cristea Alexandru, colectivul cooperativei de consum Tîrnova le urează multă sănătate și „La mulți ani!". (86246)

VÎNZĂRI — CUMPĂRĂRI

● Vînd IMS 461 pe motorină, cu remorcă, localitatea Șiria str. Tache Ionescu nr. 1668. (2) ● Vînd vulpi polare adulte cu tot cu cuști și antenă satelit fără LNC, telefon 13592. (65346) ● Vînd garsonieră confort I, etaj I. Informații, telefon 45032, între orele 16—20. (65348) ● Vînd apartament ocupabil 2 camere, etaj I, parchet, gaze în bloc cu 4 nivele, zona Vlaicu, vizavi de complexul Fortuna, bloc B 13, ap. 9, zilnic orele 10—19. (65354) ● Vînd butelie pentru aragaz. Informații, la telefon 21165, după ora 21. (65349) ● Vînd rochie mireasă, mărimea 44—46 cu dantelă fir argintiu, telefon 37743. (65355) ● Vînd Aro 10/4 caroserie metalică 60.000 km, preț convenabil, Pîncota str. Clașca nr. 53. (3). ● Vînd apartament 5 camere, bloc, zona Grădiște. Informații str. B. Deleanu 35 Arad. (65357) ● Vînd casă odihnă Baraița, str. Frunzișului nr. 645. (65360) ● Vînd magnetofon Tesla CM 130 nou. Informații telefon 38972. (65365) ● Vînd fundație casă (vilă) foarte bună (solidă), telefon 32250. (65370) ● Vînd casă cu grădină, ocupabilă imediat, str. Zambilelor nr. 16 Gai. (65379) ● Vînd dormitor Siret, bloc 533, etaj II, ap. 5, telefon 61835 (86251) ● Vînd radiocasetofon dublu casete 60 W înregistrare rapidă, nou, telefon 30852. (86252) ● Vînd televizor color și inst. complectă recepție satelit, Șiria. T. Ionescu nr. 1635, familia Kling. (86253) ● Vînd apartament 3 camere decomandate, telefon 62371. (86255) ● Vînd triciclu adulți, Pegas, nou, telefon 45809. (86256) ● **Vînd casă cu grădină dublă în localitatea Turnu nr. 485. Informații la telefon 42779 Arad.** (86258) ● Vînd frigorifer Arctic 240 l, telefon 40052 seara. (86260) ● Vînd apartament 2 camere, mobilă, aragaz, Calea Romanilor 25, etaj II, ap. 9, vizibile între orele 14—17, telefon 73343. (86208) ● Vînd garsonieră confort îmbunătățit, mobilată. Telefon 43397, zilnic între orele 16—20. (86210) ● Vînd congelator, bicicletă, radiocasetofon, Vladimirescu, str. Doja nr. 5. (86212) ● Vînd urgent casă cu grădină, Dorner Iacob, Vladimirescu, strada A. Iancu nr. 16. (86213) ● Vînd mașină de semănat păioase 17 rînduri. Vinga 612. (86221) ● Vînd videorecorder Rondsiec BT 300 HQ telecomandă IR nou Telefon 60732. (86223) ● Vînd casă ocupabilă strada Zoia Kosmodemianskaia 12, Arad Gai. (86224) ● Vînd „Kasthan" și L.N.C. noi. Telefon 68936 (86225) ● Vînd avantajos videorecorder sigilat PAL-SECAM amplificator tehnics clasa A, boxe Toshiba. Telefon 23561. (86229) ● Vînd apartament bloc 2 camere, strada Stupilor nr. 4, bloc A 54, sc. C, ap. 18, etaj IV, (86230) ● Cumpăr apartament 3—5 camere (prefer garaj) sau casă în zona centrală (gaze) și vînd video japonez. Telefon 49583 (86232) ● Vînd apartament 3 camere, confort I, zona Vlaicu 46179. (86239) ● Vînd canapea tip „Carpați" extensibilă, corp bibliotecă, garnitură împletită hol, telefon 37428, (86241) ● Vînd urgent video nou Sharp, telefon 41514. (86244) ● Vînd sobă motorină, aspirator, robot bucătărie, barcă pneumatică, mașină de spălat cu program, covoare pentru hol tip Samanta, toate din import, butelie aragaz, bicicletă semicursieră, Dacia 1310, zero km, telefon 35231, orele 16—20. (85577) ● Vînd LNCO, 9.4dB Neveling (japonez) nou, strada Banu Mărăcine 7, ap. 18, orele 16—20. (86205) ● Vînd apartament 2 camere Micălaca, str. Alba Iulia nr. 16, bloc 578, ap. 16, Informații la telefon 64631. (65480).

SCHIMBURI DE LOCUINȚE

Schimb apartament proprietate 2 camere, etaj I, pivniță, gaz, zona gării cu apartament 3 camere mari (casă), central alte oferte telefon 23561, după ora 20. (86229)

● Schimb apartament 3 camere, proprietate de stat, confort I, gaze, decomandat, Mircurea Ciuc, cu apartament 2 camere, confort I. Arad. Informații, telefon 46292 Arad. (65322) ● Schimb apartament, proprietate de stat, 2 camere decomandate Micalaca VII, cu apartament 2—3 camere, central, telefon 65016. (65396) ● Schimb apartament proprietate de stat, 3 camere, (parter, zona Vlaicu) cu apartament 3 sau 4 camere, zona Micălaca, telefon 49685 (Ardelean). (65018) ● **Schimb apartament 3 camere, bloc, proprietate de stat cu casă, telefon 63814.** (65476) ● Schimb apartament de stat, 2 camere, Deva, cu similar Arad, Telefon Deva 965/22827. (65481) ● Schimb apartament proprietate personală, 2 camere, Brașov, pentru similar Arad, telefon 14283, după ora 17. (85863) ● Schimb apartament, proprietate personală. 3 camere, decomandate, București (Metrou) similar Arad, telefon 30513. (85880) ● Schimb apartament proprietate de stat, București, central, 4 camere, 2 băi, etaj 3, cu casă sau apartament în Arad. Telefon 37143. (85634) ● Schimb apartament două camere, proprietate stat, Deva, cu Arad, zona UTA. Informații, telefon 48408, Arad. (65171) ● Schimb apartament de stat, două camere dependințe Faleza Sud cu similar Calea Aurel Vlaicu, Faleza Sud, bloc 37, scara A, ap. 9, etaj II. (85579) ● Schimb apartament 3 camere (cărămidă) confort I îmbunătățit, etajul II, Cluj, cu similar Arad, telefon Arad 36131, Cluj 45186. (85614) ● Schimb (vînd) apartament 3 camere, bloc, cu 2 (sau garsonieră) central, telefon 32727 (65270) ● Schimb garsonieră, proprietate de stat, cu apartament, telefon 61371. (65262) ● Schimb apartament din Galați sau Ploiești, pentru Arad. Informații, telefon 32920. (65223) ● Schimb apartament două camere, proprietate stat, cu similar Brașov, telefon 46743, după 16. (65196) ● Schimb apartament bloc 2 camere, proprietate personală garaj, Calea Romanilor, cu apartament 3 camere, central, telefon 17785, orele 17—21. (85641) ● **Schimb apartament proprietate de stat, 3 camere, bloc cu casă și grădină, telefon 63814.** (85684) ● Schimb apartament, proprietate personală, confort I, 3 camere cu apartament 2 camere, zona Vlaicu, telefon 48229. Informații, după oră 18. (85744) ● Schimb apartament 4 camere mici, proprietate stat, central gaz, cu casă, telefon 31415, după ora 20. (86091)

ÎNCHIRIERI

Caut locuință de închiriat pentru 2 elevi, eventual menaj seara și dimineața. Telefon 969/10017. Șiria (86204)

● Caut cameră mobilată, intrare separată cu acces posibil centru, telefon 11131, orele 17—19. (85929) ● Primesc două fete în gazdă, zona Podgoria, telefon 21809. (85505) ● Caut garsonieră de închiriat, telefon 24213. (85887) ● Caut garsonieră sau apartament de închiriat, preferabil central, telefon 16755. (85817) ● Primesc fată nefumătoare în gazdă, cameră intrare separată, telefon 45262. (85840) ● Închiriez cameră și bucătărie pentru tineri căsătoriți sau fete. Zona podului Grădiște, telefon 34385. (65219) ● Primesc o fată în gazdă, centru, telefon 36760. (85650) ● Închiriez cameră și bucătărie, central, telefon 63495. (85692) ● Închiriez cameră, bucătărie, intrare separată. str. General Doda 5, Gai. (65088) ● Primim o fată în gazdă (elevă), centru, termoficat. Telefon 15708. (65091) ● Închiriez colnă cu vie și teren grădină, Covăsînț. Adresați Saur Eugen, str. dr. Davila 18, ap. I, telefon 30448, orele 8—12; 21—23. (85730) ● Persoană serioasă caut să închiriez apartament mobilat, telefon 15358. (86029) ● Primesc două fete în gazdă, telefon 18309. (86052) ●

OFERTE DE SERVICIU

● Caut persoană serioasă, vîrstnică, pentru îngrijire copii 9 luni, bloc B, scara B, etaj II, ap. 7, orele 15—17, 20—22, telefon 16807, piața Romană. (85730) ● Caut femeie pentru îngrijit bolnavă, telefon 11955. (85969) ● Caut femeie pentru dus și adus fetiță de la școală. Informații, după ora 15, telefon 33279. (85988) ● Caut femeie serioasă pentru îngrijit copil de un, an 3 luni, zilnic, orele 9—10, telefon 11261. (85603)

PIERDERI

● Pierdut certificat de înregistrare la stat nr. 104/23 iunie 1972 pentru CAP Miniș de Sus, eliberat de Administrația financiară a Județului Arad. (85955) ● Pierdut legitimație de acces eliberată de Intreprinderea Tricoul Roșu Arad pe numele Lupău Aurora. O declar nulă. (85705) ● Pierdut contract de închiriere eliberat de IJGCL Arad, pe numele Brădean Mircea. Îl declar nul. (38810) ● Pierdut autorizație de zidar nr 26/1973 eliberat de Secția financiară Arad, pe numele Omota David. Declar nulă. (65469)

DIVERSE

● Caut femeie văduvă, modestă, gospodină, 55—60 ani, pentru ajutor menaj. Asigur casă. 6 Vînători 110, autobuz 39, orele 14—17. (86209)

● Caut femeie singură pentru menaj, asigură cazare, str 7 Noiembrie nr. 17, ap. 5, Arad, Luceanu Olga. (65404) ● Meditez matematică, clasele V—VIII în limba română sau maghiară, telefon 12362. (85757) ● Femeie în vîrstă dau locuință pentru îngrijire, str. Ciocîrliei nr. 20. (86042) ● Schimb video-player „Funai", nou, cu televizor color nou, telefon 44452. (86063) ● Salariat 46, 1,70 doresc cunoștință în vederea căsătoriei salariată, gospodină, telefon 15525. (86076) ● Ofer CEC Dacia 1300 și apartament două camere, etaj unu, prefer casă confort variante, telefon 48533, orele 14—20. (86081) ● Pierdut capac rezervor benzină Oltcit, traseu Peco-Vlaicu -Centru. Găsitorului recompensă, telefon 16590. (85749) ● Închiriez sau cumpăr spațiu comercial central, pentru atelier, eventual cota parte casă, telefon 18496. (85745) ● Doamnă serioasă de vîrstă mijlocie caut un tovarăș de viață intelectual, convorbiri la telefon 46308, orele 16—18, Arad. (65466)

Marți, 13 martie și miercuri 14 martie, ora 19, la căminul cultural din Turnu, vor avea loc două întruniri religioase. Toți cei ce vor să audă mesajul lui Dumnezeu sînt așteptați cu drag. (86242)

Electronist execut reparații de înaltă tehnicitate la domiciliu, cu piese originale, la aparatură electronică casnică. Relații telefon 64709. (86214)

DECESE

Cu profundă durere anunțăm decesul celui care a fost soț, frate, cumnat, unchi, TREMMEL FRANCISC (Feri), în vîrstă de 60 ani. Înmormîntarea va avea loc în ziua de 10 martie, la ora 16, din capela cimitirului „Pomenirea". Soția Ileana, familia Tremmel și Nuțu. (4)

Cu durere în suflet anunțăm trecerea în neființă a iubitului nostru soț, tată și bunic, BURCĂ PETRU, din Somoșcheș. Înmormîntarea astăzi, ora 13. Familia îndurerată. (3)

Anunțăm decesul celei care a fost Sbircea Florea, după o lungă suferință. Înmormîntarea, 10 martie 1990, ora 14, de la capela cimitirului „UTA". Soția, fiica, ginerele, mama. (86215)

CONDOLEANȚE, ANUNȚURI DE FAMILIE

Noi locatarii din str. Crișan 2 aducem un ultim omagiu celui care a fost Zbîrcea Flore, împărtășind marea durere împreună cu familia. (86261)

Un ultim omagiu distinsului nostru vecin, Tremmel Francisc, om de o aleasă omenie. Transmitem condoleanțe familiei îndurerate, din partea locatarilor bloc 7, strada Bucura. (86206)

Colectivul oficiului de calcul C.P.L. este alături de colega lor, Mărioara Coziltea, în marea durere pricinuită de pierderea tatălui drag. (86228)

Dureros adio fratelui meu Florea. Viorel cu familia. (86215)

Sîntem alături de familia fostului nostru coleg, Tremmel Francisc, om de aleasă omenie. Sincere condoleanțe Colegii de la ECRAL. (86217)

Colectivul de muncă al secției termoficare este alături de doamna Tremmel Ileana, în durerea pricinuită de moartea soțului. (86218)

Colectivul secției A.T.I. este alături de asistenta Ana Enescu, în momentele grele ale pierderii mamei. (86234)

Colectivul fermei 7 de la A.E.C.S. Sere Arad este alături de colega lor, Maria Dreghici, în greaua încercare pricinuită de decesul surorii. (86243)

ACM RCF TIMIȘOARA
BRIGADA 4 LR DEVA
ANUNȚĂ

În perioada 12.03—15.03.1990, trenurile 3124, 3125 nu circulă pe distanța Almaș—Sebiș—Ineu.

În perioada 16.03—30.04.1990, trenurile 3123, 3125 nu circulă pe distanța Almaș—Sebiș.

Călătorii de la aceste trenuri vor fi transportați pe aceste distanțe cu mijloace auto.

(284)

DIRECȚIA JUDEȚEANĂ DE DRUMURI ȘI PODURI ARAD
Str. Stejarului nr. 1 bis

Organizează concurs în data de 26 martie 1990, ora 10, la sediul unității, pentru ocuparea următoarelor posturi:

— 2 tehnicieni normatori la D.J.P.T. Arad și secția Ineu;

— 1 inginer sau tehnician drumuri și poduri la secția Ineu;

— 2 economiști sau contabili pentru secțiile Criș, Sebiș;

— 1 funcționar administrativ la secția Criș;

— 1 contabil șef la secția Lipova;

— 1 primitor-distribuitor la balastiera Simbăteni.

Condiții de participare la concurs sînt cele menționate în Legea nr. 12/1971 și Legea nr. 57/1974.

Informații suplimentare la biroul plan dezvoltare organizare retribuire personal învățămînt, telefon 13728, 18613.

(275)

Partidele se prezintă: P.N.L. — Partidul Național Liberal

Liberalismul-necesitate incontestabilă. Ce ne sperie? Ce este de făcut?

LIBERALISMUL are adînci și puternice rădăcini în România; comunismul ca orice regim totalitar, a încercat să-l distrugă în cei aproximativ 45 de ani de guvernare, încarcerînd și suprimînd pe cei mai reprezentativi exponenți ai săi.

Au murit oamenii, nu și ideile lor.

Sfînta noastră REVOLUȚIE a înlăturat plaga comunistă de pe trupul națiunii dînd posibilitatea liberalismului să renască.

Nu sîntem singuri. Avem alături o lume întreagă unde, liberalismul a generat societatea „post-industrială ce a făcut în ultimul deceniu ca socialismul și capitalismul să rămînă forme depășite de organizare a societății industriale.

Ce înseamnă de fapt liberalism în accepția anilor '90?

În plan politic: DEMOCRAȚIE; în plan economic: LIBERĂ INIȚIATIVĂ și RENTABILITATE.

Ne sperie noțiuni ca: privatizare, economie de piață, șomaj, etc.

Este și normal după atîția ani de dictatură, după sloganele comuniste îndelung vehiculate fără acoperire și mai ales după izolarea în care am fost ținuți.

PRIVATIZAREA nu reprezintă altceva decît trecerea mijloacelor de producție în proprietatea reală a celor ce le utilizează atît în industrie cît și în agricultură și nicidecum întoarcerea capitaliștilor sau a moșierilor. ECONOMIA DE PIAȚĂ este opusă economiei planificate, falimentare și implică direct rentabilitatea. Nu poate fi realizată fără aportul direct al creditelor externe exprimate prin transfer de tehnică și tehnologie, prin crearea societăților mixte pe acțiuni și fără o largă cooperare internațională. Izolarea economică desemnează regresul și implicit un standard redus de viață sub toate aspectele.

Salariul va fi adevărata expresie a aportului fiecăruia avînd ca rezultat imediat bunăstarea cetățenilor.

SOMAJUL a existat și în socialism dar, a fost mascat prin crearea de posturi supranumerice subvenționate de către stat.

Liberalismul nu-l exclude, dar îl poate limita dînd posibilitatea fiecăruia de a se exprima acolo unde este mai util, mai valoros. Societatea are nevoie de oameni capabili în toate domeniile și numai cei ce nu se vor conștientiza la nivelul cerințelor, vor rămîne în afara ei.

Fără cernerea valorilor, fără implicarea la randament maxim a individului nu se poate realiza progresul societății din toate punctele de vedere. Revoluția noastră în primele zile a rezolvat probleme legate de vîrful „piramidei necesităților": democrația, libertatea, etc. ca valori post-materiale dar, în România, este necesar să se rezolve probleme legate de:

1). necesitățile fiziologice (hrană, medicamente, îmbrăcăminte, etc.);

2). necesitățile supraviețuirii psihologice (asigurări sociale, etc.).

P.N.L. își propune în primele etape rezolvarea acestora, ținînd cont de situația reală a societății românești.

Deviza noastră este realistă „PRIN PAȘI MICI ȘI SIGURI — BUNĂSTARE ÎN FIECARE CASĂ".

Punerea în practică a principiilor P.N.L. se bazează pe recunoașterea rolului primordial (determinant) al individului în dezvoltarea societății și, de asemenea, implică promovarea unei largi deschideri în relațiile externe.

Ing. ROMEO POPA,
președintele filialei jud. Arad a P.N.L.

Către Redacția ziarului „Adevărul"

DOMNULE REDACTOR-ȘEF,

Grupul de: muncitori, tehnicieni și ingineri de la IMU Arad, ținem să vă mulțumim pentru sprijinul acordat prin publicarea scrisorii noastre, referitoare la interviul dat Televiziunii Române Libere Arad, de către d-na Buzău Iolanda — directoarea comercială a ICSM Alimentara Arad, avînd însă rugămintea de a publica și răspunsul nostru la replica dnei directoare, cu specificația că dorim un răspuns ferm și corect nu evaziv referitor la cele semnalate de noi.

REPLICĂ LA REPLICĂ

Pentru că sîntem acuzați de: manieră personală și subiectivă de interpretare, atac moral, atac profesional, lipsa curajului de identificare, vechi practici ceaușiste; intimidare, defăimare, practici ceaușiste de rezolvare a vendetelor și calomniilor, tentă de vendetism și calomnie, de către d-na ec. Buzău Iolanda, dr. com. ICSM Alimentara Arad care a deviat de la subiect, adică, am rugat-o să ne răspundă unde găsim mărfurile amintite de dînsa (în interviul difuzat de T.R.L. Arad 15/16 02.1990=lămîi, portocale, banane, piper, cacao), revenim cu aceeași întrebare, UNDE?, iar în plus specificînd zonele unde locuim, aparținența politică înainte de 22.12.1989, pentru a demonstra că nu terorizăm în chip ceaușist, în ordine alfabetică:

Cibian Maria F.P. înainte de 22.12.89, cartier Confecții; sing. Cormoș Petru F.P. înainte de 22.12.89, cartier Grădiște; tehn. Goșa Ioan, cartier Bujac; sing. Györkös Carol, cartier Micălaca; Iacob Maria, F.P. înainte de 22.12.89, cartier Grădiște; ing. Inoan Nicolae, F.P. înainte de 22,12.89, zona Intim; ing. Laszlo Laszlo F.P. înainte de 22.12.89, cartier Vlaicu; ing. Markensteiner Rudolf, F.P. înainte de 22.12.89, cartier Alfa; sing. Mecheș Ionel, F.P. înainte de 22.12.89, zona Intim; tehn. Nădăban Alexandru, F.P. înainte de 22.12.89, zona Confecții; ing. Nicula Emil, F.P. înainte de 22.12.89, zona Piața Romană; tehn. pr. Valentin Cornel, cartier Vlaicu; sing. Vent Anton, F.P. înainte de 22.12.89, cartier Drăgășani.

Nu sîntem 22 de oameni, eroarea provine din faptul că, după ce am semnat, am mai adăugat fiecare și numele clar cu excepția ultimelor două semnături, tocmai pentru a ne asuma curajul și responsabilitatea celor cerute.

După publicarea replicii (căci nu a fost: „un răspuns") a d-nei dir. comercial Buzău Iolanda din ziarul „Adevărul" în cadrul rubricii „Dreptul la replică" s-au mai adăugat semnăturilor noastre următorii salariați:

sing. Petreanu Ioan, cartier Vlaicu; tehn. Pop Dorin Ioan, zona Intim. tehn. Bulboacă Florica, cartier Micălaca II; Cîndea Angela, zona Subcetate; tehn. Ghiunghiușan Gh, cartier Aradul Nou; sing. Barbos Valeriu, zona UTA; tehn. Ardelean Ioan, cartier Vlaicu; Harpan Florentina, cartier Micălaca, sing. Lazăr Anonie, comuna Vladimirescu; Grecu Elena, cartier Micălaca; tehn. Lucaciu Traian, cartier Alfa; tehn. Iercoșan Ioan, Pasaj Micălaca; ing. Vermeșan Florentin, zona Intim; tehn. Fit Ioan, cartier Alfa; tehn. Boc Iorga, cartier Alfa.

Lista rămîne deschisă.

Același grup de muncitori, tehnicieni și ingineri de la I..MU. Arad

N.B. Ne cerem scuze dar după — Lista rămîne deschisă — și-au mai exprimat dorința de a semna și alți solicitanți!

Deschidere

(Urmare din pag. 1)

lului străin în sfere care depășesc economicul. Intervenția e justificată. Dar noi cu ce putem ieși în lume? Fără să încercăm să ne amăgim. Economonia suferă din cauza uzurii fizice și morale a tehnologiei. Investiții total nerentabile, înăuntrul și în afara granițelor țării. Personalul uman prost distribuit în cadrul ramurilor economiei naționale (a se remarca lipsa forței de muncă în agricultură). Mă opresc pentru a nu descuraja. Să vedem care sînt atuurile noastre. Avem o țară mult invidiată pentru bogățiile și frumusețile ei. Nu avem datorii externe, argument hotărîtor pentru viitorii parteneri. Dar, capitalul forte al națiunii noastre este inteligența. Inteligența politică și economică. Poporul român niciodată n-a dus lipsă de acest prețios capital. Știm cu toții cîtă inteligență românească a luat calea pribegiei afirmîndu-se cu strălucire aiurea și pentru alții. Nu putem cere nimănui să se reîntoarcă și să ne ajute la reconstituirea unei țări pe care o dorim prosperă. Dar dacă vin cu bune intenții de ce i-am alunga, cum greșit gîndesc și procedează unii.

Așadar, să deschidem porțile celor care vin cu gînduri de prietenie și interese reciproce. Extrapolînd vechea teorie a formelor fără fond, vehiculată în secolul trecut de către un Maiorescu, poate să ne avertizeze, dar nu să ne oprească de a împrumuta modele de structuri democratice din arsenalul politic și economic al țărilor dezvoltate. Dacă ne gîndim la progresul politic și economic al țării, o deschidere spre țările cu o democrație și economie verificate de istorie va fi binevenită și neapărat necesară, dar discernămîntul celor care ne vor conduce va trebui să funcționeze ireproșabil. Analiza profundă a relațiilor pe care le vor stabili, cu toate implicațiile de ordin politic, economic și social să fie făcută de către oamenii de specialitate, dar cu vederi politice neapărat progresiste. Să căutăm astfel de oameni, să-i scoatem în față, să eliminăm impostura.

Ceaușescu a închis granițele, mergînd pînă la gestul concret al construirii unor ziduri. Zidurile și gardurile de sîrmă ghimpată sînt dărîmate! În contextul actual, izolare egal înapoiere. Dacă vrem să ne înscriem în rîndul țărilor civilizate, singura soluție este deschiderea.

Așadar, deschidere, dar cheile să fie în mîinile noastre!

Poluarea — o realitate

(Urmare din pag. 1)

instalației centrale de alimentare cu apă a municipiului. Sînt ele afectate?

— Aceste surse de apă încă nu sînt afectate de procesul de poluare dar, dacă nu se iau măsuri, vor fi afectate într-un viitor mai mult sau mai puțin apropiat.

— D-le doctor, există și alte surse poluante ale atmosferei, apei și solului în județul nostru?

— Există, și în municipiu și în județ, și sînt foarte numeroase. Cele mai răspîndite sînt: fumul rezultat la încălzirea locuințelor, praful produs de circulația rutieră, fumul de la întreprinderile industriale, reziduurile de la unitățile zootehnice (care ar putea fi un foarte bun îngrășămînt natural, nu agenți poluanți) și altele.

— Sînt periculoși pentru populație?

— Pînă în prezent nivelul de poluare cu pulberi, bioxid de sulf și oxizi de azot în zonele de locuit sînt, în general, în limite admise și nepericuloase. Tendință de creștere există la pulberi datorită circulației rutiere, în special pe arterele de penetrație în municipiu.

— D-le doctor, instituția dumneavoastră dispune de aparataj corespunzător pentru o analiză cît mai exactă a calității apei și aerului?

— Pentru analiza apei avem un sistem de supraveghere permanent și se efectuează analize după indicațiile OMS. Aparatajul de care dispunem corespunde normelor internaționale. Pentru cercetarea aerului sîntem mai puțin dotați, aparatura fiind foarte veche și insuficientă.

Din dialogul purtat rezultă în mod cert că în urma activității desfășurate la Combinatul de îngrășăminte chimice întreaga zonă suferă un proces de poluare care, deși nepericulos la ora actuală, poate deveni periculos dacă nu se iau măsuri corespunzătoare. Ce și-au propus chimiștii să întreprindă în acest sens? Este tema unui alt articol.

timpul probabil

Centrul de prevedere a vremii Arad transmite:

Vremea va deveni instabilă și se va răci. Cerul va fi temporar noros. Pe alocuri în Crișana și izolat în rest vor cădea ploi ce pot avea și caracter de aversă, mai frecvente în prima parte a intervalului. Vîntul va sufla slab la moderat cu intensificări trecătoare de 35—50 km pe oră din sud-vest și vest. Temperatura minimă, —1 la 4 grade. Temperatura maximă, 10 la 15 grade.

(Adela Teodorescu, meteorolog)

Flash

• A revenit în țară, pentru cinci zile, domnul Iosif Constantin Drăgan, cu scopul mărturisit de a relansa o idee inițiată de domnia sa în urmă cu circa două decenii — „organizarea unui program de management și marketing, completat cu cursuri de drept, limbi străine și alte noțiuni indispensabile pentru cei care aspiră la funcția de conducători de întreprinderi". Aviz amatorilor! • Semănatul bate la ușă — pentru culturile furajere a și început — dar tractoarele și mașinile agricole nu sînt încă reparate în totalitate. Cauza? Lipsa pieselor de schimb. Așadar, aceeași... piesă. • Și totuși, nu înnoim. Recent, primul-ministru, domnul Petre Roman, a precizat că o comisie a guvernului elaborează reglementările privind regimul societăților mixte și al accesului capitalului străin în România. Din aceeași sursă aflăm că, pentru a încuraja accesul capitalului străin în țara noastră, investitorii vor putea deține nu numai majoritatea acțiunilor unei societăți mixte, ci chiar și valoarea lor integrală • Procesul de la Timișoara continuă cu audierea martorilor. Pînă acum, mai nimic nou: nimeni nu știe, n-a văzut, n-a auzit. Curată sinceritate! • Nu e război, sînt catastrofe naturale: numai în ultimii 20 de ani, acestea au pricinuit moartea a trei milioane de persoane și au tulburat existența a peste 800 milioane. Să nu uităm că, la propunerea ONU, trăim în „Deceniul internațional pentru reducerea catastrofelor naturale".

• Din surse sigure ne parvine știrea că în Arad a prins repede rădăcini ideea de a transforma actuala unitate Alimentara nr. 130 „Central" în restaurant. Deci, mai desființăm o alimentară și mai bifăm un birt! Oare s-a gîndit cineva că într-o alimentară intră zilnic zeci de mii de oameni, pe cînd într-un restaurant, abia cîteva sute? • După ce au cucerit piețele mapamondului, japonezii privesc spre cosmos. Primul astronaut japonez urmează să fie lansat pe orbită la bordul unei navete spațiale americane de tip „Atlantis", în 1991. • După neutralizarea instalațiilor de ascultare a convorbirilor telefonice din sediul fostei securități din Cluj, precum și din alte locuri (inclusiv la Arad), specialiștii au extins acțiunile tehnice de depistare a microfoanelor „plantate" în unele instalații. Recent, au fost anihilate minusculelele surse generatoare de necazuri mari găsite în birourile revistelor „Steaua" și „Helikon" (fostă „Utunk"). Dumneavoastră ați făcut „inventarul" birourilor în care lucrați? • Dacă uniformele nu-i mai preocupă pe elevi, îi preocupă pe unii părinți, care solicită revenirea la... uniforme și matricole. Stimați părinți, întrebați-i, totuși, și pe copii. • Ziarul bulgar „Rabotnicesko Delo" a inserat un articol referitor la activitatea de agent provocator desfășurată de Todor Jivkov, înainte de 9 septembrie 1944. Sînt prezentate noi dovezi că Jivkov a fost agent provocator al poliției monarhice. • Tot mai bune, mai interesante și mai așteptate (chiar și la ore tîrzii), programele postului local de televiziune. Felicitări celor ce depun strădanii considerabile ca imaginea și gîndul să ajungă la noi!

TRISTAN MIHUȚA

Cu privire la organizarea activității prin inițiativă liberă

Începînd de astăzi, 8 martie a.c., intră în vigoare Decretul-Lege privind organizarea și desfășurarea unor activități economice pe baza liberei inițiative. În legătură cu modul de transpunere în practică a prevederilor decretului lege domnul Virgil Pascu, președintele Comisiei pentru industria mică și prestări de servicii, a făcut următoarele precizări într-o convorbire cu un redactor al agenției „Rompres". A fost elaborat întregul set de instrucțiuni, reglementări, norme care traduc în fapt posibilitatea aplicării imediate a prevederilor legale cu privire la organizarea activității prin inițiativă liberă. Primele exemplare ale broșurii conținînd „Norme pentru aplicarea Decretului-Lege nr. 54 din 1990 privind activități economice prin liberă inițiativă" au fost trimise primăriilor județene, precum și primăriei Capitalei. Ele urmează să fie tipărite într-un tiraj mai mare, de circa 2 000 exemplare și vor fi publicate și în Monitorul oficial.

La Primăria Capitalei și la primăriile județene — organisme împuternicite să autorizeze astfel de activități — au fost constituite comisii care, în conformitate cu reglementările în vigoare, primesc propunerile cetățenilor și dau aprobările necesare desfășurării activităților particulare. În Capitală sînt înregistrate deja circa 2 000 de astfel de cereri, iar în județe s-au primit, de asemenea, numeroase propuneri.

Un important sprijin acordat de stat întreprinzătorilor în vederea stimulării, încurajării lor constă în modalitatea de acordare a creditelor. Acestea se negociază cu băncile, filialele acestora și nu sînt plafonate, fiind acordate pentru un an sau pînă la cinci ani atît pentru desfășurarea activității propriu-zise, cît și pentru investiții, construcții, dezvoltări de spații, crearea bazei materiale. Dobînda la creditele acordate este stimulativă. În primul an ea este de numai 3 la sută.

În ceea ce privește impozitul, acesta este, de asemenea, stimulativ și progresiv. De exemplu, pentru persoanele care desfășoară în mod individual o activitate particulară, pentru un venit anual de 10 000 lei nu se percep taxe. Începînd de la acest plafon, impozitele se aplică, pe trepte de venituri, dar nu mai mult de 40 la sută. Pentru întreprinderile de industrie mică cu 20 de salariați sau asociații cu scop lucrativ cu 10 salariați, plafonul neimpozabil este venitul de 50 000 lei pe an, după care crește pînă la maxim 50 la sută, procent ce se aplică la venituri de peste 420 000 lei.

Materiile prime și materialele se pot procura de pe piață, de la unități cooperatiste, fie de la bazele de aprovizionare sau chiar din import. De asemenea, în cazul în care statul este interesat să coopereze cu o serie de întreprinderi particulare, acestea vor primi repartiții de materii prime prin balanțele macroeconomice. Procurarea utilajelor se poate face prin cumpărare de la marile întreprinderi, pot fi aduse din import sau închiriate de la stat.

Toate autorizațiile pentru organizarea unor activități particulare sînt emise de primării. Comisia pentru industria mică și servicii dă doar avizul pentru constituire de întreprinderi cu 20 de salariați sau asociații în scop lucrativ cu 10 salariați, precum și pentru toate tipurile de activitate în domeniul comerțului exterior.

(Rompres)

Răspuns la articolul D-lui Preot Kovacs Jozsef

(Urmare din pag. 1)

zile, la o ședință cu preoții din Arad.

Întrebarea mea este, de ce această întîrziere de 6 zile?

Este cusută cu ață albă toată povestea. Detașarea mea s-a făcut la cererea preotului Kovacs!

În legătură cu absența mea, timp de 6 zile (21-27 dec. 1989), pot spune că am fost la Zerind. În legătură cu activitatea mea de acolo am o declarație scrisă a profesorului Csaky Barna. Am participat la revoluție. Știu că în această perioadă, cei care au luat parte la revoluție și nu au fost la locul lor de muncă au primit scutiri.

Deci preotul Kovacs nu a avut nici un motiv întemeiat să ceară detașarea mea.

Totul este că preotul Kovacs, în mod dictatorial, a vrut să scape de mine și să mă despartă de soția mea care este învățătoare la Arad.

În legătură cu slujba domnului Tokes Laszlo la Arad, am o precizare. Preotul Kovacs a făcut această invitație a pastorului Tokes după insistențe îndelungate a reprezentanților Frontului de Salvare Națională.

Am folosit și eu dreptul la o replică.

Arad, 7 martie 1990.

cinematografe

Duminică, 11 martie

DACIA: Pompierul atomic. Orele: 9.30, 11.45, 14, 16, 18, 20.

STUDIO: Inamicul public nr. 1. Orele 10, 12, 14, 16, 18, 20.

MUREȘUL: Succes Charley. Orele: 10, 12, 14, 16, 18, 20.

ARTA: Secretul armei... secrete. Orele: 9, 11 13 15, 17, 19.

PROGRESUL: Comisarul Cardone în acțiune. Orele: 15, 17, 19.

SOLIDARITATEA: Loara. Orele: 15, 17.

GRĂDIȘTE: Mihail, cîine de circ. Orele: 16, 18.

CASA SINDICATELOR: Desene animate. Ora 11.

UTA: Interceptia.

ÎN JUDEȚ

LIPOVA: Scaramouche. INEU: Omul din Rio. CHIȘINEU CRIȘ: Steaua Sudului. NĂDLAC: Un studio în căutarea unei vedete. SÎNTANA: Petrecerea. PECICA: Tănase Scatiu. Seriile I și II. CURTICI: Francois Villon. Serile I și II. SEBIȘ: Cineva acolo sus mă iubește. ȘIRIA: Alerg după o stea. VINGA: Maria și Mirabela în Tranzistoria. PÎNCOTA: De ce are vulpea coadă?

Luni, 12 martie

DACIA: O lume nebună, nebună. Seriile I și II. Orele: 9.30, 13, 16, 19.

STUDIO: Trandafirul galben. Orele: 10, 12, 14, 16, 18, 20.

MUREȘUL: Prima dragoste. Orele: 10, 12, 14, 16, 18, 20.

ARTA: Vraciul. Seriile I și II. Orele: 9, 12 15 18.

PROGRESUL: Flăcări pe comori. Orele: 15, 17, 19.

SOLIDARITATEA: Sfîrșitul nopții. Orele: 16, 18.

GRĂDIȘTE: Cine ești, călărețule? Orele: 16, 18.

ÎN JUDEȚ

LIPOVA: Adio arme. Seriile I și II. INEU: Succes Charley. CHIȘINEU CRIȘ: Privește înapoi cu mînie. NĂDLAC: Nava lui Yang. SÎNTANA: Alt bărbat, altă femeie. Seriile I și II. PECICA: Caz cu caz nu se potrivește. CURTICI: Miss Iugoslavia. SEBIȘ: Rocky I. ȘIRIA: Tarzan, omul maimuță. VINGA: De viață nu mă satur niciodată. PÎNCOTA: Mostenire cu bucluc. Seriile I și II.

concerte

FILARMONICA DE STAT ARAD prezintă în sala Palatului cultural, sîmbătă, 10 martie 1990, **ora 18**, un Concert vocal-simfonic „ELIAS" oratoriu pentru soliști, cor și orchestră pe versuri din Vechiul Testament de Felix Mendelssohn-Bartholdy — prima audiție. Dirijor: Doru Șerban. Soliști: Eva Szatmari — Filarmonica de stat Cluj-Napoca; Alexandru Moisiuc — Opera de stat București; Liliana Stan — Teatrul muzical Brașov; Aurica Sorescu — Filarmonica de stat Cluj-Napoca; Ovidiu Mitroescu — Opera de stat Berlin; Teodora Marta — Filarmonica de stat Arad.

teatre

TEATRUL DE STAT ARAD ARAD prezintă duminică, 11 martie, ora 11, basmul italian „Dragostea celor trei portocale" de C. Grozzi.

TEATRUL DE STAT ARAD prezintă duminică, 11 martie, ora 18, spectacolul cu piesa „Se caută un mincinos" de D. Psatas.

TELEX ● ȘTIRI EXTERNE ● TELEX

VIENA

Cancelarul Austriei, Franz Vranitzky, a evocat posibilitatea ca țara sa să reintroducă vize pentru cetățenii români și să anuleze orice ajutor financiar acordat românilor care sosesc în Austria. Vranitzky a explicat că se examinează această posibilitate din cauza numărului mare de refugiați români. Zilnic — a spus el — sosesc în Austria aproximativ 200 de români.

Cancelarul a mai relevat că, în prezent, în Austria există aproximativ 9 000 de români care primesc ajutor financiar.

BONN

Bundestagul vest-german a votat o rezoluție care prevede că parlamentele celor două state germane vor adopta, după alegerile generale din R.D. Germană, de la 18 martie, o declarație comună prin care să recunoască frontiera de vest a Poloniei.

BRUXELLES

Ministrul de externe belgian, Mark Eyskens, a propus un plan în 14 puncte pentru „consolidarea încrederii" între Uniunea Sovietică și restul Europei. Planul prevede, între altele, că N.A.T.O. ar trebui să propună semnarea unui act de neagresiune cu Uniunea Sovietică care să includă și cooperarea în anumite domenii cu Tratatul de la Varșovia. Totodată, sînt reluate unele opinii controversate conform cărora N.A.T.O. ar trebui să recunoască necesitatea renunțării la ideea modernizării rachetelor cu rază scurtă de acțiune, acum cînd „războiul rece" s-a încheiat.

SOFIA

Aproape 45 000 de persoane au participat, joi seara, la Sofia, la o manifestație organizată de către Partidul Democratic, formațiune care face parte din Uniunea Forțelor Democratice (U.F.D.), regrupînd principalele partide și mișcări ale opoziției bulgare.

Manifestanții scandau sloganuri pentru „o democrație imediată" și împotriva partidului comunist.

O manifestație desfășurată din inițiativa organizațiilor de opoziție ale tineretului a avut, de asemenea, loc la Varna, a anunțat televiziunea bulgară.

BERLIN

Guvernul R.D.G. a hotărît ca prima zi de luni după Paște să fie — în mod oficial — din nou zi nelucrătoare, a anunțat purtătorul de cuvînt guvernamental, Wolfgang Meyer, în cadrul unei conferințe de presă.

ATENA

Grecia a oprit importurile de ceai și condimente din Albania din pricină că ele conțin o cantitate prea mare de substanțe radioactive — a anunțat Ministerul grec al comerțului. Conducerea acestuia a dat dispoziții stricte de instituire la graniță a unui control drastic și de verificare a infiltrării pe piața elenă a unor asemenea produse periculoase — scrie T.A.S.S.

ABU DHABI

În China vor fi luate o serie de măsuri în vederea instaurării unui sistem bazat pe pluralism, cu participarea partidelor democratice — a declarat ministrul chinez de externe, Qian Qichen, cu prilejul vizitei oficiale efectuate la Aden.

Totodată, Qian Qichen a apreciat că schimbările produse în Uniunea Sovietică și Europa de est nu pot avea repercusiuni asupra Chinei, deoarece aici „situația este diferită".

CAPETOWN

Parlamentul sud-african a aprobat o lege care recunoaște independența și suveranitatea Namibiei și anunță încetarea oricărei exercitări a autorității R.S.A. asupra acestui teritoriu. P

FAPTUL DIVERS PE GLOB

● Albatrosul, superba pasăre cîntată de Baudelaire, poate să parcurgă pînă la 15 000 km în căutarea hranei și poate să zboare cu 80 km pe oră pe o distanță de 900 km într-o singură zi. Potrivit unui studiu publicat de revista britanică „Nature", albatrosul, care este socotit pasărea cu cea mai are anvergură a aripilor, poate, de asemenea, să zboare noaptea odihnindu-se doar o oră. Constatarea se fundamentează pe cercetări făcute de o echipă de specialiști din Franța care a studiat exemplare din Oceanul Indian. Specialiștii au fixat pe corpul acestor păsări mici transmițătoare radio, ale căror semnale au fost captate prin satelit. Viteza de zbor a acestor păsări și distanța pe care pot să o parcurgă sînt mult mai mari decît se estima pînă acum.

● Într-un raport difuzat de „Comitetul pentru situație de criză în domeniul populației" din Washington se arată că, dacă nu vor fi întreprinse măsuri urgente în domeniul controlului natalității populația Terrei, care este astăzi de 5,3 miliarde locuitori, peste 39 de ani se va dubla, iar la sfîrșitul viitorului secol va ajunge la 27 miliarde.

● Ziarul „Rabociskaia Tribuna", citat de agenția TASS, informează că oamenii de știință de la Institutul de cercetări nucleare din Kiev au identificat o capsulă de Cesiu-100 încastrată într-un perete de beton al unei locuințe din orașul Novokramatorsk.

Ani de-a rîndul, locatarii din imobilul respectiv decedau aparent fără motiv. Supuse analizei de laborator, bucățiile din pereții acestei locuințe s-au dovedit a fi „lăcașul" unei capsule de Cesiu-100, căzută în betonul de la o fabrică de case.

Ziarul citat subliniază că adevărații vinovați pentru moartea locatarilor sînt incompetența și lipsa controlului în manipularea izotopilor radioactivi.

● „Aceasta este o adevărată telemanie" — așa a comentat presa franceză noile date privind timpul pe care îl petrec francezii în fața micilor ecrane. Potrivit rezultatelor ultimelor sondaje, circa 5 milioane de francezi vizionează zilnic 7 ore programele la televizor. În medie, televizorul „răpește" fiecărui cetățean francez cîteva ore.

Realizarea primului telefax color compact

TOKIO (Rompres). — După cum a anunțat, la Tokio, un reprezentant al companiei „Sharp", această cunoscută firmă specializată în echipamente electronice a realizat primul telefax color compact. Aparatul, de dimensiuni reduse, este capabil să transmită imagini color la un preț de cost relativ scăzut în comparație cu alte echipamente similare. O pagină format A 4 este transmisă prin intermediul unui fir telefonic obișnuit în trei minute, asigurîndu-se un înalt nivel calitativ. În cazul în care se recurge la legăturile de telecomunicații cifrice, existente deja, timpul de transmitere a unei pagini se reduce la 20 de secunde.

Primele exemplare ale telefaxului color compact vor fi comercializate în Japonia, în primăvară. Costul unui aparat se ridică la 23 000 de dolari, preț care, după toate probabilitățile, va înregistra o scădere rapidă în cazul în care va fi asigurată o producție de masă.

REDACȚIA ȘI ADMINISTRAȚIA: Arad, Bulevardul Revoluției nr. 81. Telefoane: secretariat 13302, administrația și publicitate 19404. Redactor șef: DUMITRU TOMA.

Adevărul

Cotidian independent al județului Arad

ANUL II | Nr. 68 | Marți, 13 martie 1990 | 4 pagini — 1 leu

Procesul de la Timișoara (VI)

„Maratonul" dezbaterilor a adus simbătă, în prim plan, o figură mult controversată: aceea a fostului șef al Institutului de criminalistică din cadrul Inspectoratului general al miliției, ex-colonelul Nicolae Ghircoiaș. Mult controversată, deoarece pe parcursul interogatoriilor, dacă unele acuzații îl indicau drept singurul inițiat în tenebroasa operațiune de sustragere a cadavrelor, altele nu-i acordau decît rolul de „mîna a doua". Ei, bine, cu o modestie și inocență bine jucate, care însă nu prea a convins pe nimeni, „marele criminalist" a încercat să treacă întreaga răspundere pe seama, ați ghicit, aceloraș unici vinovați — Nuță și Mihalea — primul, mai ales, socotit un fel de „eminență cenușie" a masacrelor de la Timișoara, „Nuță — onorată instanță — ține să ne lămurească că N.G., era un om tare dur. Și, pe deasupra, mai și minteal (i-auzi! n.n.). Însă, nu așa, în mod obișnuit, ci... cu seninătate. Chiar și pe miniștri îi mințea"!!

Ce mai, păcate mai mult decît capitale! Și pentru care merită să fie pus la zid, chiar mort, încă o dată. Așa că ținînd seama de caracterul, acesta, urît a lui Nuță este de mirare, de pildă, că nu le-a spus nimic despre intențiile sale obscure atunci cînd l-a cadorisit pe fiecare cu cîte un buletin fals? Ba și cu o legitimație, de muncitor la COMTIM. El, Ghicoiaș, bineînțeles, că nu s-a gîndit să întrebe la ce-i vor folosi acele acte false dar, adaugă imediat, nici nu le-a folosit. Ca atare, în dimineața următoare, proaspătul „muncitor", în semn de protest a făcut bucăți-bucățele (ca și colonelul Deheleanu, care însă pretinde prioritatea!, n.n.) noua sa apartenență la o clasă în care nu știa ce căuta și pe deasupra mai intrase și fără voia lui!

Aceeași nedumerire o manifestă N.G. și atunci cînd este întrebat dacă a auzit sau știe ceva despre originea împușcăturilor din noaptea de 17 spre 18 decembrie. Da, de auzit a auzit infernul care se dezlănțuise afară, dar de văzut, poate să jure, n-a văzut nimic. Absolut nimic. De altfel, el a stat mai tot timpul în birou, nu s-a arătat cituși de puțin curios să afle cine și pentru ce trage în oameni nevinovați. Din prudență, de

M. DORGOȘAN

(Cont. în pag. a III-a)

Un semnal din Sînmartin

Spre știința forurilor județene

În cursul dimineții de luni, 5 martie 1990, la redacția ziarului nostru am consemnat un fapt emoționant pe care-l relatăm cu plăcere, el fiind dovada unor preocupări serioase ale unei colectivități de oameni buni, harnici și pricepuți gospodari din județul nostru, preocupări menite să așeze pe noi temeiuri, de libertaate și demnitate, viața și munca, într-un cuvînt: existența de azi și mai ales de viitor a oamenilor. Despre ce anume este vorba? O delegație a cetățenilor din satul Sînmartin — localitate în care de ani și ani de zile conviețuiesc români, germani, maghiari și alte naționalități — ne-a pus la dispoziție exemplarul nr. 2 dintr-un memoriu adresat Consiliului Provizoriu de Uniune Națională al județului Arad, memoriu din care reținem cîteva pasaje semnificative: ● „Satul Sînmartin s-a constituit ca așezămînt în 1744 prin colonizarea, pe acest pămînt, a populației de origine germană, sosită din părțile Bavariei... ● Prin trudă și rîvnă s-a ridicat această localitate care, pînă în anul 1968, a fost comună de sine stătătoare, iar în acel an prin măsurile abuzive — și contrare voinței cetățenilor — am fost desființați ca și comună și afiliați ca sat aparținător comunei Macea. ● Odată făcut acest pas s-a trecut sistematic la neglijarea lui (a satului Sînmartin — n.n.)... ajungîndu-se ca astăzi satul să arate jalnic: clădiri demolate, materialul de construcții fiind transportat la Macea; instituții culturale, sanitare, economice neglijate parțial sau în totalitate, la fel ca și aprovizionarea populației... În momentul de față localitatea are 847 de fumuri și o populație de aproximativ 2 000 locuitori".

Am reținut aceste cîteva pasaje din dorința de a aduce și pe această cale spre știința forurilor județene (și nu numai!) doleanța celor din satul Sînmartin și anume: satul Sînmartin să redevină ceea ce a fost — comună de sine stătătoare! „cu organe adminstrative, juridice și legislative proprii", iar celor 231 de semnături atașate memoriului stau mărturie că — în eventualitatea reatribuirii statutului de comună pentru localitatea Sînmartin — oamenii locului vor asigura, așa după cum o declară în scris: „condiții materiale, spirituale și umane de funcționare a organelor în drept" și pentru repunerea... în drepturi a întregii vieți sociale, economice, culturale, religioase etc. din viitoarea (sperăm!) comună Sînmartin.

CONSTANTIN SIMION

EVENIMENT CULTURAL

La toate chioșcurile—ARCA

Arca este prima revistă de cultură lunară care apare la Arad după război, după 45 de ani de potop ideologic comunist.

Arca vrea să continue în spirit marea tradiție revuistică arădeană — **Tribuna** și **Românul** fiind numele pe care le rostim cu infinit respect. Ea valorifică, de asemenea, încercările cinstite, și uneori eroice, de a scoate publicații literar-artistice la Arad în timpul dictaturii.

În primul său număr colaborează: Lucian Blaga, Romulus Bucur, Ion Caraion, Matei Călinescu, Onisim Colta (ilustrații), Gh. Crăciun, Valeriu Cristea, Dan Culcer, Vasile Dan, Ștefan Aug. Doinaș, Dorin Frandeș, Viorel Gheorghiță, Gelu Ionescu, Milan Kundera, Ilie Măduța, Horia Medeleanu, Gh. Mocuța, Gh. Moțiu, Al. Mușina, Ion Negoițescu, Gh. Schwartz, Valentin Silvestru, Werner Sollner, C. Ungureanu, Mihai Ursachi ș.a.

Cu 20 de pagini literare dense, cu semnături ilustre din țară și din afara ei **Arca** încearcă să satisfacă marele apetit pentru cultură al publicului arădean. Preț 5 lei.

Flash

Asociated Press constată că democrația se învață și de către românii de dincolo de Prut. „...Vrem să folosim Parlamentul ca o cale pașnică pentru a obține suveranitatea" a declarat agenției citate, la Chișinău, muncitorul Anatoli Jdanov (moldovean, în profida numelui său rusesc). Și mai explicit a fost Iuri Roșca, unul dintre liderii Frontului Popular Moldovenesc: „Noi vrem să ne unim cu România, însă nu este încă posibil acest lucru. În primul rînd, trebuie să creăm un sistem democratic și eu cred că reunificarea (sublinierea noastră) va trebui să aibă loc cînd va exista o declarație a voinței poporului". Vînt de primăvară, pe ambele maluri ale Prutului. ● Cei ce trec azi, fără frică, pragul celei mai mari biserici ortodoxe din Arad — sau, mai exact, doar cu frică de Dumnezeu — trebuie să fi

TRISTAN MIHUȚA

(Cont. în pag. a III-a)

Anunț

În scopul unei mai bune informări a opiniei publice, C.P.U.N. al județului Arad invită pe toți cei interesați și cu preocupări în acest sens (sociologi, medici, ziariști etc.), joi, 15 martie 1990, ora 16, la sala 63, în vederea alcătuirii unui colectiv pentru realizarea de anchete sociale și sondaje de opinie.

Arad, 12 martie 1990.

Responsabil Oficiu informare, ing. POPA ROMEO

„Asociația pentru protecția consumatorilor"

Un grup de specialiști din cadrul Comisiei Naționale pentru Standarde, Metrologie și Calitate au creat un comitet de inițiativă în vederea înființării „Asociației pentru protecția consumatorilor". Asociația își propune să protejeze interesele legitime ale cetățenilor — indiferent de apartenența politică, religioasă sau etnică — cu privire la calitatea bunurilor de larg consum și serviciilor plătite.

Sînt admise în această asociație persoanele fizice din rîndul beneficiarilor de produse și servicii, precum și specialiștii (indiferent de vîrstă), care pot contribui la clarificarea și rezolvarea unor probleme tehnice, organizatorice, economice etc. pentru protejarea consumatorilor împotriva consecințelor negative generate de calitatea necorespunzătoare a unor produse și servicii.

Nucleul de bază al acestei asociații este Filiala județeană, str. Cloșca nr. 5, telefon 35432, care va putea avea Subfiliale în comune, orașe și municipii, în funcție de solicitări.

Asupra statutului asociației, a activității sale vom revent.

TELEX

● Austria va cere, începînd de miercuri la orele 23,00 GMT, vize obligatorii pentru turiștii români — s-a anunțat, luni, la ministerele austriece ale afacerilor interne și afacerilor externe. Această măsură are ca obiectiv diminuarea afluxului masiv al celor proveniți din România, care cer azil, problemă pusă în evidență săptămîna trecută, ca urmare a protestelor împotriva proiectatei instalări a 800 refugiați — bărbați — români într-o fostă cazarmă din satul Kaisersteinbruck, cu 200 locuitori, situat la 50 km sud-est de Viena.

Austria era ultima țară din Europa occidentală care nu cerea vize pentru români.

sport sport sport sport

Textiliștii - prima victorie în deplasare

Iată că duminică, în a doua etapă a returului, am consemnat și prima victorie a echipei UTA în deplasare, unde, să ne aducem aminte, pînă acum nu a obținut decît un scor alb, fără însă a înscrie vreun gol pe terenurile adverse. În fine, gheața a fost spartă, cum se spune și, la Deva, echipa celor trei antrenori (Mulțescu, Lăzăreanu și Broșovszky) a înscris trei goluri, reușind o victorie care, iată, o plasează pe poziția secundă, la șase puncte de lidera clasamentului. De altfel, Gloria Bistrița, mai vine de două ori la Arad, la 11 aprilie pe stadionul UTA și la 27 mai, cînd va juca cu Vagonul. Dar în 15 etape cîte nu se mai pot întîmpla? Vagonul și-a valorificat avantajul terenului, înscriind 2 goluri echipei din Tîrnăveni, în timp ce Strungul a cedat la același scor în fața timișorenilor de la Progresul.

La handbal s-au disputat doar partidele din divizia secundă, unde C.S.M. Vagonul a dispus lejer de formația lugojană. Acum, după încheierea campionatului mondial vor intra în arenă și divizionarele A, printre care și Strungul Arad, de la care așteptăm o evoluție cel puțin egală cu cea din toamnă.

C. ALEX.

Vagonul — Chimica Tîrnăveni 2 — 0 (0 — 0)

Duminică dimineața, în fața a circa 1 500 de spectatori, pe un timp ploios, Vagonul a învins cu 2-0 pe Chimia Tîrnăveni. Și a făcut-o de o manieră clară, așa cum s-a întîmplat mereu în jocurile pe care elevii lui Gh. Borugă le-au susținut pe teren propriu. Vagonul a atacat mai mult și dacă n-a înscris timp de aproape o oră este pentru că, în fața porții adverse, a lipsit plusul de decizie și de spontaneitate. Primul sfert de oră a aparținut gazdelor, care au trecut de două ori pe lîngă gol (min. 13 și 14, prin Rad și Szalka). Apoi, a fost rîndul oaspeților să-și arate predispoziția pentru contraatac și puțin a lipsit ca, în min. 23, Drăgulescu să puncteze, la capătul unei acțiuni de toată frumusețea desfășurată de Mărginean. Tot Drăgulescu (min. 25), cade în fața lui Duckadam, iar în min. 26 este deposedat în extremis de Blajovici. Au fost minutele de „foc" ale chimiștilor, pentru că de aici încolo Vagonul preia inițiativa și n-o mai cedează. Molnar (min. 31, „cap" la portar), Blaj (min. 34 — Vitan salvează de pe linia porții), Rad (min. 41 reluare slabă) nu reușesc să concretizeze superioritatea teritorială a Vagonului din cel de-al treilea sfert de oră al primei părți.

Scorul alb se menține și după pauză, deoarece Blaj și Rad se încurcă reciproc (min. 49), Farkaș, de la oaspeți, nu-l poate învinge pe Duckadam (min. 52), apoi Furnea salvează din fața lui Teodorescu (min. 55) și, în același minut, portarul Vunvulea scoate în corner reluarea lui Krausz. **(În min. 57, în sfîrșit 1-0: Blaj transformă, cu ștaif, un penalty acordat pentru henț la Mărginean.** De aici, Vagonul este stăpîna indubitabilă a cîmpului de joc și mai înscrie un gol absolut valabil prin Erdei (șut din afara careului) anulat de arbitru?! **Va fi, totuși, 2-0, în min. 71, cînd Rad, lansat foarte bine de Erdei, intră în careu și șutează cu sete.** Pînă în final, mai consemnăm șutul lui Blaj (min. 84), deviat în corner de un adversar. Deși a evoluat mai puțin limpede ca altădată, Vagonul a cîștigat meritat, dovadă și raportul șuturilor (17-3) și cel al cornerelor (14-0). Cartonașe galbene: Krausz, Blajovici, respectiv Ogrean și Vitan.

A arbitrat satisfăcător A. Huzu, ajutat de V. Mihăiță (ambii din Sibiu) și M. Ilyes (Odorhei).

Vagonul: Duckadam — Blajovici, Krausz (min. 59 Csordaș), Blaj, Grad — Orgovici, Molnar, Erdei, Salka — Teodorescu (min. 60 Ghitaș), Rad.

Chimica: Vunvulea — Furnea, Vitan, Fodor, Pop — Farkaș, Ionaș, Ogrean, Veress (min. 80 Oprișor) — Mărginean. Drăgulescu (min. 67 Callo).

TRISTAN MIHUȚA

Mureșul Deva — UTA 1 — 3 (0 — 1)

O victorie pe deplin meritată a textiliștilor care au valorificat numeroasele ocazii avute. Astfel, scorul a fost deschis în min. 25 de Mühlroth, după ce arădenii au mai avut 3—4 ocazii ratate de Mitu, Toderaș sau Nagy. De remarcat contraatacurile rapide prin care din 2—3 pase oaspeții s-au aflat în fața portii adverse. Să mai notăm și faptul că arbitrul N. Țenea din Tr. Severin (bun pe ansamblu) nu a acordat un penalty textiliștilor.

În repriza secundă oaspeții egalează prin Szidorak (min. 61) care pătrunde singur în careu și înscrie de la aproximativ 10 metri. Patru minute mai tîrziu, Mitu face o cursă de 40 de metri în urma căreia înscrie spectaculos, aducîndu-și din nou echipa în avantaj. Spre final, în min. 83, la un corner executat de Mulțescu, Țucudean stabilește scorul final.

UTA: Sinescu — Popescu, Gaica, Popa, Stupar, Mühlroth, Mitu (Mulțescu), Țucudean, Ungur, Nagy (Bodea), Toderaș.

Divizia B

REZULTATELE ETAPEI: Someșul Satu Mare — CSM Reșița 4-0, Gloria Bistrița — CFR Timișoara 3-0, **ASA Progresul Timișoara — Strungul Arad 2-0**, Gloria Reșița — Armătura Zalău 2-0, **Mureșul Deva — UTA 1-3**, Electromureș Tg. Mureș — Olimpia Satu Mare 2-1, FC Maramureș — Metalul Bocșa 1-0, **Vagonul Arad — Chimica Tîrnăveni 2-0**, Steaua CFR Cluj — ASA Tg. Mureș 0-0.

CLASAMENTUL

Gl. Bistrița	19	11	7	1	45-16 29
UTA	19	11	1	7	32-28 23
Progr. Tim.	19	8	6	5	24-20 22
Olimpia S. M.	19	10	2	7	23-24 22
CSM Reșița	19	9	3	7	29-25 21
CFR Tim.	19	9	3	7	27-29 21
FC Maram.	19	8	4	7	24-14 20
Ch. Tîrn.	19	8	4	7	20-23 20
Vagonul	19	8	3	8	35-29 19
Strungul	19	7	5	7	20-19 19
ASA Tg. M. *)	19	7	5	7	28-22 17
Met. Bocșa	19	7	3	9	22-22 17
Someș. S. M.	19	7	3	9	26-28 17
A. Zalău	19	6	5	8	22-30 17
Electr. Tg. M.	19	6	3	10	24-35 15
Gl. Reșița	19	6	2	11	19-23 14
M. Deva	19	4	6	9	22-40 14
St. CFR Cj.	19	3	7	9	13-29 13

*) Echipă penalizată cu 2 puncte.

ETAPA VIITOARE: Chimica — Steaua CFR Cluj, ASA Tg. Mureș — Someșul, CSM Reșița — Gloria Bistrița, Armătura — Electromureș, Progresul Timișoara — Gloria Reșița, Olimpia — Mureșul Deva, **UTA — FC Maramureș, Metalul Bocșa — Vagonul, Strungul — CFR Timișoara.**

Divizia C

REZULTATELE ETAPEI: **Motorul Arad — Dacia Orăștie 4-0, Unirea Tomnatic — Petrolul Arad 5-1**, Oțelul oraș dr. P. Groza — Aurul Brad 0-1, **Gloria Beiuș — Strungul Chișineu Criș 1-1**, Voința Oradea — Înfrățirea Oradea 1-3, **Chimia Tășnad — Șoimii Lipova 3-0**, CFR Simeria — Unirea Sînnicolau Mare 2-1, Mecanica Orăștie — Minerul oraș dr. P. Groza 1-0.

D. Orăștie	16	9	4	3	38-15 22
Înfr. Oradea	16	9	1	6	29-17 19
U. Sînnic. M.	16	8	2	6	28-18 18
O. or. dr. P. G.	16	8	2	6	32-27 18
Motorul Arad	16	8	2	6	26-22 18
Ch. Tășnad	16	9	0	7	22-28 18
Aurul Brad	16	8	1	7	23-18 17
Str. Ch. Criș	16	7	3	6	26-23 17
M. Orăștie	16	8	0	8	29-14 16
CFR Simeria	16	7	2	7	19-25 16
M. or. dr. P. G.	16	6	3	7	14-17 15
Ș. Lipova	16	7	1	8	21-36 15
Petrolul Arad	16	7	0	9	27-38 14
V. Oradea	16	6	1	9	25-26 13
U. Tomnatic	16	6	1	9	25-35 13
Gloria Beiuș	16	3	1	12	13-38 7

ETAPA VIITOARE: **Petrolul — Mecanica, Minerul — Motorul**, Dacia - CFR Simeria, Unirea Sînnic. M. — Chimia, **Șoimii — Voința, Înfrățirea — Gloria, Strungul — Oțelul**, Aurul — Unirea Tomnatic.

CAMPIONATUL JUDEȚEAN CATEGORIA „ONOARE"

St. Dorobanți — Progresul Pecica 0-0; Frontiera Curtici — CFR Arad 3-3; Banatul Vinga — Victoria Nădlac 1-0; Expl. Hălmagiu — Gloria Arad 0-3; Mureșul Zădăreni — Unirea Șofronea 5-1; Metalul Ineu — Olimpia ISD Arad 3-0; Voința Macea — Șoimii Pîncota 1-2; Pielarul Arad — Vinătorul Vinători 2-3; Dacia Beliu — Gloria Victoria Ineu 1-1; Victoria Felnac — Crișana Sebiș 4-2.

CLASAMENTUL

CFR Arad	21	13	5	3	47-14 31
Progr. Pecica	21	13	4	4	45-22 30
Pielarul	21	12	3	6	46-15 27
B. Vinga	21	9	6	6	23-20 24
Gloria Arad	21	11	2	8	30-28 24
Olimpia ISD	21	10	3	8	37-27 23
Vict. Nădlac	21	10	3	8	31-26 23
M. Zădăreni	21	10	3	8	36-44 23
Ș. Pîncota	21	9	4	8	25-33 22
Met. Ineu	21	8	5	8	28-38 21
Vict. Felnac	21	9	2	10	31-23 20
St. Dorob.	21	8	4	9	20-26 20
Expl. Hălm.	21	8	3	10	34-36 19
V. Vinători	21	8	2	11	31-37 18
Gl. V. Ineu	21	6	6	9	26-36 18
Cr. Sebiș	21	7	3	11	34-46 17
U. Șofronea	21	8	0	13	46-45 16
V. Macea	21	6	3	12	23-37 15
Fr. Curtici	21	5	5	11	26-42 15
D. Beliu	21	6	2	13	27-51 14

Programul meciurilor grupei a II-a din calificările la C.E. 1990

Recent, la Zürich, au fost stabilite datele de disputare a meciurilor din grupa a II-a a calificărilor pentru Campionatul european de fotbal, din care face parte și reprezentativa României, al cărui turneu final va avea loc în 1992.

Iată programul jocurilor: 12 septembrie 1990; Elveția — Bulgaria și **Scoția — România**. 17 octombrie: **România—Bulgaria** și Scoția — Elveția. 14 noiembrie: Bulgaria — Scoția și San Marino — Elveția. 5 decembrie: **România — San Marino**. 27 martie 1991: Scoția — Bulgaria și **San Marino — România**, 3 aprilie: **Elveția — România**. 1 mai: Bulgaria — Elveția și San Marino — Scoția. 22 mai: San Marino — Bulgaria. 5 iunie: Elveția — San Marino. 11 septembrie: Elveția — Scoția. 16 octombrie: Bulgaria — San Marino și **România — Scoția**. 13 noiembrie: Scoția — San Marino și **România — Elveția**. 20 noiembrie: **Bulgaria — România**.

Învingînd două campioane mondiale

Echipa de handbal a României a cucerit medalia de bronz

Cea de a 12-a ediție a Campionatului Mondial de handbal, găzduită de Cehoslovacia, a luat sfîrșit cu o frumoasă revenire a echipei României în elita mondială. Cucerirea medaliilor de bronz a permis echipei antrenorului Cornel Oțelea să urce din nou, după 16 ani, pe podiumul de premiere în competiția supremă a handbalului mondial. Pe acel podium unde tricolorii au stătuseră de patru ori pe cea mai înaltă treaptă. Este vorba de edițiile din 1961, 1964, 1970 și 1974 cînd handbaliștii români erau campionii lumii.

Acum în drumul lor spre medaliile de bronz, Alexandru Buligan, Maricel Voinea, Marian Dumitru și ceilalți au învins, de fapt, două campioane mondiale. Pe Suedia, în grupa semifinală, cu un gol superb înscris în ultima secundă (21-20), echipă ce avea să cîștige finala cu U.R.S.S., devenind pentru a treia oară, după 1954 și 1958, campioană a lumii și care a înregistrat aici singura ei înfrîngere, în fața formației României: Simbătă, în finala mică (pentru locurile 3—4) Iugoslavia era încă la acea oră campioana mondială „entitre". Băieții noștri au jucat în repriza a doua ca în vremurile de glorie spulberînd „plavilor" orice iluzie la medalie. Scor 27-21 Bravo, băieți!

C. ALEXANDRU

Handbal — divizia B

Handbaliștii arădeni au fost de data aceasta mai siguri pe ei, cîștigînd un meci în care porneau, de fapt, favoriți: **CSM Vagonul Arad — Metalul Lugoj 25-17(12-9)**. Oaspeții reușesc să țină pasul doar în primele 10 minute cînd au și condus cu 4-3, după care gazdele egalează și preiau conducerea, reușind să-și păstreze un avantaj liniștior de 3 goluri, cu care încheie prima repriză. Partea a doua este, de asemenea, dominată de coechipierii lui Măcinic, Beldiman și Voitilă care reușesc un final de partidă spectaculoasă, cîștigînd cu o diferență de 8 goluri.

CSM Vagonul Arad: Bartoș, Drăgan — Vidican 2, Beldiman 6, Voitilă 5, Toth 1, Slach 3, Măcinic 6, Haica 2.

✡

13—15 martie 1990 — Sala sporturilor Arad, concursul Republican al juniorilor II, etapa semifinală tur, de la Arad. Meciurile se vor desfășura după următorul program:

— marți 13 martie, ora 17—19;

— miercuri, 14 martie, ora 10—12;

— joi, 15 martie, ora 10—12.

Uniunea județeană a cooperativelor de consum Arad

Prețuri avantajoase la achiziționarea produselor agroalimentare

Decretul-Lege privind unele măsuri de stimulare a țărănimii ca și cel referitor la noile prețuri de contractări și achiziții, au creat condiții pentru obținerea de către producătorii agricoli a unor importante cîștiguri bănești. Solicitînd unele amănunte de la Uniunea județeană a cooperativelor de consum Arad, am aflat că toate **cooperativele de consum din județul nostru cumpără de la producătorii individuali și de la unități agricole, conform Decretului-Lege nr. 57/8 februarie 1990, o largă gamă de produse agroalimentare în condiții avantajoase.** Care sînt prețurile oferite producătorilor? Iată cîteva: ouă mari, peste 50 g — 1,50 lei/buc; ouă mici, sub 50 g — 1,40/buc.; miere de albine, calitate superioară — 50,00 lei/kg; miere de albine calitatea I — 45 lei/kg; miere de albine calitatea a II-a — 40,00 lei/kg; păsări — găini și cocoși — 18,00 lei/kg; pui pentru carne 20,00 lei/kg; curci și curcani — 23,00 lei/kg; gîște — 24 lei/kg; rațe — 22,00 lei/kg; iepuri de casă — 23,00 lei/kg fasole boabe soiuri — 11,00 lei/kg; fasole boabe amestec — 9,00 lei/kg; semințe dovleac — 8,20 lei/kg; varză timpurie (cal. I) — 8,00 lei/kg (în perioada 1—30 aprilie); varză timpurie (cal. II) — 5,50 lei/kg (în perioada 1—30 aprilie); varză timpurie (cal. II) — 3,50 lei/kg (perioada 1-31 mai); varză timpurie (cal. I) — 4,50 lei/kg (perioada 1—31 mai); varză timpurie (cal. I) — 3,50 lei/kg (perioada 1—30 iunie); varză timpurie (cal. II — 2,50 lei/kg (perioada 1—30 iunie); salată verde (cal. I) — 2,50 lei/buc. (pînă la 31 martie); salată verde (cal. II) — 2,00/buc. (pînă la 31 martie); salată verde (cal. I) — 2,00 lei/buc. (perioada 1 aprilie—31 mai); salată verde (cal. II) — 1,50 lei/buc. (perioada 1 aprilie—30 iunie); melci — 12,50 lei/kg (în perioada 1 aprilie—30 iunie).

Relații suplimentare pentru restul produselor precum și condițiile de preluare a acestora se obțin la sediile cooperativelor de consum din localitățile respective.

M. CONTRAȘ

Luni, la prima oră

Partener de dialog: primarul municipiului

— Stimate domnule primar Silviu Rațiu, vă invit să continuăm dialogurile Primărie — „Adevărul" chiar din prima zi a noii săptămîni, iar pentru că sînt mai multe întrebări și probleme apărute și de-o parte și de alta, propun să le luăm pe rînd. Deci, vă solicit, mai întîi, cîteva detalii referitoare la:

Viitoarea catedrală ortodoxă

— În urmă cu aproape o lună am fost la Episcopia Ortodoxă Română, cerînd o audiență Prea Sfinției sale, cu care prilej au fost abordate o serie de aspecte privind relațiile dintre primăria municipiului și Episcopie. În discuție s-a pus și problema zidirii noii Catedrale Ortodoxe Române din Arad, în ideea că Primăria vine în întîmpinarea arădenilor de a avea o biserică reprezentativă, în consens cu proiectul domnului arhitect Miloș Cristea, adică un adevărat monument care va avea dublă valoare: una de cult și alta arhitectonică, de adevărat punct de atracție pentru turiști. Firește, că urmează să se stabilească amplasamentul și resursele financiare, Episcopia, credincioșii ortodocși și Primăria urmînd să contribuie la crearea acestor din urmă resurse. Cît privește amplasamentul, pe lîngă propunerea făcută (în fața blocului „Libelula", între liniile de tramvai) am avansat și noi una: în parcul din fața Palatului C.F.R., rezolvîndu-se astfel problema din punct de vedere religios pentru două cartiere: Micălaca și UTA. Oricum, decizia se va lua în momentul în care se vor crea premisele materiale (printre care înaintarea, de către Episcopia Ortodoxă, a unei comenzi către Centrul județean de proiectări pentru începerea proiectării propriuzise). Vreau să vă mai informez că în discuția avută la Episcopie s-au mai discutat: probleme legate de amplasarea unor noi biserici în cartierele UTA și Micălaca; redeschiderea capelei din curtea Episcopiei și încorporată în clădirea actualului Spital T.B.C., clădire care, la rîndul ei, aparține Episcopiei Ortodoxe. S-a luat legătură în acest sens cu Direcția Sanitară pentru crearea unui pasaj de trecere spre capela din strada Eminescu.

Deci, aceste probleme sînt în curs de soluționare, tocmai de aceea cîteva lămuriri acum în legătură cu:

Crucea din fața Primăriei

— Vă ascultăm.

— Pentru că sînt nelămuriri, precizez că nu este vorba de monumentul revoluției pentru realizarea căruia am inițiat concursul (acesta continuă!), ci de un însemn de omagiu și de aducere aminte, de un punct de pelerinaj pentru populație în memoria celor căzuți în zilele Revoluției din decembrie 1989. Firește că, atunci cînd se va finaliza concursul, se va înălța un monument demn de semnificația evenimentului amintit. Pînă atunci, din inițiativa Primăriei se va așeza, sperăm la 21 martie, o placă comemorativă al cărei proiect se află deja expus pe una din coloanele de la intrarea clădirii Primăriei

— Și o ultimă lămurire, vă rugăm, domnule primar Silviu Rațiu...

În legătură cu alimentara „Central"

— Nu a intrat în discuție la nici un nivel schimbarea profilului unității. La ora actuală este vorba doar de începerea unor lucrări de reparații capitale necesare însăși supraviețuirii clădirii respective aflată într-un stadiu foarte avansat de uzură. Orice discuții pe această temă sînt la nivel de speculații mai mult sau mai puțin binevoitoare.

— Vă mulțumim.

CONSTANTIN SIMION

Procesul de la Timișoara

(Urmare din pag. 1)

frică? Sau din cauza amîndurora? Cert este însă că dacă pentru întîmplările din acea noapte, N. Ghircoiaș nu poate fi făcut răspunzător, pentru ceea ce s-a petrecut în ziua următoare „apărarea" sa este mai mult decît străvezie. Mai exact, el s-a numărat — în ciuda abilelor sale încercări de disiminare a răspunderii — printre acei care au organizat și coordonat macabra acțiune de sustragere a cadavrelor de la morga Spitalului județean. Sau, mai precis, de ștergere a urmelor genocidului pentru a cărui favorizare este trimis în judecată. Dar să dăm cuvîntul faptelor, așa cum au reieșit ele din dezbaterile ședinței.

Așadar, după punerea în temă a dr. Golea de către vărul său, fostul șef al securității timișene, în seara zilei de 18 decembrie la spital se prezintă un grup de șase ofițeri aleși, după mărturia fostului șef al miliției județene, dintre „cele mai bune și capabile cadre!!" Doar escorta, zice același depozant, s-a oferit voluntar. Așa, ca să mai schimbe aerul! Oricum, N. Ghircoiaș deși caută să-și diminueze „meritele", un lucru este sigur: el și nimeni altul împreună cu directorul Spitalului s-au ocupat de prima fază a „operațiunii": selecționarea cadavrelor. După ce criterii? Greu de stabilit acum. Pentru că atunci, în acea tragică noapte, graba de a face să dispară orice fel de urmă a singeroaselor represiuni, se pare, că a fost singurul criteriu. Așa încît, în izotermă, după mărturia lui N. Ghircoiaș, s-au încărcat atît cadavre identificate, cît mai ales, neidentificate. Știa el că întreaga operațiune constituie nu numai o flagrantă încălcare a unor dispoziții legale, ci și un sacrilegiu, un act de impietate morală? Bineînțeles că știa, dar zice N.G., eu credeam că ele vor fi doar transportate la București pentru conservare, întrucît la Timișoara nu exista... spațiu suficient și nici condiții proprii de păstrare. Cît despre aparența de legalitate, ea a existat atît prin știrea și aprobarea procurorului general adjunct, Gheorghe Diaconescu, cît și prin întocmirea unor fișe individuale. Fișe care, mai apoi, împreună cu registrele spitalului au fost ridicate de către același Ghircoiaș pe care le-a depus la sediul inspectoratului de unde au dispărut în mod misterios! Dar aceasta este altă „poveste" asupra căreia vom reveni, mai pe larg, cu un alt prilej.

Pînă atunci să mai spunem că la sustragerea cadavrelor a participat activ și fostul locțiitor al șefului miliției județene, locotenent-colonel Ioan Corpodeanu care — ține să-și sublinieze nevinovăția — n-a făcut altceva decît „să bifeze" pe o foaie de hîrtie numărul cadavrelor. Cadavre față de care — intervine cu toată seriozitatea și seninătatea același N. Ghircoiaș — s-a procedat cu deosebită atenție, ele fiind „manipulate cu multă grijă, iar pentru transportul lor (a se citi, furtul lor n.n.) s-au folosit numai... cearceafuri imaculate"! Doamne, cum și cît mai poți îngădui atîta ipocrizie?

O nouă variantă avantajoasă pentru cultivatorii de sfeclă de zahăr

Pe lîngă avantajele de contractare oferite cultivatorilor de sfecă de zahăr de Întreprinderea pentru industrializarea sfeclei de zahăr Arad — date publicității în ziarul nostru de joi, 22 februarie a.c. — aceeași întreprindere propune, de asemenea, **O NOUĂ VARIANTĂ pe care o pot alege cultivatorii.**

Conform acesteia, pentru o tonă neto sfeclă de zahăr predată după STAS 10 603—75 și industrializată se oferă:

GRATUIT: • 50 kg zahăr; 450 kg borhot umed cu 7 la sută substanță uscată.

CONTRA COST: • sămînță necesară.

Predarea sfeclei se face în bazele de recepție ale fabricii, la datele anunțate de întreprindere, transportul fiind suportat de producător.

Contractele se încheie pînă la data de 1 iunie a.c., după care nu se mai onorează nici o solicitare.

Lămuriri suplimentare: la I.I.S. zahăr Arad, telefon 966/44393 și 43532 sau la agentul agricol din comuna în care domiciliază solicitanții.

CRISTINA ALECU

După două luni...

Ce facem cu C.A.P.-ul?

... Aceasta a fost prima întrebare care a frămîntat gîndurile locuitorilor satelor Zăbalț și Bruznic, imediat după victoria revoluției.

În prima etapă s-a trecut, cum era și firesc, la dezarondarea unității, C.A.P. Bruznic revenind la vechea organizare.

Apoi s-a trecut la sondarea opiniei privind atribuirea din suprafața cooperativei, (unitatea fiind în zonă de deal) de terenuri arabile în folosință îndelungată membrilor cooperatori. Inițial, în localitatea Zăbalț, oamenii s-au înscris să ia 250 ha de teren arabil, dintr-un total de 384 ha, cît deține unitatea în urma dezarondării. În confuzia creată referitor la plata pensiilor actualilor pensionari (în număr de 63) precum și regimul celor care urmează să iasă la pensie în următorii ani, elanul inițial a scăzut, la această dată rămînînd înscrise pentru a lucra teren în folosință îndelungată doar 14 familii, respectiv 23 la sută, din forța de muncă activă a unității. După îndelungi dezbateri (nu de puține ori foarte aprinse) abia în ziua de 6 martie 1990 s-a ajuns la un consens între locuitorii satului Zăbalț. De menționat, că în ultimele zile s-au ținut adunări generale în „paralel", în sensul că dacă azi aveam o întrunire cu membrii cooperatori care doreau să ia „imediat" acest teren (în trei adunări generale ținute cu toți membrii cooperatori, nu s-a putut ajunge la un consens, ceea ce a dus la ținerea acestor adunări generale în paralel). Cei care solicitau teren pe termen lung doreau neapărat să li se atribuie și terenul cultivat cu grîu (renunțînd însă la recoltă).

Membrii cooperatori care deocamdată și-au retras cererile de pămînt nu erau de acord ca terenurile cultivate cu grîu să se împartă acum. Urmează întrebarea firească de ce acești membrii cooperatori (majoritatea) nu doreau să se împartă parcelele cultivate cu grîu. Răspunsul este simplu întrucît și ceilalți cooperatori au dorit și doresc să ia pămînt pe termen lung, avînd însă răbdare pînă la venirea unor specificări clare referitoare la regimul celor care sînt pensionați sau urmează a se pensiona în următorii 2—3 ani, iar ulterior să se procedeze la o împărțire echitabilă a terenului între toți membrii cooperatori. Întrucît cele mai bune parcele (pentru cine cunoaște zona își dă seama cît de „bune" pot să fie și respectivele parcele) sînt semănate cu grîu, s-a trecut la împărțirea, deocamdată, celor care solicită, a terenurilor libere, urmînd ca terenul ocupat să fie împărțit după recoltarea culturii (sperînd ca pînă la acea dată să vină și precizările de care membrii cooperatori au atîta nevoie, în special pensionarii).

Ing. FLORIN BRISC

cinematografe

DACIA: O lume nebună, nebună. Seriile I și II. Orele: 9.30, 13, 16, 19.

STUDIO: Trandafirul galben. Orele: 10, 12, 14, 16, 18, 20.

MUREȘUL: Prima dragoste. Orele: 10, 12, 14, 16, 18, 20.

ARTA: Doisprezece oameni furioși. Orele: 9, 12, 15, 18.

PROGRESUL: Flăcări pe comori. Orele: 15, 17, 19.

SOLIDARITATEA: Sfîrșitul nopții. Orele: 16, 18.

GRĂDIȘTE: Cine ești, călărețule? Orele: 16, 18.

IN JUDEȚ

LIPOVA: Adio arme. Seriile I și II. INEU: Succes Charley. CHIȘINEU CRIȘ: Privește înapoi cu mînie. NADLAC: Nava lui Yang. SÎNTANA: Alt bărbat, altă femeie. Seriile I și II. PECICA: Caz cu caz nu se potrivește. CURTICI: Miss Iugoslavia. SEBIȘ: Rocky I.

Flash

(Urmare din pag. 1)

sesizat că sfîntul lăcaș, îndeosebi bolta, are nevoie de restaurare. Bănuim că întîrzierea trebuie pusă pe seama fondurilor bănești și nu pe lipsa... aprobărilor! • Într-un interviu acordat, recent, ziarul italian „Oggi" Nicu Ceaușescu declara: „Poate nu am făcut suficient pentru binele poporului. Îmi pare rău". Ca să nu fi „făcut suficient" trebuie să fi făcut ceva. Sau poate că a făcut și nu știm noi. • Accidentul de la Cernobîl a provocat pînă acum pagube de peste 17 miliarde ruble și s-au înregistrat circa 2,2 milioane cazuri de boli generate de radiație. Cîteva zeci de localități au fost abandonate, iar 1,6 milioane hectare de teren agricol sînt afectate pentru multă vreme. Efectele, chiar dacă mai slabe, nu se regăsesc oare și la noi? Cine ne spune? • Cele trei partide ale coaliției din R.F. Germania recunosc intangibilitatea frontierei Oder-Neisse, frontiera de vest a Poloniei. În declarație se mai spune că „Poporul polonez trebuie să știe că dreptul său de a trăi în cadrul unor frontiere sigure nu va fi pus sub semnul întrebării de către germani prin revendicări teritoriale, nici acum și nici în viitor". Dar lumea se gîndește că peste ani puterea ar putea fi în mîinile altor partide; și dacă le vine gîndul să înființeze al patrulea Reich? • Teatrul de stat din Arad avea, în urmă cu cîțiva ani, un interesant și original muzeu. Să nu mai intereseze pe nimeni această idee? • Datoria Ungariei față de U.R.S.S. se cifrează la 625 milioane ruble, informează agenția M.T.I., care vor trebui plătite pînă în 1993. Casa arde, datoria nu piere. • Cupa F.I.F.A., ce va fi atribuită echipei cîștigătoare a Campionatului Mondial de fotbal a fost adusă la Milano în prima escală a lungului său periplu prin orașele Italiei, unde va fi expusă pentru marele public — evident, nu pe gratis! Prețiosul trofeu, care cîntărește circa 5 kg aur, este rivnit de toată lumea: și de echipele calificate la turneul final și de amatorii de loviturі senzaționale. • Și tot din fotbal: este de-a dreptul scandaloasă pretenția la fair play cerută de Sportul Studențesc clubului Steaua în „cazul Hagi". Uită clubul studențesc că el însuși a abuzat, în numele lui Nicu, racolînd o serie de jucători, inclusiv pe Coraș al nostru? Cum se vede, Sportul vrea egalitate, „dar nu pentru cățel". • În zona „Tricoul roșu" — Gară, sistematizarea arterei principale înțeapă de cîteva luni. Deocamdată, aici s-a schimbat doar numele bulevardului... • Pentru realizatorul programului la meciul de fotbal Vagonul — Chimica Tîrnăveni: conjuncția „sau nu se scrie niciodată „s-au", nici măcar atunci cînd e vorba de un program de meci. Parol!

televiziune

Marți, 13 martie

10,00 Actualități; 10,15 Tele școală; 11,30 Muzică populară; 12,00 Calendarul agricultorului român; 12,20 Studioul filmului pentru tineret „Zile de fior și ris"; 13,50 Actualități; 15,00 Muzică populară; 15,10 Sindicatele în dialog; 15,30 Medicina pe înțelesul tuturor; 15,50 Patrimoniu; 16,15 Limba francez (reluare); 16,40 Videodiscoteca; 17,05 Al șaselea: interviu cu Gh. Răceanu; 17,45 Documentar științific; 18,15 Tribuna partidelor politice; 19,10 Desene animate; 19,30 Actualități; 20,15 Față-n față; 20,40 Teatru TV: „Cadrilul" („Bună seara, domnule Wilde") de E. Mirea, după Oscar Wilde; 23,25 Actualități.

mica publicitate

ANIVERSĂRI

Cînd trandafirul vieții tale își deschide cea de-a patra petală pentru tine Sorin Marius Băduşcă, îți urează un călduros şi fericit „La mulți ani!", părinții din Arad şi bunicii din Macea. (86306)

VÎNZĂRI — CUMPĂRĂRI

● De vînzare casă familială, trei camere, dependințe, baie, grădină, în str. Gheorghe Doja nr. 20. (85856) ● Vînd casă ocupabilă imediat, cu grădină mare, telefon 74415. (85772) ● Vînd mașină de cusut Singer mare, la telefon 30647. (86051) ● Vînd candelabru antic din alamă, bibliotecă dulap, două uși cu vitrină cristal, antic, telefon 38315, după ora 17. (86069) ● Vînd 15 familii albine, dadant, orizontal, Tîrnova 644. (86321) ● Vînd apartament 2 camere mobilat (sau nemobilat). Informații, telefon 45914, orele 10-13, 16-19. (86268) ● Vînd rochie mireasă, import, mărimea 48-50, telefon 45801. (86331) ● Vînd Dacia 1300 îmbunătățită, Dacia 1310 din depozit, telefon 30355. (86329) ● Vînd Lada 1500 cu instalație gaz, stare bună, Ineu, str. Dunării nr. 9, ap. 37, familia Gibescu, telefon 11765. (86323) ● Cumpăr apartament, confort, central, telefon 960/61916, după ora 19. (65456) ● Vînd frigider Arctic, porumb pentru floricele, telefon 20384. (86267) ● Vînd casă str. Ileana Cosînzeana nr. 6, Șega. (86271) ● Vînd două butelii aragaz. Informații, telefon 36282. (86275) ● Vînd mobilă cameră de zi, combinată „Detunata", telefon 47147. (86282)

ÎNCHIRIERI

● Inginer caut pentru închiriat garsonieră, central sau zona Gării CFR, telefon 21048, după ora 20. (85526) ● Dau în chirie grădină, telefon 69374. (86266).

DECESE

Cu profundă durere anunțăm încetarea din viață, în vîrstă de 64 ani, a scumpei noastre soție, fiică, soră, cumnată, mătușă şi nașă,

BINECZ STELUȚA.

Înmormîntarea azi, 13 martie ora 14, de la locuința din str. Dorului 9. Familia îndoliată. (3)

Cu adîncă durere anunțăm încetarea din viață, după o lungă suferință, la 69 ani a celui care a fost un soț, tată, bunic, cumnat, unchi, RALEA DUMITRU, Micălaca, bloc 105. Înmormîntarea — 13 martie 1990, capela cimitirului „Pomenirea", ora 16. Soția îndoliată. (86276)

Cu adîncă durere şi sufletele îndoliate anunțăm încetarea din viață, după o lungă suferință, a celui care a fost Marina Ion, de 75 ani. Soția, fiicele şi nepoții. Înmormîntarea miercuri, 14 martie 1990, de la cimitirul „Pomenirea". (86286)

Cu adîncă durere anunțăm încetarea din viață a celui care a fost ing. CRUȘEVAN BORIS. Înmormîntarea, azi, 13 martie 1990, ora 14, la cimitirul Pomenirea. Familiile Costăchescu şi Lefnic. (1)

Profund îndurerați, Dorina fiică, Adrian fiu, şi Maria noră, anunță decesul iubitei lor mamă ROZALIA POPEȚIU. Înmormîntarea va avea loc miercuri, 14 martie, 1990, ora 13, de la capela cimitirului Eternitatea. (2)

Cu nemărginită durere anunțăm trecerea în neființă a dragei noastre mame, ROBU CLARA, 61 ani. Înmormîntarea, 13 martie, ora 16, de la capela cimitirului „Eternitatea". Familia Șoima. (86273)

Cu inimile zdrobite de durere anunțăm încetarea din viață, după o scurtă suferință, a scumpului nostru fiu, soț, tată, socru, frate, bunic şi cumnat, MATYASI CAROL (MATYI). Înmormîntarea are loc în 13 martie, ora 15,30, la cimitirul „Pomenirea". Familia îndoliată. (86308)

CONDOLEANȚE ANUNȚURI DE FAMILIE

Sîntem alături de colega noastră Rozalia Tătaru la decesul mamei. Transmitem sincere condoleanțe colegele de la Coafura 4. (2)

La împlinirea unui an de la trecerea în neființă a Adrianei Pop ne plecăm genunchii în fața mormîntului cu aceeași durere şi regret. Nașii Marioara şi Mitruț. (86180)

Mulțumim rudelor, vecinilor, cunoștințelor care prin prezență şi flori au fost alături de noi în clipele grele pricinuite de pierderea celui care a fost Mandl Ștefan. Familia. (86263)

O lacrimă în amintirea ta, Czili Francisc. Colectivul Secției Autoutilare IVA. (86307)

Un ultim omagiu cumnatului şi unchiului DUMITRU RALEA, din partea lui Gheorghe, Dana şi Monica. (86277)

Locatarii blocului 105 Arad Micălaca aduc un ultim omagiu domnului RALEA DUMITRU şi transmit sincere condoleanțe familiei. (86278)

Locatarii blocului 717 aduc un ultim omagiu colocatarului Șerban Dimitrie şi sînt alături de familia greu încercată. Dumnezeu să-l ierte. (86279)

Mulțumim rudeniilor, prietenilor, colegilor de muncă, vecinilor şi cunoștințelor care au fost alături de noi în marea durere pricinuită de decesul dragului nostru Tremmel Francisc, ne-au ajutat, au exprimat condoleanțe, au depus jerbe şi coroane de flori. În mod deosebit mulțumim conducerii, colegilor de muncă de la IJGCL; ECRAL şi Secția termoficare. Soția Ileana, familia Tremmel. (86330)

Trist este mormîntul celui care a fost TOLAN PETRU, tristă este şi inima celor pe care i-ai părăsit pentru totdeauna, acum 6 luni lăsîndu-i fără mîngîierea ta. Soția Maria, fiica Silvia cu familia, fiul Mitruț cu familia. (85829)

Nespus de îndurerați mama, copiii, surorile, cumnații şi nepoții anunță groaznica despărțire de dragul lor OLARIU EMIL AUREL, de 60 ani, plecat din familie pentru veşnicie înainte de întoarcerea soției din spitalul în care zace fără speranțe de vindecare. Mulțumim tuturor acelora, care au fost alături de noi pe ultimul lui drum. (86262)

Mulțumim rudelor, colegilor, vecinilor şi cunoștințelor care prin prezență şi flori au fost alături de noi în clipele grele pricinuite de pierderea celui mai scump soț, tată, socru, frate, SBÂRCEA FLOREA. Familia îndoliată. (86272)

Colectivul Policlinicii Municipale este alături de dr. DORINA POPEȚIU, la durerea pricinuită de moartea mamei. Sincere condoleanțe. Dumnezeu s-o odihnească în pace! (86291)

Astăzi sînt trei ani de cînd îți udăm mormîntul cu lacrimi şi flori scumpul nostru soț, tată şi bunic, GODO LADISLAU. Nu te vom uita niciodată. Familia. (86293)

Sîntem alături de colega noastră, dr. DORINA POPEȚIU, la despărțirea de draga ei mamă. Dr. CORNELIA COROIU, dr. Nicolae Mîrza, dr. Ioan Fellea. (86301)

Cu nemărginită durere anunț încetarea din viață a dragului meu soț OCTAVIAN, decedat la 9 martie. Soția Silvia Păcurariu. (86325)

Profund îndurerați ne despărțim de iubitul nostru cumnat şi unchi, OCTAVIAN PĂCURARIU. Familia dr. Alunaru. (86326)

Un pios omagiu prietenului Octavian Păcurariu păstrîndu-i o neştearsă amintire. Membrii cercului „Ioan Russu Şirianu". (86327)

Colegii din ROMCONTROL împărtăşesc durerea colegului MARCUS GHEORGHE, pricinuită de trecerea în neființa a fratelui. (86272)

Te plîng şi te strig întruna, nu am nici o mîngîiere de 2 ani, de cînd m-ai părăsit. Fiul tău, Blăguț. (86289)

Cu tristețe şi dor nestins ne vom duce cu greu la tristul tău mormînt pe care îl vom uda cu lacrimi fierbinți la doi ani de la despărțirea de cea care a fost Luluşa Ilcuța. Te plînge fiul Blăguț, părinții Mihai şi Elena, surorile Rodica şi Miliana cu cumnații şi nepoții Raul şi Ilcuța. (86289)

Anunțăm cu profundă tristețe plecarea pentru totdeauna dintre noi a bunei noastre colege KLARA KAFLIKIEWICS, la numai 37 ani. Colegii de birou de la ICSAP Arad. (86328)

În 12 martie s-au împlinit 2 ani de la trecerea în neființă a celei care a fost iubita noastră ILCUȚA LULUȘA. Lacrimi fierbinți pe mormîntul ei. Soțul BLAGU şi fiul BLĂGUȚU, din Sălăjeni pe veci îndurerați. (86073)

TIPOGRAFIA ARAD

Încadrează:

— absolvenți de liceu domiciliați în municipiul Arad cu stagiul militar satisfăcut pentru calificare în meseria de tipograf.

Informații suplimentare la compartimentul personal din C. Victoriei 41, Arad.

REDACȚIA ŞI ADMINISTRAȚIA: Arad Bulevardul Revoluției nr. 81. Telefoane: secretariat 13302, administrația şi publicitate 19404. Redactor şef: DUMITRU TOMA.

ANUNȚ

DE LA PRIMĂRIA MUNICIPIULUI ARAD

În vederea stimulării construcțiilor de locuințe proprietate personală, informăm pe cei interesați că potrivit Legii nr. 4/1973 se pot atribui persoanelor fizice terenurile necesare pentru realizarea construcțiilor solicitate în limita suprafețelor existente pînă în prezent în proprietatea statului. Informații suplimentare se primesc de la Sectorul sistematizare, arhitectură şi controlul disciplinei în construcții, telefon 12677. (302)

ÎNTREPRINDEREA DE CONFECȚII ARAD

Este interesată a deschide puncte de desfacere pe raza județului Arad în următoarele localități: Lipova, Nădlac, Chişineu Criş, Ineu.

Pentru informații suplimentare cei interesați se vor prezenta la sediul Întreprinderii de Confecții, str. Ocsko Terezia, nr. 86, telefon 36329, 35840, biroul desfacere, interior 147 — 120. (300)

ÎNTREPRINDEREA DE CONFECȚII ARAD

Str. Ocsko Terezia nr. 86

Organizează concurs în data de 26 martie, ora 11, pentru ocuparea posturilor de:

— economist — la biroul aprovizionare,
— tehnician — compartimentul energetic,
— motopompist,
— şef depozit materii prime.

De asemenea, încadrează:

— fochist, categoria 3-5,
— instalator sanitar.

Informații la biroul PIR telefon 35840, interior 136. (286)

AGENȚIA TEHNOFORESTEXPORT ARAD

Str. 6 Vinători nr. 35/A

Valorifică la intern diverse tipuri de mese pliante şi combine muzicale.

Informații la sediul agenției. (285)

M.E.E. — D.G.P.E.E.T. — BUCUREŞTI

Încadrează prin concurs:

— contabil şef — pentru Într. Electrocentrale Arad.

Condițiile de concurs sînt cele prevăzute de Legea nr. 12/1971 (studii superioare economice, 9 ani vechime în funcții economice).

Concursul va avea loc la sediul unității din Arad, Calea Lipovei nr. 65-71, în ziua de 23.03.1990 ora 10.

Informații suplimentare la telefon: 31898; 22440. (288)

ÎNTREPRINDEREA DE PRODUS ŞI REPARAT UTILAJ COMERCIAL ARAD

Str. Neculuță nr. 14

Încadrează urgent:

— 2 tractorişti-rutierişti,
— 1 şlefuitor-nichelator,
— 1 strungar, categ. 4 bază 2.

Informații suplimentare la telefon 36426, 36487 sau la sediul întreprinderii. (301)

STAȚIUNEA DE CERCETARE ŞI PRODUCȚIE PENTRU CREŞTEREA BOVINELOR „MUREŞ" ARAD

Calea Bodrogului nr. 5

Angajează prin concurs economişti pentru ocuparea posturilor de: şef birou financiar, contabilitate, responsabil compartiment muncă şi salarii, responsabil economic la fermele de producție precum şi contabil principal-caseta.

Condiții: prevederile Legii nr. 12/1971 şi domiciliul stabil în municipiul Arad.

Inscrierile se fac pînă la data de 20 martie 1990 la secretariatul stațiunii. Informații telefon: 14350; 14351. (287)

ÎNTREPRINDEREA ELECTROCENTRALE ARAD

Calea Armatei Roşii 65-71

Încadrează urgent: paznici (bărbați).

Încadrarea se face conform Legii 12/1971. (282)

I.A.M.M.B. ARAD

Încadrează:

— 3 operatori tratarea apei tehnologice, bărbați.
— 1 tinichigiu, categ. 3-5, bărbat,

Relații suplimentare la biroul PIS, telefon 42223, 46016. (283)

UNIUNEA JUDEȚEANĂ A COOPERATIVELOR DE CONSUM ARAD

Bulevardul Revoluției nr. 50

Încadrează contabil şef pentru Cooperativa de consum Zărand.

Condiții: Studii medii şi cel puțin 5 ani vechime în funcții economice de specialitate.

Informații suplimentare la sediul UJCC Arad, telefon 30330, (interior comp. personal sau 35695, contabil şef). (289)

Adevărul

Cotidian independent al județului Arad

ANUL II | Nr. 69 | Miercuri, 14 martie 1990 | 4 pagini — 1 leu

Procesul de la Timişoara (VII)

Se pare că pe măsură ce zilele trec, dezbaterile încep să cîştige în operativitate. Dovadă că de sîmbătă şi pînă ieri (marţi, n.n.), procesul a făcut un salt spectaculos, trecînd binişor de jumătatea sa. Nu este mai puţin adevărat însă că cei ascultaţi nu au făcut parte din „linia întîi", trimiterea lor în judecată fiind determinată, în principal, pentru ceea ce se numeşte favorizare la genocid. Participarea lor la evenimentele din Timişoara nu poate fi desprinsă însă din contextul general pe care dacă nu l-au influenţat în mod hotărîtor, l-au cunoscut oricum. Şi trăit nemijlocit. De unde şi interesul firesc cu care au fost ascultate depoziţiile unora îndeosebi cu privire la misterioasele (cît timp, oare?) întîmplări din zilele de 17 şi 18 decembrie.

Spunem doar ale unora, deoarece alţii precum, de pildă, căpitanul Grui Tiberiu, s-au arătat oarecum surprinşi de învinuirile ce li se aduceau. Vorba aceea: nici usturoi n-au mîncat, nici... În fine, cu răbdare, treptat, treptat şi aceştia au fost nevoiţi să-şi recunoască contribuţia la actele ilegale comise în timpul Revoluţiei. Chiar aşa, modestă şi neînsemnată... Repetăm însă: multe, foarte multe semne de întrebare continuă să persiste, iar răspunsurile, adevărul să fie ocolite. De ce oare şi mai ales, pînă cînd? Iată, mai mulţi cititori ne întreabă care a fost natura şi scopul — aşa cum s-a desprins din proces — demonstraţiei militare din dimineaţa zilei de 18 decembrie. Ce a vrut să însemne şi cine a ordonat defilarea de-a lungul oraşului a acelor blindate şi coloane de soldaţi, defilare însoţită de steaguri, cîntece şi bătăi de tobe? Cine a dat dispoziţie, ca în acea seară de luni, 18 decembrie să se arunce asupra mulţimii de vizavi de catedrală, grenade lacrimogene? Cum se explică că fişele şi registrele de evidenţă ale morţilor şi răniţilor aflate la sediul inspectoratului au putut să dispară, să se volatilizeze sub ochii celor care păzeau — înarmaţi — respectiva clădire? Pentru că dacă înţelegem — cum s-a afirmat nu o dată pe parcursul procesului — că din sediu au fost sustrase unele obiecte de valoare care, hai să zicem, puteau tenta, nu înţelegem pe cine puteau tenta şi interesa triste, simple registre?! Să fi fost luate din greşeală, cum se întreba cineva de lîngă mine? Greu de presupus şi, mai ales, de crezut... Aşadar, iată, stimaţi cititori întrebări la care, din păcate, pînă acum procesul nu a dat nici un răspuns, deşi — ca şi dv. — şi noi eram şi sîntem la fel de interesaţi.

Ce au adus, totuşi, nou, ultimele interogatorii? Practic, o mai exactă individualizare a participării celor şase ofiţeri de miliţie la acţiunea de sustragere a cadavrelor. Şi aici, însă, se impune o paranteză. De ce oare — cum s-a subliniat, nu o dată, de-a lungul dezbaterilor — ţinînd seama de majoritatea depoziţiilor precum că morţii din zilele de 16 şi 17 decembrie s-ar datora exclusiv represiunii efectuate de armată, de ce, aşadar, cei care s-au grăbit să organizeze — şi au organizat-o în fapt — acţiunea de dispariţie a cadavrelor au fost ofiţeri ai Mi-

M. DORGOŞAN

(Cont. în pag. a III-a)

Pîine gustoasă, căutată, de calitate. „Secretul" îl deţine C.A.P. Curtici. Poate îl împrumută şi Aradul. Foto: M. CANCIU

Partidul Naţional Democrat se prezintă

Partidul Naţional Democrat, al 13-lea partid înregistrat la Tribunalul municipiului Bucureşti, cu sediul central la Bucureşti şi filiale în mai multe judeţe printre care şi în judeţul Arad, este un partid de centru care nu caută elementul spectaculos, ci argumentarea unei poziţii coerente asupra necesităţilor şi priorităţilor social-economice specifice unei perioade de tranziţie de la o formă politică perimată, spre o democraţie reală.

P.N.D. se pronunţă pentru republică, democraţie parlamentară şi sistem pluripartit. El consideră instaurarea unei economii de piaţă cu elemente de proprietate de stat. O serie de domenii cum ar fi: transporturile, comunicaţiile, industria energetică precum şi cea extractivă nu pot funcţiona decît sub controlul statului.

De asemenea prin pluralismul economic, admite coexistenţa tuturor formelor de proprietate. Procesele de privatizare în economia naţională vor avea loc în etape succesive, eşalonate pe mai mulţi ani ţinînd cont de posibilităţile economice şi de interesele de protecţie socială ale populaţiei.

Într-o primă etapă privatizarea se poate realiza în domeniul serviciilor, comerţului, turismului, micii industrii, domenii în care libera iniţiativă trebuie să fie favorizată printr-o nouă legislaţie.

Întreprinderile economice nerentabile pot fi concesionate

Ing. PECICAN IOAN, preşedinte al P.N.D. fil. Arad, membru în C.P.U.N. al jud. Arad

(Cont. în pag. a II-a)

POLITICA ÎN RĂSPĂR:

Cădere liberă

Doamnelor, domnişoarelor şi domnilor,

Mai că-mi vine să încep cu vorbele unui concitadin al nostru: „... deşi nu sînt **specialist**, înţeleg foarte uşor unele lucruri". Eu un lucru nu înţeleg, totuşi, de ce deranjează apelativul „mini-parlament" aplicat C.P.U.N.! Că, între o mini-jupă şi mini-parlamentul nostru diferenţa nu e de conţinut, ci de formă. Mini-jupă arată ce ar trebui ascuns, mini-parlamentul ascunde ce ar trebui să arate! În rest, aştept şi eu să fiu interpelat: „De ce vorbiţi neîntrebat"?, ca să pot răspunde, asemeni unui „mareşal" de securitate (sic) „am tăcut, m-aţi provocat, aveţi rezultatele".

Dar, „să trecem la cestiune", d-lor. Ader din principiu la programul viitorului partid care va zice „să se dea cafea în stradă, oamenii să citească ziarul şi să înjure guvernul". Cît despre ideea aplicării comunismului „în agricultură, la plante, poate reuşeşte acolo", fereşcă ecologistul! Dacă nu reuşeşte? Şi cum s-ar numi un partid totalitar al plantelor de soia, partidul soioşilor? Apoi, nu uitaţi, erau destul de greu de pronunţat şi în româneşte titlurile sus-puşilor. Ce, vreţi să vă stîlciţi limba cu denumirile latineşti? Nu ne-ajung maximele rostite în mini-parlament?!

„Aia ie", d-lor, mai întîi „dublaţi vehiculele la metrou, pentru că altminter străinătatea îşi bate joc de noi", mai ales că „în situaţia în care ne aflăm, poliţia este timorată". Nu ştiu cum s-ar descurca dacă „ar trebui să facem în fiecare zi o demonstraţie, să recuperăm timpul pierdut". Noroc că avem un program bilunar şi că s-a propus sprijinirea ei (a poliţiei, nu a demonstraţiei) inclusiv de către mini-parlamentari. Că, altminteri, „ştiinţa nu se face prin ridicări de mîini", iar „Dumnezeu a avut grijă să semene ticăloşii în mod democratic printre noi". Să sperăm că densitatea la metru patrat n-a fost luată din directive, deoarece, altfel, vom ajunge trimestrial „să-l iertăm pe guvern două luni. Pînă o să cadă".

DORIN BARNA

Tîrgul auto-moto-velo

Duminică, 18 martie, între orele 7-14, la Hipodromul de pe şoseaua Arad—Nădlac, se deschide tîrgul auto-moto-velo, în administrarea C.S.M. Vagonul Arad (prin decizia Primăriei municipiului Arad nr. 2 729 din 22 februarie 1990). Pe o suprafaţă de 3 hectare, betonată, cu 54 de boxe acoperite, de dimensiunile de 6x3 m, cu o capacitate de parcare de 500 autovehicule se va practica vînzarea liberă a maşinilor, motocicletelor, bicicletelor şi a accesoriilor, între persoane fizice. De asemenea, se vor oferi şi servicii ca: medierea vînzării maşinilor de la unităţi de stat şi cooperatiste către particulari; rezolvarea contractelor provizorii de vînzare-cumpărare, a documentelor de transcriere, înmatriculare, radiere; asigurarea prin intermediul A.C.R. a unor servicii de verificări tehnice etc.

Accesul la tîrg va fi asigurat cu autobuzele I.J.T.L.A. între orele 7—14, pe traseul staţia Fortuna—Hipodrom, cu taximetrele sau hipo-taxi (birje).

Intrarea este de 25 lei de persoară şi 25 lei pentru maşină.

Tîrgul va avea loc în fiecare duminică.

Să vezi şi să nu crezi... (III)

— Te-ai uitat aseară la televizor? — mi-am întrebat vecinul văzîndu-l puţin mai destins după cearta anterioară şi după ce-i zisei „bună dimineaţa!".

— Da, m-am uitat.

— L-ai văzut pe tînărul ăla român plecat în Austria să-şi „facă un rost" şi care zicea că, acolo, aşa o curăţenie este pe străzi că un muc de ţigară ţi-e jenă să-l arunci pe jos? De altfel nici nu poţi, căci imediat se găseşte cineva să-ţi atragă atenţia că „ai" pierdut

Foileton

ceva, domnule". Oricum, domnul meu, înapoiaţi sînt austriecii ăia — şi nu numai ei! — căci la noi treaba asta-i veche de cînd lumea; halal educaţie civică!

— Mai bine taci din gură şi uită-te în jurul tău, orbule!

— Adică, ce să văd? Ceea ce nu vezi tu?. Nu vezi cîtă curăţenie e pe străzi; nu vezi că nimeni nu aruncă nici capăt de aţă pe jos, ci numai şi numai în coşurile pentru gunoi; nu vezi că maşinile salubrităţii zburdă continuu pe străzi ridicînd, la timp, reziduurile menajere adunate la rîndul lor, în recipienţi speciali şi (ce bine ar fi) în pungi speciale de polietilenă pe care le găseşti din abundenţă, în comerţ? Nu vezi că în staţiile de tramvai şi autobuz, în gări nu mai aruncă nimeni pe jos nici un pătrăţel de bilet? Nu vezi că în sălile de cinema nu se mai mănîncă seminţe şi nu te mai scuipă nimeni în ceafă cu cojile lor, pentru că, printre alţii, au dispărut, efectiv

S.E.C.

(Cont. în pag. a III-a)

O problemă majoră — bolile profesionale

— Vă rugăm, pentru început, domnule dr. LIVIU MOLDOVANU, medic primar de specialitate medicina muncii, să localizați, cît mai dacă putem spune așa, tema dialogului nostru.

— Una din problemele majore de sănătate publică în asistența medicală a populației active este aceea a bolilor profesionale, nu atît ca frecvență în cazuistică, cît mai ales ca gravitate, cu implicații directe în scăderea capacității de muncă și reducerea perioadei de activitate, deci cu implicații socio-economice evidente. Să mai subliniem că domeniul nostru l-am putea delimita în trei părți care se intercondiționează, se interpresupun: igiena muncii; medicina muncii ca orientare profesională și supraveghere medicală periodică; patologia profesională propriu-zisă.

— Fără a intra acum în prea multe detalii (o vom face în continuare, cu alte prilejuri) totuși, vă rugăm citeva repere despre cele trei subdomenii.

— În activitatea de ansamblu o condiție esențială o constituie activitatea de igiena muncii, respectiv cunoașterea factorilor de mediu, cu elementele de risc în procesul muncii: poziție la locul de muncă în funcție de pregătire; calitatea mediului de muncă; suprasolicitarea fizică și psihică; urmărirea personalului muncitor pentru adaptabilitate și surprinderea reacțiilor de răspuns a organismului în stadiu de recuperare și, nu în ultimă instanță, depistarea și tratarea cazurilor patente. În altă ordine de idei vă pot spune că prin colaborarea cu Centrul Sanitar Antiepidemic Arad (C.S.A.) avem o cartografie (hai s-o numim așa) a locurilor de muncă cu risc din toate unitățile economice al județului; periodic, prin laboratorul de medicina muncii de la C.S.A. și cabinetele de medicina muncii de la cele două policlinici, se face controlul igienico-sanitar în întreprinderi, precum și examinarea celor expuși la noxe și boli profesionale (sînt peste 10 000 de muncitori la I.V.A., C.I.Ch., I.M.U.A., industria textilă etc.).

Interviu

— Ce ne puteți spune despre supravegherea locurilor de muncă cu risc silicogen?

— Serviciul nostru le deservește la nivel calitativ contemporan, adică determinările și evidența evoluției stării de sănătate a celor expuși sînt urmărite pe calculator. Aceste lucrări de evidență modernă nu se fac cu mijloace proprii ale spitalului, ci prin bunăvoința și colaborarea Centrului teritorial de calcul și a Oficiului de calcul de la I.M.U. Arad. Se subînțelege că pentru realizarea corespunzătoare în continuare a acestor lucrări este nevoie de un computer propriu al secției noastre sau al Spitalului municipal. În altă ordine de idei, la ora actuală prin specialitatea noastră se satisfac necesitățile generate de situația dată și cunoscută, cu consecințe de apariție permanentă anuală a unei cazuistici profesionale noi, dar nu atinge nivelul acoperirii tuturor problemelor de medicina muncii la modul ideal. Cu alte cuvinte, investițiile în specialitatea noastră trebuie reconsiderate. Și aceasta sub mai multe aspecte: lărgirea competenței de diagnostic a secției prin serviciul de explorări funcționale; lărgirea cadrului cu specialiști în vecinătate de diagnostic și recuperare (în special la afecțiunile respiratorii, întrucît singura activitate de recuperare nedemarată în județ este cea legată de afecțiunile respiratorii care, sub aspectul riscului profesional, în municipiul și județul nostru sînt cele mai răspîndite). La toate acestea aș spune că nici o investiție nu e costisitoare dacă avem în vedere beneficiile pe care aceste investiții le aduc, în timp, societății. Am în vedere aici cît pierde statul, cît trebuie să plătească el ca pensie (pentru cel cu boală profesională și pentru urmași) și ca perioadă de incapacitate pentru cei bolnavi dar neprotejați din vreme de riscurile de îmbolnăvire.

CONSTANTIN SIMION

Cinematografia între comerț și cultură

— Ca în toate domeniile, în prezent, au loc mutații importante și în domeniul cinematografiei. Recent s-a constituit Consiliul Național al Cinematografiei cu rang de minister. Decretul de constituire a fost destul de controversat...

— Controversat pînă la greva foamei. Personal consider că doleanțele cineaștilor erau îndreptățite: orice țară care își iubește și respectă creatorii, trebuie să-i protejeze, să le creeze condițiile materiale necesare mai ales că, e știut, cinematografia este pe jumătate industrie.

— Se întrevede vreo soluție prin care să fie girat și filmul artistic de calitate în paralel cu cel de casă?

Dialog cu dl. MIHAI POPOVICI — redactor la I.C.J. Arad

— Ar fi cea a sălilor specializate, cum este la noi în municipiu cinematograful „Arta", unde se prezintă, în paralel cu programe de cultură cinematografică, și filme „de artă". Din păcate, la această a doua categorie audiența este minimă ca să nu spun că uneori lipsește cu desăvîrșire.

— Se întreprinde ceva pentru popularizarea acestor filme în rîndul persoanelor interesate, școli, așezăminte culturale etc.?

— E foarte greu de luptat cu prejudecățile. Lipsa de sprijin a forurilor de cultură și învățămînt a fost remarcabilă.

— Care este starea fizică a cinematografelor?

— Să zicem bună. Dar nu vă puteți imagina cu ce eforturi din partea întreprinderii! O bună parte a publicului este pus pe „șotii" distractive ce se materializează în scaune rupte și tăiate, grupuri sanitare devastate, geamuri și vitrine sparte etc. ca să nu mai vorbim de „concepția" că sala este locul unde, la adăpostul întunericului, poți să faci ce vrei. Și dacă tot vorbim de localuri, vă informez că s-a propus construirea a două noi cinematografe în Micălaca și Vlaicu.

— Ce perspective repertoriale se întrevăd?

— Foarte bune. În acest an va fi investită, în achiziția de filme noi, suma de 500 000 de dolari. Ultimele filme cumpărate prin 1987 au totalizat... 30 000 de dolari!

De asemenea, s-a înființat o direcție a mijloacelor video subordonată Consiliului Național al cinematografiei. Aceasta se va ocupa de achiziționarea reproducerea și difuzarea casetelor video. Și unitățile noastre cinematografice vor fi dotate cu acest gen de aparatură în viitor.

Întrucît în urbe și pe alocuri au „răsărit" tot felul de „instituții" video (inclusiv la sediul unor partide), este necesar să precizez că, potrivit legii, monopolul difuzării filmelor (inclusiv a casetelor) în județ, îl are Întreprinderea cinematografică, în concluzie aceste videoteci sînt ilegale și trebuie să-și înceteze imediat activitatea. De altfel organele financiare și poliția au obligația de a pune capăt acestor surse de venituri mari cu muncă puțină.

VASILE FILIP

Poliția ne informează

● Popovici Nicușor Florin, 18 ani, din Tîrnova, a fost încîntat cînd, întîlnindu-se cu consăteanul său, F.G., acesta i-a propus să meargă cu el să vadă un cal pe care voia să-l cumpere. Nicușor tot avea atîta timp liber că nu mai știa cu ce să și-l ocupe... Pe cînd consăteanul s-a dus la grajd să vadă calul, Nicușor i-a sustras din geanta lăsată „în pază" 10 000 lei, cu care a și dispărut. A fost recuperat, dar fără bani, de șeful postului de poliție Tîrnova, plutonierul major Aurel Bun. Banii îi pierduse deja la un joc de noroc.

● Eliberat în ianuarie din penitenciar, Covaci Ilie, 29 ani, a reușit să stea în libertate pînă în... 3 martie cînd a fost prins de cetățeni în piața Filimon Sîrbu după ce a sustras din poșeta Elenei Ștefănescu portmoneul cu 2 925 lei. Are timp acum să „cugete" că legile trebuie respectate.

● Covaciu Flore, 23 ani și Stanciu Mircea, 20 ani, ambii din Cermei, fără ocupație fiind, s-au hotărît să-și facă o „întreprindere particulară". În ce consta aceasta? Pe scurt: furt din curțile oamenilor. În 26 februarie, cu mare hărnicie, amîndoi au sustras din curțile a trei cetățeni din Ineu rufele de pe sîrmă, însumînd peste 8 000 lei. Poliția din Ineu le-a stopat „inițiativa".

● În mințile amețite de băutură ale lui Gruia Petru, 34 ani, Novac Dănuț, 25 ani și Jurcă Ștefan, 27 ani, ideea de libertate a fost distorsionată pînă la a echivala cu cea de... tîlhărie. Pe care au comis-o, ziua în amiaza-mare, la Pîncota asupra ciobanului Nicolae Streulean din Agriș, dezbrăcîndu-l pe om de cojoc și luîndu-i toți banii. Primii doi făptași au fost arestați, Jurcă fiind în urmărirea Poliției. Toți trei trebuie supuși unui „curs intensiv" de cunoaștere și mai ales de respectare a legalității.

● Radici Milan, 28 ani, din Nădlac s-a întîlnit cu un fost „coleg de penitenciar", Dura Ștefan, din Timișoara. Întîlnire care s-a soldat cu punerea la cale a unei tîlhării asupra vecinului lui Radici, Lung Sabin. În noaptea de 29 spre 30 ianuarie, în timp ce Radici sta de pază, Dura intră în locuința lui L.S. cu un ciorap tras pe față, îl lovește și sustrage 15 000 lei și 17 grame bijuterii de aur. Cu toate „precauțiile" luate, Poliția din Nădlac i-a depistat pe vinovați, Radici fiind arestat iar Dura dat în urmărire.

CRISTINA ALECU

Crima de la discoteca „Astoria"

Încercînd să mergem pe firul întîmplării care a curmat brusc viața unui om se detașează, din relatările încîlcite ale martorilor, evidența stare de ebrietate a celor implicați, la surescitarea provocată de băutură adăugîndu-se un incident pornit de la... dans.

Să reluăm: în seara zilei de duminică, 11 martie a.c., la discoteca „Astoria", ca de obicei, lume multă. Nu putem spune și „lume bună", chiar dacă aici se intră numai pe valută. La o masă, un grup de polonezi în tranzit prin urbea noastră consumă „tării". Apoi se ridică la dans. Pe ring, unul dintre ei își dă jos cămașa. De la o altă masă, unde stătea un cetățean arab, student la Timișoara, și niște cetățeni vest-germani de origine română este apostrofat să păstreze decența. Polonezul își pune cămașa.

După terminarea programului artistic cetățeanul arab și doi polonezi ies pe terasă unde se încaieră, încăierare la care participă și doi vest-germani. Unul dintre polonezi, Tarka Dariusz, 30 ani, căsătorit, tată al unui copil, este lovit în zona abdominală provocîndu-i-se rupturi de organe. Cade și moare pe loc.

Cazul a fost preluat spre cercetare de domnul Felician Augustin Petrușca de la Procuratura județeană Arad.

CRISTINA ALECU

Pe trei fronturi

Din colțul tribunei

Duminică ne-am desfășurat forțele pe trei fronturi: la Arad, unde Vagonul a învins cu 2-0 pe Chimica Tîrnăveni, la Deva, unde UTA a învins cu 3-1 pe Mureșul și la Timișoara, unde Strungul a cedat în fața Progresului, cu 0-2. Dincolo de rezultatele ca atare, ce ne-a arătat această etapă?

În primul rînd, că Vagonul este deja o echipă rutinată, care nu lasă speranțe oaspeților. Chiar și atunci cînd evoluează mai puțin „limpede", cum a fost cazul jocului cu Chimica, alb-albaștrii crează numeroase situații de gol la poarta adversă. Cum o fac? Printr-un joc simplu, destul de iute și orientat direct pe poartă. În prima linie, forța lui Rad și, la mijloc, sclipirile lui Erdei (un coordonator în cel mai exact sens al termenului) dau frumusețe și concretețe acțiunilor de atac. Pînă la proba contrarie, Borugă se dovedește un bun practician.

UTA a jucat altceva decît în meciul cu Electromureș și a reușit primul succes în deplasare în acest campionat. „Așa de slabi au fost adversarii?" întreabă chiar și suporterii alb-roșilor. „Nu, așa de buni am fost noi, precizează Vasile Pălțineanu, președintele clubului UTA. Se simte mîna lui Mulțescu (rămas singurul antrenor principal prin hotărîrea lui Lăzăreanu de a se retrage. De miercuri, el n-a mai dat pe la club: îl solicită F.C. Bihor, ca portar, dar îl și tentează posibilitatea de a intra în avocatură). Păcat că în tur ne-am comportat sub așteptări, însă, teoretic, lupta nu este pierdută". Am mai reținut că Mühlroth (ales căpitan de echipă prin votul secret al coechipierilor), Mitu, Stuparu, D. Popescu (în sfîrșit acolo unde îi este locul, fundaș dreapta), Nagy au fost printre cei mai buni oameni ai echipei. Prin prisma acestui succes, meciul de sîmbătă (ora 15,30) cu F.C. Maramureș crește mult în interes.

La Timișoara, Strungul a pierdut pe propria mînă, ne spune prof. I. Pătrașcu, fiindcă ambele goluri, înscrise din faze fixe, au fost consecința unor neglijențe. Altfel, echipa a evoluat în nota de pînă acum, poate cu un minus de concentrare în momentele cheie. Sigur, a contat absența lui Cornea (două cartonașe galbene) și Clipa (accidentat). Apropo de Sorin Cornea, mai nou venit în eșalonul secund, el are 22 de ani și este student în anul III la Institutul de mine din Petroșani. A fost promovat de la Șoimii Lipova. Calități: inteligență în joc, mari disponibilități psihice și volitionale, mentalitate de învingător. Debutul a fost plin de promisiuni.

Aceasta ar fi, pe scurt, „fișa" etapei, privită din unghiul nostru de vedere. Să nu uităm însă că a pornit la drum și „C"-ul, în care Motorul Arad a „șifonat" serios liderul, Dacia Orăștie, administrîndu-i patru goluri, iar Strungul Chișineu Criș s-a întors acasă cu un punct merituos, chiar dacă a fost obținut în fața ultimei clasate.

TRISTAN MIHUȚA

Partidul Național Democrat se prezintă

(Urmare din pag. 1)

sau date în arendă, în scopul rentabilizării lor.

În agricultură se prevede arendarea pămîntului pe termen lung, cu drept de moștenire, pămîntul rămînînd în continuare în patrimoniul statului și al cooperativelor agricole de producție.

Partidul Național Democrat consideră respectarea drepturilor omului, condiție vitală a dezvoltării societății românești. De asemenea promovează principiul libertății conștiinței, dreptul neîngrădit de participare și practicare a tuturor cultelor.

Față de naționalitățile conlocuitoare se angajează să respecte și să garanteze drepturile tuturor naționalităților conlocuitoare, în special identitatea lor spirituală.

timpul probabil

Centrul de prevedere a vremii Arad transmite:

Vremea va fi predominant frumoasă cu cerul mai mult senin exceptînd sudul Banatului unde cerul va fi temporar noros și unde cu totul izolat, posibil să plouă slab.

Temperaturile vor marca o ușoară scădere:

Temperaturile minime 0 la 5 grade.

Temperaturile maxime 12 la 17 grade.

În următoarele trei zile:

Vremea va fi frumoasă. Cerul va fi variabil. Cu totul izolat vor cădea ploi slabe, mai ales în nordul zonei.

Temp. min. —1 la 6 grade.

Temp. max. 10 la 17 grade.

Izolat ceață dimineața.

(Adela Teodorescu, meteorolog)

Piața noastră cea de toate zilele

Piața! Dacă le povestim copiilor de azi ce era piața Aradului de ieri, i-am supune la un nedrept efort de imaginație. De unde să știe ei, văzînd ceea ce este azi „piața", că frumosul nostru oraș era înconjurat de bazine legumicole din cele mai renumite? Că trenul electric, „tramvaiul" sau „motorul" cum i se spunea la vremea aceea, aducea la oraș, din Podgorie, sute de oameni cu legume și fructe? Că nemții din Aradul Nou erau zarzavagii neîntrecuți și că, una peste alta, piața era piață, nu glumă?

Piața ieri, piața azi. Aceeași noțiune, altă formă de materializare a conceptului. Deosebirea, dacă vreți, este similară celei dintre opera de artă și copia sa.

În fond, ce e piața azi, cînd textilele, ceramica — mai mult sau mai puțin kitsch —, obiectele de uz gospodăresc din lemn etc. cîștigă teren prețios, cînd semințele, fiindcă e vremea „mirabilei semințe" se vînd mai mult pe strada Meșianu? La coadă, zeci de oameni, dovadă că grădinile nu vor rămîne necultivate nici în această primăvară. Sigur, semințe de legume se vînd și în piață, dar cumpărătorii nu se prea înghesuie. Oare de ce?

În locul legumelor, aflate în „punct critic", te întîmpină tineretul nescolarizat — format din brunete și bruneți dotați cu țigări străine, gumă, vegeta și tot ce mai are trecere la cumpărătorii de ocazie. Nu se mai tem de nimeni, expun marfa cu o siguranță ce demonstrează rutina. Se oferă chiar să pozeze în fața obiectivului. Cum să-i refuzi? Sînt tari pe piață!

La gherete, agitație slabă. Apoi, ca la comandă, lumea se adună în grabă. Zeci, apoi sute. E ghereta nr. 2 ce aparține Agrocoopului. Ce se vinde? Răspunsul vine de la sine, cînd primii cumpărători ies din rînd cu marea și rumena pîine de Pecica. Fiecare vrea o pîine mai bună. E firesc; e omenesc. Încercăm să fotografiem „coada" ce șerpuiește printre mese. Mulțimea se agită. Oamenii, cu frica adunată în ei de-a lungul anilor, se tem. Încă se mai tem. „De ce ne fotografiați? N-avem voie să stăm la o pîine mai bună?" Aveți, oameni buni. Fotografia vrea să constituie un îndemn pentru producători și pentru unitățile Agrocoopului de a desface cît mai multă pîine. Și cît mai bună. Să nu mai fie cozi la care să pierdeți atîta timp prețios!

În fața bisericii ortodoxe, cîteva florărese, „înghesuite" de cîțiva „turiști" din țările vecine cu marfă de ocazie. Cîștigă și ei un ban cinstit, dacă tot au bătut atîta drum. Cîțiva vînzători de legume, ieșite cu greu din iarnă, și cinci—șase producători de brînzeturi (nereprezentative calitativ) întregesc „peisajul".

Cam așa este „radiografia" pieței de azi. A celei mai mari pieți din Arad. Destul de săracă. Nu ne rămîne decît să sperăm, luîndu-ne după „coada" de la magazinul de semințe — care n-a scăzut între timp, dimpotrivă — că la vară lucrurile se vor schimba. Că piața va fi piață! Și mai puțin talcioc.

TRISTAN MIHUȚA
MIRCEA ȚIȘCĂ
Fotografii: MARCEL CANCIU

Cei mai îndrăzneți pozează pentru eternitate — Măcar de-ar fi o dată pentru totdeauna! Uitați-vă ce tineri și optimiști sînt. Și generoși: ne-au invitat chiar și la un video. Cum noi încă n-avem, gata-gata să acceptăm invitația...

E vremea semințelor și cine le vrea n-are de ales — stă la rînd, doar n-o să lase grădina pustie.

Pîine și cornuri pentru cei răbdători. Obiectivul nostru a surprins doar un capăt al rîndului; celălalt se afla la circa 40 de metri. Nu-i cam lung?

La intrarea în piață, ce vrei și ce nu vrei, dar mai ales celebrii „saci" purtați pe umăr de elevi.

Sindicatul țuciurilor este deschis tuturor vîrstelor, iar ședințele se țin ad-hoc, ori de cîte ori este nevoie...

Să vezi și să nu crezi...

(Urmare din pag. I)

și vînzătorii țuciurii (și nu numai!) de semințe?

— Iarăși vorbești prostii, măi omule! Tu nu vezi că totu-i invers, adică pe dos de cum spui tu? Tu nu vezi că a venit timpul (și în primul rînd, bravul nostru tineret a facilitat, prin jerfa sa, venirea acestui timp!) să ne unim toate forțele educative pentru a-i face pe tineri (dar nu numai pe ei!) să înțeleagă că trebuie să-i capaciteze, pe aceia dintre ei care mai au asemenea apucături, ca să renunțe la ele?

— Dacă am s-o mai văd și pe asta, fii, te rog, sigur că am să te și cred. Dar pînă atunci te rog să admiri cum știe, la noi, lumea să păstreze curățenia în mijloacele de transport în comun: tramvaie, autobuze, trenuri (curse de persoane, accelerate, rapide etc.), pe străzi, în școli, în instituții, unități comerciale alimentare și nealimentare. Ți-e mai mare dragul și nu mă mir că vezi și nu crezi că s-a declanșat, deja, concursul „pentru nici o pată de murdărie", concurs inițiat și cu participarea ecologiștilor!

... Și iar ne-am întors spatele, căci vecinului meu tot nu-i plac „pastilele" servite...

Procesul de la Timișoara

(Urmare din pag. I)

nisterului de Interne? Cum se explică această ciudățenie, acest „serviciu" în condițiile în care, se afirmmă, că între cei de mai sus și armată n-a existat nici un fel de colaborare? N. Ghircoiaș avansa ideea că soluția ar fi venit de la fosta „savantă", deși tot el recunoaște, că nici Ministerul de Interne nu beneficia de mai multă experiență în domeniul subtilizării unor cadavre ca și alte ministere. Atunci, care este, totuși, explicația? În altă ordine de idei, depoziția de marți a căpitanului Eugen Misa, fostul șef al biroului județean din cadrul Miliției municipiului Timișoara a modificat radical spusele șefului securității tim șene, Traian Sima. Deci, au fost înarmați nu doar 20 de cadre pentru paza sediului inspectoratului, ci 228 de persoane care au primit fiecare cîte un pistol mitralieră și 120 cartușe de război. Deși în mod obișnuit — după cum recunoaște E. Misa — la ridicarea armamentului trebuie să semnezi într-un registru ținîndu-se o riguroasă și severă evidență a ceea ce ai primit, de data aceasta nimănui nu i s-a cerut un asemenea lucru. De ce oare — întrebăm din nou — și din ordinul cui?

Acțiune de protest la Întreprinderea de tricotaje Arad

Ieri dimineață, 1 500 de muncitori din toate secțiile și sectoarele Întreprinderii de tricotaje Arad (fostă „Tricoul roșu") au refuzat începerea lucrului, adunîndu-se în curtea unității unde au solicitat să stea de vorbă cu conducerea întreprinderii pentru soluționarea unor revendicări: Între acestea s-au numărat: schimbarea din funcție a domnului Ioan Farcaș, director comercial la Întreprinderea de tricotaje, căruia muncitorii îi reproșează relații neprincipiale, incorecte față de salariați precum și abuzuri în funcție. De asemenea, faptul că în 21 decembrie 1989 a căutat să intimideze muncitorii și să-i împiedice să iasă din întreprindere pentru a participa la revoluție; schimbarea sau confimarea în funcții, prin vot secret, a contabilului șef și a șefului secției confecții; acordarea lunară a patru simbete libere, ș.a.

Acțiunea de protest — care a durat 4 ore — a fost organizată de reprezentanții salariaților din secțiile întreprinderii, deoarece sindicatul liber încă nu este legiferat. În urma discuțiilor purtate cu conducerea întreprinderii, revendicările care au putut fi rezolvate imediat au fost soluționate favorabil, urmînd ca celelalte revendicări să fie discutate de către consiliul de administrație al întreprinderii cu sindicatul liber, în momentul legiferării sale.

MIRCEA CONTRAȘ

„Gura lumii"

Un chinez posomorît își povestește necazul:

— După ce a murit tovarășul-nemuritor Mao, într-o zi mă scol, mă spăl, pun de ceai cînd... „Cling-cling" sună soneria. Cine să fie? Zic: miliția sau musafirii? Deschid — miliția! Mă întreabă: „Cu cine ții, cu Ping sau cu Pong?" Zic: „Cu tovarășul Pong". Mă desface la poponeață și mă bate. A doua zi, mă scol, mă spăl, pun ceaiul, cînd... „Cling-cling" sună iarăși. Cine să fie? Miliția sau musafirii? Deschid: Miliția! Mă întreabă: „Cu cine ții, cu Ping sau cu Pong?" „Cu tovarășul Ping!" Mă desface la poponeață și mă bate. A treia zi mă scol, mă spăl, pun ceaiul cînd... „cling-cling" sună clopoțelul. Mă desfac la poponeață și deschid. Cine să fie? Erau musafirii!

televiziune

Miercuri, 14 martie

10,00 Actualități; 10,15 Teleșcoală; 11,20 Teatru TV: „Furtuna" de Willian Shakespeare; 13,25 Desene animate; 13,45 Actualități; 15,30 Teleglob; 15,50 Muzică populară; 16,15 Panoramic economic; 16,45 Limba germană (reluare); 17,10 Adevărul literar și artistic; 18,10 Tribuna partidelor politice; 19,10 Desene animate; 19,30 Actualități; 20,00 Semnal; 20,15 Să vorbim despre libertate; 21,05 Telecinemateca „Secvențe", film românesc; 22,55 Actualități; 23,15 Poezia cotidianului.

PROGRAMUL STUDIOULUI TV ARAD

Miercuri, 14 martie, ora 23,30: Audiența TVA; Secvențe; Victimele dictaturii; Emisiune în limba maghiară.

Joi, 15 martie, ora 23,30: Actualitatea medicală; Știri de la primărie; Interviul emisiunii.

COMUNICAT

Consiliul provizoriu de conducere al Partidului Ecologist-Umanist Fondat în Arad, cu sediul în Arad, B-dul Revoluției nr. 79, invită membrii simpatizanți și pe cei care au făcut donații să treacă pe la sediu, pentru probleme organizatorice. (Program zilnic: 9-11; 16-18). Cetățenii din orașe și comune care doresc să înființeze filiale ale partidului nostru îi rugăm, de asemenea, să se prezinte la sediu. (242)

CULTUL PENTICOSTAL — Filiala Arad, organizează în data de 18 martie 1990, la orele 16, în Sala Polivalentă din Arad

SEARA DE EVANGHELIZARE

avînd invitați ca evangheliști pe pastorii

PAUL LAUSTER — coordonatorul mișcării penticostale pentru Europa de Răsărit,

IUNUS FULBRIGHT — directorul pentru tineret al Mișcării Penticostale Mondiale.

În cadrul programului va cînta muzică creștină formația MESAJ din Cluj-Napoca.

În deschidere, începînd cu ora 15, fanfara Bisericii Penticostale Arad-Grădiște va interpreta marșuri și potpuriuri creștine. (306)

COMITETUL DE ORGANIZARE AL FRONTULUI INVENTIV DIN ROMÂNIA anunță că întrunirea de constituire se va ține la Biserica baptistă Arad Șega în 15 martie a.c. ora 16,30. Sînt invitați inventatori, inovatori și persoane cu înclinații inventive ce aparțin cultelor evanghelice ca și din alte culte creștine. (86334)

Sindicatul cadrelor medii, constituit în Spitalul Județean Arad, invită reprezentanții cadrelor medii din municipiu și județ, în sala Spitalului Județean Arad, etaj VI, pentru constituirea sindicatului pe județ, în 16.03.90, orele 12. Organizatorii. (5)

anunțuri publicitare

ANIVERSĂRI

„La mulți ani!" pentru IVAN MIHAI cu ocazia împlinirii frumoasei vîrste de 20 de ani din partea prietenei Mony. (86290)

Avînd în vedere că astăzi Ponta Vioara din Pecica își sărbătorește cei 50 de ani și ieșirea la pensie, noi îți dorim fericire, sănătate și „La mulți ani!". Copii și soțul. (86385)

VÎNZĂRI — CUMPĂRĂRI

• Vînd ARO — Diesel 244, nou, Sebiș, telefon 20616. (1) • Vînd ladă frigorifică de 320 l. import. Telefon 43709. (2) • Vînd pui de doberman de 2 luni, telefon 43222 între orele 16-22. (8) • Vînd convenabil „Trabant 601" stare bună, telefon 68632, după ora 18. (86288) • Vînd video japonez cu casete, calculator Spectrum, magnetofon Maiak, radiocasetofon, telefon 49583. (86292) • Vînd videorecorder „Toshiba" (nou, telefon 23224. (86295) • Vînd apartament 3 camere, garaj, zona Polivalentă. Informații, telefon 30538. (86298) • Vînd autoturism Oltcit Club gri argintiu, autoturism Dacia 1410 cu 4 uși, telefon 17276. (86300) • Vînd apartament confort I două camere, îmbunătățit, telefon 48950. (86302) • Vînd convenabil radiocasetofon stereo spațial și radiocasetofon Vega, telefon 30242. (86303) • Vînd Skoda 100 S bună, Moroda nr. 482, Morodan. (86304) • Vînd urgent video nou, Sharp, telefon 41513. (86305) • Vînd rochie mireasă mărimea 44-46, deosebită, din dantelă, duminica toată ziua, Micălaca, str. Abrud, bloc 236, ap. 59. (86310) • Vînd apartament 3 camere, confort sporit, telefon 32357. (86318) • **Vindem teren intravilan pentru casă Arad (Grădiște), telefon 20033, 37540.** (86319) • **Cumpăr urgent apartament 2 camere, zona Romanilor, telefon 18752.** (86338) • Vînd ladă congelator 220 l, Gorenje, Dacia 1300, preț convenabil, str. Karl Marx 191. (86341) • Vînd butelie aragaz, informații, telefon 60328. (86345) — Vînd sau schimb apartament, 3 camere, zona Vlaicu, cu casă preferabil Grădiște telefon 47100. (86392) • Vînd casă cu grădină, Gai, str. Fîntînii nr. 130, vizibil zilnic de la ora 16. (86393) • Cumpăr grădină mare, cu casă mică, telefon 15567, ora 16. (86340) • Vînd casă compusă din patru camere, bucătărie, anexe gospodărie, grădină, str. Clopotului 137, Sînicolaul Mic. (86342) • Vînd 20 familii albine, telefon 296, Sîntana, str. Micșunelelor 8. (86343) • **Vînd Lada 1500, telefon 64420.** (86350) • Vînd sau schimb cu Dacia 1300 apartament 5 camere, telefon 60050. (86354) • Vînd urgent casă str. Gloriei nr. 23/13 Bujac, compusă din 3 camere, baie, garaj, pivniță și anexe. (86355) • Vînd video Akai nou sau schimb cu televizor color, telefon 64720, după ora 16. (86356) • Vînd apartament 5 camere, etajul I, bloc 194 Micălaca, telefon 63636, între orele 18-20. (86359) • Vînd urgent mobilă pentru tineret Sandrina. Informații la telefon 49868. (86366) • **Cumpăr casă din cărămidă 2-3 camere și grădină mare în Grădiște sau Micălaca exclus pe str. Petru Rareș sau Calea Armatei Roșii, telefon 32221, după ora 16.** (86367) • Vînd una moară, la trifazic și una moară la monofazic, noi de măcinat cereale, știuleți, sfeclă etc. Zăbrani, telefon 230. (85963) • Doresc să cumpăr sau să închiriez un atelier, zonă comercială, montator, reparator de ochelari și stilouri. Montez lentile cilindrice, telefon 34038. (85963) • Vînd televizor Olt 151, telefon 31789 Arad. • Vînd grădină 960 mp., informații telefon 34363. (85996) • **Vînd CEC DACIA, posibilitate de ARO, telefon 11583.** (65997) • Vînd orgă electronică, video Akai 26, bucsuși, telefon 32814, după ora 18. (85999) • Vînd casă mare cu grădină și 2 butelii, Sînleani 241. (86010) • Vînd convenabil apartament compus din două camere, bucătărie și alte dependințe, str. Ștefan Octavian Iosif. nr. 18, ap. 2. Informații zilnic, str. Prunului nr. 117. (86011) • Vînd urgent casă cu șase camere, primeso oferte și din județ și combină muzicală, butelie, trei inele și un lanț de aur, str. Pădurii 11, telefon 32089. (86198) •

cinematografe

DACIA: O lume nebună, nebună. Seriile I și II. Orele: 9.30, 13, 16, 19.

STUDIO: Trandafirul galben. Orele: 10, 12, 14, 16, 18, 20.

MUREȘUL: Prima dragoste. Orele: 10, 12, 14, 16, 18, 20.

ARTA: Vraciul. Seriile I și II. Orele 9, 12, 15, 18.

PROGRESUL: Flăcări pe comori. Orele: 15 17, 19.

SOLIDARITATEA: Sfîrșitul nopții. Orele: 16, 18.

GRĂDIȘTE: Cine ești, călărețule? Orele: 16 19.

DIVERSE

Liga artiștilor liber profesioniști din județul Arad oferă servicii de programe artistice, pe bază de contract, la diferite ocazii, restaurante, nunți, baluri, botezuri, zile onomastice, spectacole culturale pentru partidele politice în vederea susținerii campaniilor electorale, cu artiști liber profesioniști și discotecari cu instalații electronice de calitate. Relații la sediul Ligii din Bulevardul Revoluției nr. 73 (în curte) zilnic, între orele 11-13, 16-18. (86336)

• Pierdut B.I., permis de conducere pe numele Herr Ewald, B.I. pe numele Herr Gineta, talon mașină pe numele Guleș Ștefan, telefon 19348, ofer recompensă mare. (86341).

CONDOLEANȚE
ANUNȚURI DE FAMILIE

† Cu durere în suflet anunțăm că se împlinesc 6 săptămîni de cînd a trecut în neființă cel care a fost dr. HILARION GONTEA. Comemorarea sîmbătă 17 martie, ora 16,30 la catedrala ortodoxă română. Familia îndoliată. (86281)

Colectivul Secției de Balneofizioterapie din Policlinica județeană Arad este alături de dr. DORINA POPEȚIU în aceste clipe grele pricinuite de moartea mamei sale. Sincere condoleanțe. (4)

Sîntem alături de colegul nostru DUMITRU HORTOPAN la marea durere pricinuită de decesul mamei. Colegii de muncă de la ICAPPA Arad. (86360)

Sîntem alături de doamna doctor Popețiu Dorina în marea durere pricinuită de decesul mamei sale și transmitem sincere condoleanțe din partea Asociației de locatari, bloc 24 piața Sporturilor. (86346)

Lacrimi, durere și flori la mormîntul bunului și iubitului nostru soț, tată și bunic BUDIȘTEAN PETRU, din Șiclău la un an de la trecerea sa în neființă. Familia îndoliată. Dumnezeu să-l ierte. (86036)

Mulțumim tuturor celor care au fost alături de noi în greaua pierdere pricinuită de moartea a celei care a fost VALERIA ENESCU. Familiile îndoliate Enescu și Contora în veci nemîngîiate. (86388)

Mulțumim tuturor celor care prin prezență și flori au fost alături de noi în clipele grele pricinuite de pierderea celei care a fost Binecz Steluța. Familia îndoliată. (86395)

Comitetul provizoriu al filialei județului Arad a PARTIDULUI NAȚIONAL LIBERAL invită zilnic între orele 8-16, la sediul din B-dul Revoluției nr. 81, pe toți cei care au primit delegații de constituire a filialelor pentru probleme organizatorice precum și pe cei ce doresc să constituie filiale în alte localități din județ pentru ridicarea delegațiilor. (304)

I.R.E. ARAD ANUNȚĂ

I. Programul de funcționare al caseriilor din municipiul Arad :

— Luni, Miercuri, Vineri : 7,30—12,30;

— Marți, Joi : 7,30—12,30; 15,30—17,30;

— Sîmbătă : 7,30—12 — cu excepția sîmbetelor libere a doua și a treia din lună.

II. Facturile de energie electrică restante la 31. 12. 89, sînt scutite de penalizări, dacă se achită pînă la 31. 03. 1990.

III. Reamintim tuturor partidelor politice, întreprinderi, instituții și organizații nou înființate să se prezinte la I.R.E. Arad pentru încheierea contractelor de furnizare a energiei electrice, în termen de 10 zile de la publicare.

În cazul constatării de consumatori fără contracte, după termenul de mai sus, se va trece la debranșare. (281)

BRIGADA COMPLEXĂ DE ANTREPRIZA CONSTRUCȚII MONTAJ ARAD
Str. E. Varga nr. 9, telefon 21331

Încadrează inginer mecanic, de preferință specialitatea auto.

Încadrarea conform Legii 12/1971 și Legii 57/1974. (258)

STAȚIUNEA DE CERCETARE ȘI PRODUCȚIE PENTRU CREȘTEREA BOVINELOR „MUREȘ" ARAD
Calea Bodrogului nr. 5

Angajează prin concurs economiști pentru ocuparea posturilor de: șef birou financiar, contabilitate, responsabil compartiment muncă și salarii, responsabil economic la fermele de producție precum și contabil principal-caseta.

Condiții: prevederile Legii nr. 12/1971 și domiciliul stabil în municipiul Arad.

Înscrierile se fac pînă la data de 20 martie 1990 la secretariatul stațiunii. Informații telefon: 14350; 14351. (287)

I.T.A. ARAD

Recrutează șoferi, posesori ai permisului de conducere B, C, E, în vederea autorizării ca instructori conducere auto.

Condiții de încadrare: absolvenți ai Liceului de cultură generală sau Liceu de specialitate auto; 5 (cinci) ani minim lucrați ca șofer și domiciliul stabil în orașul Arad. (308)

SCHELA DE PRODUCȚIE PETROLIERĂ PECICA
cu sediul în comuna Pecica, nr. 280, județul Arad

Angajează :

— electricieni expl. stații categ. 4-6

— maiștri electricieni expl. stații

Informații suplimentare la telefon 33487, 30902 biroul OPIS.

Încadrarea se face conform legilor în vigoare. (305)

COOPERATIVA „ARTEX" ARAD
cu sediul în B-dul Revoluției nr. 94

Încadrează în muncă prin concurs:

— contabil șef;

— revizor contabil principal.

Încadrările se fac conform prevederilor Legii nr. 12/1971 și a Legii nr. 57/1974.

Informații suplimentare la sediul cooperativei și la telefon 14306. (232)

COMBINATUL DE PRELUCRARE A LEMNULUI ARAD
Calea Aurel Vlaicu nr. 14,

Angajează de urgență următoarele categorii de personal:

— contabili șefi secție pentru platforma CPL Arad,

— 3 gestionari pentru platforma CPL Arad,

— electricieni-operatori pentru presa CIF, categoria de încadrare 3-6,

— 2 fochiști și 1 electrician categ. 3-4 pentru atelierul de mobilă Pecica.

Încadrarea se face conform Legii 12/1971. Relații suplimentare la telefon 47905, interior 262. (229)

COOPERATIVA „IGIENA" ARAD

Anunță deschiderea unității de sifonărie din str. Peneș Curcanul bl. 2 zona Tricoul Roșu.

Orar zilnic 9-17, duminica închis. (307)

C.A.P. VLADIMIRESCU
Str. 23 August, nr. 22-24

Angajează strungar în lemn pentru artizanat. (303)

ÎNTREPRINDEREA ELECTROCENTRALE ARAD
Calea Armatei Roșii 65-71

Încadrează urgent: paznici (bărbați).

Încadrarea se face conform Legii 12/1971. (282)

REDACȚIA ȘI ADMINISTRAȚIA : Arad. Bulevardul Revoluției nr. 81. Telefoane: secretariat 13302. administrația și publicitate 19404. Redactor șef: DUMITRU TOMA.

Adevărul

Cotidian independent al județului Arad

ANUL II | Nr. 70 | Joi, 15 martie 1990 | 4 pagini — 1 leu

Comentariul ediției

Invitație la meditație (I)

Reflecțiile prezentate mi-au fost inspirate de un citat latin reamintit cu nonșalanță de un „român" plecat de peste 50 de ani din țară: Ubi bene, ibi patria. Mi s-a părut o jignire adusă demnității, eroismului și martirilor națiunii noastre, indiferent de partidul ori mișcarea politică din care au făcut sau n-au făcut parte. Dacă românii, stăpînitorii lumii, își puteau permite această impietate, noi urmașii lor, constituiți într-o națiune, între anumite frontiere, chiar cînd se militează pentru o casă europeană comună, după cum spuneam nu ne putem permite. Dorința este una, realitatea alta. Într-o lume în mișcare, cu certe transformări, cu mutații și evoluții neprevăzute, dar „dirijate", uneori cu evidente note false, nu ne putem permite să nu fim demni, ori să oferim motive de îndoială asupra spiritului de bun simț, de orientare și decență care a caracterizat dintotdeauna poporul căruia îi aparținem. Am existat și ne-am păstrat spiritualitatea, ființa națională pentru că am rămas mereu legați de pămîntul în care ne-am născut, care ne-a dat tărie și putere de a învinge vicisitudinile vremurilor, chiar dacă unii dintre noi au străbătut lumea, au făcut-o din dorința de a se autoperfecționa, de a intra în universalitate, reîntorcîndu-se de fiecare dată la matcă, integrîndu-se și integrîndu-ne mai mult în spiritualitatea universală. Restul nu există.

Revenind la gîndirea antică, grecii au intuit, au gîndit și au dat măsura vremurilor lor în raționamente ce-și păstrează o vie și nepieritoare actualitate. Din acest punct de vedere noi nu am rămas și nu putem fi gîndiți ca o identitate abstractă, în stare de perpetuă permanență și nediferențiere. Noi ne-am diferențiat în permanență de noi înșine, am fost, parafrazîndu-l pe Heraclit din Efes, „unu", împărțit și neîmpărțit, măsurat și nemăsurat, pieritor și nepieritor. Dacă e să ne aplecăm spre metafizică doar sufletul nostru a rămas nepieritor, fiind eul unu ce ne dă dreptul la existență, universalitate, la apartenența și permanența generică prin spirit.

Din acest punct de vedere și în acest context al reflecțiilor a coborî cu sofiștii în realitatea prozaică este o dovadă de adaptabilitate, de programatism, chiar dacă riscul este evident. Nu pentru că afirmau că realitatea cu adevărat reală este individul uman. În condițiile noastre o reîntoarcere spre individ este nu numai binevenită dar și necesară, după decenii de amorfizare și topire a lui în crezetul social (va urma).

D. Z. CERNA

Marș al păcii și prieteniei

În 16 martie, ora 9, grupul arădean din cadrul C.T. „Condorul" format din Marin Bîrlea, Czako Zsolt, Tomescu Adrian și Dewald Cristian vor pleca din Timișoara, din Piața Operei într-un marș al păcii și prieteniei, care, printre altele, să reprezinte și atitudinea antișovinistă a tineretului din România. După ce vor trece prin mai multe orașe și capitale (precizăm că în ziua de 17 vor ajunge în Arad și în 18 martie, ora 8, vor pleca din fața Primăriei), punctul terminus va fi Stockholm.

„Proclamația de la Timișoara"

În 11 martie, a avut loc la Timișoara în Piața Victoriei un miting în cadrul căruia a fost citit un document programatic intitulat „Proclamația de la Timișoara" • Grupul de inițiativă a fost alcătuit din: Societatea Timișoara, Societatea Europa, Sindicatele Libere din Timișoara, precum și alte societăți și asociații din oraș. A aderat la platforma „Proclamației" și Consiliul Municipal Timișoara.

Pentru o cunoaștere exactă, fără interpretări și răstălmăciri neconforme realității textului, am purtat un dialog cu d-l Dorel Mihiț, redactor șef adjunct al ziarului „Timișoara", membru în Consiliul de Conducere al Societății Timișoara.

— Se discută despre „sindromul Timișoara" și nu întotdeauna cu cele mai bune intenții. Prin „Proclamație", Timișoara „reactivează" și se impune în atenția opiniei publice a întregii țări. Așadar, de ce „Proclamația de la Timișoara"?

— Timișoara este primul oraș liber al țării. Idealurile revoluției timișorene nu au fost aduse la cunoștința opiniei publice de către mijloacele massmedia centrale, decît parțial și confuz. Drept urmare, am hotărît, prin această „Proclamație", să informăm exact cum concepem noi o transformare reală a structurilor și a întregii vieți politice, sociale și economice în România.

— Platforma „Proclamației" are multe puncte comune cu ideile susținute și în alte platforme-program ale multor partide politice. Ce credeți că vă diferențiază de punctele de vedere exprimate de alții?

— Se accentuează asupra faptului că revoluția de la Timișoara a avut caracter anticomunist, nu numai anticeaușist. Dacă această idee a mai fost vehiculată, noi, prin „Proclamație" îi acordăm un statut oficial. De asemenea, avertizăm împotriva pericolului apariției unor disensiuni prin învrăjbire între categoriile sociale. Toți am fost oprimați și, de aceea, idealurile trebuie să fie comune. Dacă, prin natura lucrurilor, partidele politice au vederi politico-sociale, economice diferite, acestea nu trebuie să influențeze negativ armonia dintre categoriile sociale. Tot aici, vreau să menționez că sîntem împotriva metodelor tipic comuniste de a dezavua partidele politice tradiționale. Promovăm un dialog civilizat și libera exprimare a opiniilor politice.

— Cuvinte de ordine în aproape orice confruntare de opinii sînt: privatizare, inflație, împroprietărire, revendicare, șomaj ș.a. Aș dori cîteva precizări vizînd aceștii termeni.

— Revoluția nu s-a făcut numai pentru salarii mai mari, sau alte avantaje materiale. Valul de revendicări, în mare parte justificate, poate declanșa inflație, în condițiile în care pretențiile nu sînt susținute de o muncă reală și conștientă în vederea creșterii producției. Să cerem numai în măsura în care putem să ne oferim bunurile pretinse. Militățm în favoarea ideilor de inițiativă particulară, privatizare, împroprietărirea țăranilor și a muncitorilor. Angajații întreprinderilor, la început, să cumpere un număr egal de acțiuni, așadar,

Prof. IOAN IERCAN

(Cont. în pag. a III-a)

E vremea răsadurilor pentru viitoarele legume. Foto: M. CANCIU

Lecția

S-a scris mult și felurit despre aparițiile televizate ale parlamentarilor noștri în ședințele C.P.U.N. De la ironie la sarcasm, de la condescendență la dispreț, de la tonalitate rezervată la invectivă, de la băscălia de cafenea pînă la excesiva invocare a modelului Caragiale — ei bine, aceste varii puncte de vedere, posibile dar nu și acceptabile în totalitate, trebuie că au stîrnit în noi, cetățeni, (din ce în ce mai puțin „simpli") osebite atitudini. Personal, mărturisesc, în discuții de cancelarie, am îndemnat la răbdare, avînd ca principal argument încrederea pe care trebuie s-o avem în inteligența acestei națiuni, în putința ei de a-și crea ceea ce n-a mai avut din 1948 încoace, o clasă de oameni politici cu oameni politici de clasă. Firește, puțini dintre cei pe care i-am urmărit cu răbdare reprezintă modele. Nici n-aveau cînd să se formeze. Și-apoi de ce uităm atît de ușor că tancul sovietic și oportunismul multor români ne-au oferit, în numele (dar nu și în beneficiul) proletariatului o SINGURĂ clasă politică, veșnic conducătoare, impusă unui întreg popor prin cunoscutele procedee ale șantajului, învrăjbirii, corupției, delațiunii și terorii? Știu, veți spune că nu-i admisibil ca, în timp ce NOI ne vedem de treabă, EI să pălăvrăgească, să răcnească, să obstrucționeze, să se-ncaiere verbal. Cineva spunea lapidar: „Pierdere de vremel". Oare chiar așa să fie?

Las de o parte teza campaniei electorale prin aparițiile televizate la tribuna parlamentului și iau în discuție pe cea a „luptei pentru putere" de care se face mult, cîteodată, prea mult caz. Dezbaterile din parlament nu trebuie privite simplist ca un antagonism pro și contra F.S.N. ci ca o dezbatere pentru democrație reală. Ne sperie că sînt atîtea partide, organizații și uniuni și tot atîția „clănțăi"? (termenul l-am „culeș"). De ce vă temeți? Vor rezista cît vom vrea NOI, indiferent cine ar fi. Lecția pe care ar trebui s-o învățăm din aceste transmisii televizate e că trebuie să fim treji, să schimbăm opinii, să ne punem întrebări, să învățăm să gîndim politic nu numai pentru prezent ci mai ales pentru viitor. Pentru viitorul pe care îl lăsăm copiilor noștri.

Îndrăznesc să vă fac o propunere: aveți răbdare, oameni buni. Să ne vedem cu toții de treabă, fiecare la locul său de muncă, să cerem mai puțin și să dăm mai mult, să ne organizăm și să avem idei și să-i lăsăm (fără să-i scăpăm din ochi) pe parlamentarii

FLORIN DIDILESCU

(Cont. în pag. a II-a)

Telex pe glob

• Televiziunea sovietică a difuzat marți seara un apel solemn adresat poporului sovietic de Vytautas Landsbergis, președintele Consiliului Suprem al Lituaniei, care a proclamat independența acestei republici baltice. „Vrem să obținem independența prin mijloace parlamentare. Nu vrem să lezăm interesele nici unei părți. Consiliul Suprem al Lituaniei se adresează poporului Uniunii Sovietice: îi cerem să înțeleagă obiectivele noastre și să ne susțină aspirațiile".

• La Bonn s-a deschis prima ședință a Conferinței „doi plus patru" consacrată unificării Germaniei, la care participă cele două state germane și cele patru puteri învingătoare în 1945 (URSS, SUA, Franța, Marea Britanie).

Cu cititorii în forumul „Adevărului"

CU PRECĂDERE SALARIAȚILOR ÎNTREPRINDERII

Am primit de la Întreprinderea textilă UTA următorul răspuns la sesizarea domnului Florian Bodea din Arad: „La punctele (magazinele) de desfacere ale întreprinderii noastre arată domnul **ec. A. Anghel, director** comercial — se vînd produse textile cu precădere salariaților întreprinderii în cadrul unor limite care să nu afecteze contractele economice încheiate cu beneficiarii, prin aceasta asigurîndu-se celor ce produc aceste mărfuri să aibă și posibilitatea procurării lor. Menționăm că pentru județul Arad s-au contractat pe trimestrul I/1990 prin I.C.R.T.I., I.C.S.T.I. și UJECOOP — Arad, cantitatea de 27 000 bucăți prosoape frotir față de care pînă în prezent s-a livrat cantitatea de 28 500 bucăți, deci peste cantitatea contractată, urmînd ca pînă la sfîrșitul trimestrului I/1990 să mai livrăm însă 5 000 bucăți prosoape frotir pentru locuitorii județului Arad, ce se vor desface prin magazinele comerciale ale unităților enunțate mai sus".

SESIZAREA A FOST ÎNTEMEIATĂ

La articolul „Îți trece pofta de cafea", publicat în ziarul „Adevărul" din 24 februarie a.c., în urma sesizării doamnei Valeria Clăian, **ec. Mera Radu,** director I.C.S.A.P. Arad ne comunică următoarele: „Situația dotării unităților din rețeaua de alimentație publică cu O.M.V. (inclusiv cești de cafea, linguriță, pahare, veselă ș.a.) este în momentul de față sub nivelul impus de O.M.C.I. 905 din 1 noiembrie 1965, atît cantitativ, cît și calitativ. Acest aspect apare ca o consecință directă a modului în care întreprinderile producătoare au fost obligate pînă nu demult de a neglija cererea pentru piața internă, livrînd cu prioritate la export sau unor beneficiari interni. Deși am luat legătura cu furnizorii noștri (Întreprinderea „Porțelanul Alba Iulia și Întreprinderea de cuțite — Ocna Sibiu), cu care avem încheiat contracte economice pentru cești de cafea și linguriță inox, aceștia ne-au răspuns că pînă în prezent nu pot să onoreze contractul, urmînd ca acestea să intre în fabricație, probabil în luna martie. Din punctul de vedere al clientei, sesizarea fiind întemeiată, conducerea I.C.S.A.P. Arad va avea în vedere ca în termenul cel mai scurt posibil să înlăture aspectele negative semnalate".

DE OPT ZILE N-A MAI VENIT POȘTAȘUL!

Domnul **Vasile Comloșan** din Arad, str. Marginei, nr. 4, cartier Micălaca Veche, ne semnalează un fapt fără precedent privind difuzarea presei. De opt zile n-a mai venit poștașul pe str. Marginei! În tot acest timp cetățenii care sînt abonați la ziarele „Adevărul" de București și Arad, la „România liberă" și „Tineretul liber", precum și la alte publicații, nu au primit ziarele pentru care au plătit și pe care le doresc să le primească cît mai urgent. Dorim să aflăm din partea conducerii D.J.P.Tc. Arad ce măsuri s-au luat împotriva potașului uituc?

RECTIFICARE

Domnul **Dumitru Predescu,** președintele Consiliului Provizoriu de Unitate Națională al comunei Birchiș, ca urmare a informării apărute la rubrica „Actualitatea cotidiană" în ziarul nostru din data de 1 martie a.c., privind sumele depuse în contul „Libertatea" de către locuitorii comunei Birchiș, ne roagă să facem următoarea rectificare întrucît sumele publicate nu sînt reale, fapt pentru care între cetățeni s-au produs suspiciuni. Deci, pentru eliminarea suspiciunilor amintite, fața soldul real existent la data de 1 martie a.c.: Total sold — 125 528 lei, din care 31 700 lei — Parohia satului Birchiș, 47 700 lei — Parohia satului Căpîlnaș, 20 000 lei — Parohia satului Ostrov, 1 000 lei — Oficiul P.T.T.R. Birchiș, 5 300 lei — Spitalul de psihiatrie, 10 000 lei — C.A.P. Birchiș, 4 628 lei — C.A.P. Căpîlnaș și 4 200 lei — alte persoane individuale. Sperăm că locuitorii comunei Birchiș ne vor da și alte vești privind noile sume pe care le vor depune în contul „Libertatea"!

EMIL ȘIMĂNDAN

Actualitatea cotidiană

• O.J.T. Arad organizează excursii în Bulgaria și Turcia cu durata de 5 zile (și 4 zile în stațiunea Neptun) la prețul informativ 2 150 lei+28 dolari. Excursia se organizează în luna martie.

O.J.T. Arad dispune de bilete de odihnă și tratament în toate stațiunile balneoclimaterice din țară pentru luna martie și trimestrul II. Menționăm că numai în această perioadă se beneficiază de reducere la tarifele de cazare și masă. Informații suplimentare la Filiala de turism intern din Arad, Bd. Revoluției nr. 72, telefon 37276, 37279.

• La sala „Forum" s-a deschis, în organizarea Centrului de îndrumare a creației populare și a mișcării artistice de masă al județului și a cenaclului „Ion Andreescu" din municipiu, o expoziție omagială „8 martie" dedicată Zilei internaționale a femeii. Expoziția va fi deschisă pînă la 22 martie a.c. și poate fi vizitată zilnic între orele 9—13 și 16—18.

• Asociația turiștilor montani Arad convoacă pe toți membrii fondatori la adunarea generală de alegeri, care va avea loc joi, 15 martie 1990, ora 16,30, în sala clubului UTA din Arad, str. Poetului nr. 1 C.

• Filarmonica de stat Arad prezintă, în sala Palatului cultural, vineri, 16 martie, ora 18, un concert simfonic. Dirijor: Cziczu Erwin. Solist: Wolfgang Glempher — R.F Germania. În program: A. Corelli — Concerto grosso op. 16 nr. 12; P. I. Ceaikovski — Concertul nr. 1 pentru pian și orchestră; W. A. Mozart — Simfonia nr. 39 în Mi bemol major K.V. 543.

• Astăzi, 15 martie a.c., la ora 12, are loc ceremonia depunerii de coroane la monumentul „13 generali". La această manifestare va participa din partea Ambasadei Republicii Ungaria la București, dr. Almasi Kalman.

• Oficiul județean de turism vă invită la „Carnavalul glumei care se organizează la Moneasa, în perioada 30 martie—1 aprilie. Se asigură transportul cu autocarul, cazare și masă la prețul de 675 lei.

De asemenea, organizează excursii în Ungaria: la Szeged, în perioadele 10—11 aprilie, 19—20 aprilie, 25—26 aprilie, la prețul de 360 lei; la Kecskemet în perioadele 12—13, 16—17 și 23—24 aprilie, la prețul de 395 lei. Se asigură transportul cu autocarul, cazare la hotel Nădlac, cină și pachet pentru a doua zi. Menționăm că persoanele care se înscriu la aceste excursii trebuie să posede pașaport.

Informații suplimentare la Filiala de turism intern din Arad, Bd. Revoluției, nr. 72, telefon 37279.

V. F.

cinematografe

DACIA: O lume nebună, nebună. Seriile I și II. Orele: 9,30, 13, 16, 19.

STUDIO: Trandafirul galben. Orele: 10, 12, 14, 16, 18, 20.

MUREȘUL: 2 000 de leghe sub mări. Seriile I și II. Orele: 10, 13, 16, 19.

ARTA: Cineva acolo sus mă iubește. Orele: 9, 11, 13, 15, 17, 19.

PROGRESUL: Monte Carlo. Seriile I și II. Orele: 15, 18.

SOLIDARITATEA: Solitarul de la Fortul Humboldt. Orele: 16, 18.

GRĂDIȘTE: Scufundare la mare adîncime. Orele: 16, 18.

televiziune

Joi, 15 martie

10,00 Actualități; 10,15 Teleșcoală; 11,20 Film artistic „Scandalagii", film francez; 13,05 Desene animate; 13,25 Actualități; 15,30 Fotbal: Dinamo — Steaua în campionatul național divizia A (transmisiune directă de la stadionul Dinamo); 17,15 Limba italiană (reluare); 17,40 Muzică populară; 18,10 Tribuna partidelor politice; 19,10 Desene animate; 19,30 Actualități; 20,15 Pro Musica; 22,35 Reflector; 23,15 Opinia sportivă; 23,30 Actualități.

De ce „fierbe" Socodorul!

Sîmbătă, 10 martie, a venit la redacția „Adevărului" o delegație de cetățeni din comuna Socodor, formată din Toader Turcuș, Ioan Cosma, Petru Nădăban junior, Petru Igna și Dorel Țapoș cu o scrisoare cuprinzînd mai multe, să le zicem, doleanțe: schimbarea șefului postului de poliție, a președintelui C.P.A.D.M., a președintelui C.P.U.N. comunal, a unor membrii din biroul executiv al primăriei ș.a.m.d. Pentru a afla cît de justificate sînt doleanțele exprimate de semnatarii scrisorii, marți, toată ziua, am stat de vorbă cu mulți oameni din Socodor. La un moment dat am avut surpriza să fiu solicitat să stau de vorbă chiar cu cîteva delegații de la C.A.P., S.M.A., I.A.S. și Baza de recepție care își exprimau indignarea în legătură cu modul în care, duminică, 11 martie, a fost ales noul Consiliu Provizoriu Comunal de Uniune Națională, consiliu contestat de aceștia. Nu voi insista asupra unor amănunte legate de aceste alegeri. Voi sublinia doar faptul că principala constatare făcută cu prilejul discuțiilor avute cu cetățenii Socodorului este aceea că oamenii nu sînt informați asupra problemelor care-i frămîntă, în primul rînd asupra loturilor personale. Timpul favorabil din această primăvară timpurie reclamă începerea neîntîrziată a lucrărilor agricole, dar în cîmp nu am văzut pe nimeni. Pentru atribuirea loturilor personale, încă n-a mișcat nimeni nici măcar un deget. S-a discutat despre C.P.U.N. comunal care, într-adevăr, se pare că nu în totalitate reunește oamenii cu cea mai mare prestanță din comună. Și s-a mai specificat, în mod expres, un lucru trist dar, se pare, adevărat. O adunare cu adevărat democratică nu poate avea loc decît dacă e condusă de cineva de la județ. Ținînd seama de aceste elemente, propunem Consiliului județean provizoriu de Uniune Națională și organelor agricole județene să delege cîte un om competent să dea răspuns tuturor întrebărilor, și dacă se pune problema, să conducă adunarea de realegerea a C.P.U.N. comunal. În cazul în care propunerea noastră va fi acceptată, să zicem pentru duminică, 18 martie — și nu vedem de ce nu ar fi — socodorenii să rețină, totodată, că prima condiție pentru a avea în fruntea comunei un consiliu cu adevărat reprezentativ este aceea de a renunța la pasivitate și indiferență, de a participa la adunarea ce va fi organizată și de a-și exprima deschis și civilizat opțiunile.

Trebuie să înțelegeți, stimați cetățeni ai Socodorului, că dumneavoastră și numai dumneavoastră sînteți cei care vă hotărîți viitorul!

Doamne, grea e și democrația asta!

T. PETRUȚI

Noi reglementări privind obținerea permisului de conducere auto

Convorbire cu dl. IOAN RUS, directorul Școlii de șoferi și motociclișți amatori

— Lume multă la dv., vreau să spun în curte, care se pare că a devenit cam neîncăpătoare în ultima vreme...

— Este o imagine cu care ne-am obișnuit. Și care ne bucură, dovadă că instituția noastră are căutare, cum se zice. De altfel, ceea ce vedeți acum reprezintă perioada de înscriere și depunere a dosarului.

— Apropo, ce acte trebuie să cuprindă dosarul cu pricina?

— Notați, vă rog: cerere tip și fișa cu investigațiile medicale (care se pot ridica de la oricare birou de copiat acte), fișă de școlarizare pe care o eliberăm noi, copie legalizată după certificatul de naștere, iar pentru cei care și-au schimbat numele și copie după certificatul de căsătorie, o altă copie legalizată după certificatul de înmatriculare a autoturismului sau după chitanța de depunere la C.E.C. a celor 70 000 de lei, o chitanță cu cei 100 de lei achitați la C.E.C. și trei fotografii, mărimea 3/4.

— Cam multe, dar, în sfîrșit, dacă așa trebuie... În altă ordine de idei, satisfaceți-ne o curiozitate: cîți cursanți cuprinde o serie?

— 231, număr care, în perspectivă, va crește ajungînd la 340.

— V-am întrebat deoarece unii cititori s-au arătat și se arată nemulțumiți de acest lucru.

— Credeți-ne și noi am dori să putem școlariza un număr cît mai mare de doritori, dar, deocamdată, ținînd seama de dotarea materială de care dispunem, respectiv doar 34 de mașini, acestea sînt posibilitățile noastre. Știți cîți au solicitat și în cursul lunii trecute admiterea la școală? Circa 2 000, din care, repet, doar 231 au avut șansa să se numere printre candidații norocoși. Zic, norocoși, deși toți, în mod egal, au fost supuși aceluiași test teoretic pe baza binecunoscutelor chestionare.

— Unii contestă necesitatea examenului de admitere...

— Știu, dar care alta ar putea fi soluția selecționării? Îmi amintesc că, exact în ziarul dv., un cititor, C.M., propunea, mai acum vreo lună, o idee total neavenită. Respectiv, admiterea la școală fără nici un fel de test, doar în baza actului de proprietate al mașinii. Ce ar face C.M. în locul nostru dacă ar fi pus — cum s-a întîmplat înaintea seriei trecute — să aleagă din cei 2 000 de candidați, toți fiind posesori de autoturisme? După care criterii i-ar selecționa? Spre a nu mai vorbi de faptul că pentru a putea începe imediat exercițiile de conducere a mașinii — exerciții care se desfășoară în oraș, pe artere circulate și în ore de vîrf — este, credem, necesar ca cel în cauză, candidatul, să posede, nu? un minimum de cunoștințe despre circulația rutieră. Tocmai ceea ce se dorește a fi acel examen de admitere. În paranteză, fie spus, oare C.M., nu este cam subiectiv și supărat, poate și pentru faptul că la examenul cu pricina a reușit să obțină doar 8 puncte din cele 17 minime?

— Se discută despre unele noutăți pe linia viitoarei pregătiri a șoferilor amatori...

— Da, începînd cu data de 1 aprilie (nu, nu este o păcăleală) cursurile vor avea o durată de 3 luni, în care sînt cuprinse aceleași 30 de ore de conducere sau cîte va mai fi necesar și care se plătesc separat. Ideea care stă la baza acestei noi reglementări este — în esență — aceea a acordării unui răgaz mai mare pentru pregătirea individuală. În fine, să mai amintesc că seriile care vor începe la 1 aprilie vor cuprinde 340 de cursanți, că taxa este aceeași 2 530 de lei — și că admiterea se va face pe bază de concurs (testul cu chestionare), admiterea făcîndu-se în ordinea descrescîndă a punctajului acumulat, respectiv de la 26 puncte, pînă la pragul minim de 17 puncte.

— Vă mulțumim.

M. DORGOȘAN

Prin prezenta aducem la cunoștința membrilor aderenți ai FRONTULUI SALVĂRII NAȚIONALE din municipiul Arad că vineri, 16 martie 1990, ora 16, va avea loc, la Casa de cultură a sindicatelor, sala mare, întrunirea tuturor membrilor din municipiul Arad. Dima Traian, președintele Comitetului provizoriu de inițiativă. (318)

„Românii ne aparțin prin comunitatea de limbă, sînge, cultură și religie"

În exclusivitate pentru ziarul „Adevărul"

Acestea sînt cuvintele d-lui Georges Douart din Lyon, care ne-a vizitat orașul. Misiunea domniei sale, și a celor care l-au însoțit în România, a fost de a aduce ajutoare umanitare pentru orașul Buzău. La întoarcere, s-a oprit și în județul Arad, unde a adus ajutoare pentru căminul-spital din Ineu, elevilor Școlii speciale ajutătoare din aceeași localitate, grădinițelor de pe str. T. Vladimirescu și Bușteni, din Arad și pentru soldații care au apărat Aeroportul din Arad.

Făcînd parte din „Asociația de ajutor popular" din Lyon, domnia sa a avut amabilitatea de a ne face cîteva destăinuiri și anume că: a venit benevol, prin ajutorul primăriei care le-a închiriat două camioane de 16 tone, deservite de trei șoferi, toți fiind dornici de a cunoaște „pe viu realitățile, de-acum viabile, din țara noastră. De altfel, nu s-a sfiit să ne povestească cum, în urmă cu cîțiva ani, cînd alături de mulți prieteni arădeni și-a petrecut concediul „în minunatul peisaj românesc", a cunoscut români triști, fără tinerețea caracteristică, „obosiți, goi și flămînzi". Iată că acum, îi găsește eliberați de orice constrîngere, dar încă „netreziți dintr-un somn adînc, dintr-un vis ce de-abia acum devine realitate. Domnia sa ne-a mai mărturisit că în întreaga derulare a revoluției noastre, pe care a urmărit-o la Televiziunea franceză, a redescoperit, în poporul român prieten, o comunitate de limbă, sînge, cultură și religie cu poporul francez prieten. Și se consideră un adevărat aliat al poporului român, francezii înșiși au devenit sensibili la neliniștea poporului român, cu atît mai mult acei care aveau prieteni apropiați la noi.

A călătorit mult, este autodidact, scriitor, cunoaște realitățile din celelalte țări europene, Polonia, Cehoslovacia, Ung , dar recunoaște că acest „curent" s-a transformat într-o flacără nestinsă, care a izbucnit rapid, doar în România; a participat alături de poporul român și și-a dorit ca acesta să „renască precum Pasărea Phönix din propria-i cenușă"; pentru poporul român zorii unei lumi noi s-au ivit deja, el este liber să descopere Europa; familiile din Franța vor primi cupluri de români care pînă acum n-au avut prilejul de a efectua un schimb cultural creștin, turistic, din diferite domenii de activitate.

În exclusivitate pentru cititorii cotidianului „Adevărul", domnul Georges Douart a ținut să adreseze rugămintea caldă de a se înțelege ce este democrație în adevărul sens al cuvîntului: să muncească pentru a recupera pierderile și a repara unele dezordini care s-au produs; să găsească noi valori existențiale, prin care să demonstreze că, odată cu fiecare zi ce trece, de-acum zîmbitoare pe lîngă fețele noastre scăldate în lumină, va fi mai bună, mai dreaptă, mai umană cu semenii. Nu ura și răzbunarea îl fac, pe românul de-acum, elogiat de-o lume-ntreagă, mai curajos sau mai atrăgător, ci corectitudinea, cinstea și omenia, atribute lăsate din moși-strămoși, prin opincile și sumanele admirate de toți străinii care ne vizitează țara. La acestea, a mai adăugat domnia sa, că în urma călătoriei „simbolice" pe ruta Lyon — Buzău — Arad — Ineu — Lipova, are sentimentul datoriei umane împlinite și că va reveni curînd, cu plăcere, în orașul de pe Mureș.

VASILE FILIP
FLORICA RANTA

Flash

• După ce primul-ministru, domnul Petre Roman ne-a lăsat să înțelegem că uzinele Renault și Citroen ne vor sprijini în lansarea de noi autoturisme pe piața internă și externă, ne parvine știrea că la Colibași s-au intensificat preocupările pentru realizarea unui nou tip de limuzină românească — „Dacia 1325", „mult evoluată ca design și performanțe tehnice". Lăudabil efortul de înnoire a acestui automobil ce a împlinit respectabila vîrstă de 22 de ani de viață, numai în România, dar parcă am prefera ceva nounou și nu o mașină superuzată moral. • Pentru cetățenii români nu există (încă) posibilitatea de a lucra în străinătate. De ce? Pentru că nu sînt oferte, ni se spune de la Oficiul județean al forțelor de muncă. Poate mai tîrziu, poate niciodată... • Demolarea idolilor se apropie de Kremlin. Deocamdată, operațiunea a ajuns la Tbilisi, capitala Gruziei, unde un monument a lui Lenin a fost înlăturat de pe soclu — anunță ziarul armatei sovietice, „Krasnaia Zvezda". Mai mult, a fost schimbat și numele străzii ce se numea „Ilici". Turismul sovietic organizează, oare, ultimele vizite la celebrul mausoleu din Moscova? • Ne invadează afișele, dar nu faptul ca atare ne neliniștește, ci modul jenant în care se prezintă unele (ca grafică și redactare) și monșalanța cu care sînt lipite peste tot. Libertatea nu exclude bunul simț • Economiștii români apreciază că producția lunii februarie s-a realizat în proporție de 79 la sută, iar plățile în numerar au crescut cu peste 36 la sută față de aceeași perioadă a anului trecut (aici fiind inclusă și restituirea părților sociale). Să sperăm că apropiata campanie electorală nu va duce la dublarea plăților, mai ales că de revendicări nu ducem lipsă. • Disputa americano-libiană în legătură cu producerea de arme chimice în Libia, continuă. S.U.A. acuză, Libia se scuză și dezminte, iar purătorul de cuvînt al Casei Albe, Marlin Fitzwater declară: „Uzina (de la Rabta, n.n.) produce arme chimice. Aceasta este o declarație pe care noi nu am făcut-o cu ușurință". Sîntem convinși! • După ce ne-au „amenințat" în prognozele pe lunile ianuarie și februarie cu un excedent de precipitații, meteorologii ne anunță că este secetă. Merci, tocmai observarăm și noi! • Agențiile de presă au vehiculat, la sfîrșitul săptămînii trecute, știrea după care Kim Ir Sen ar intenționa să se retragă de la conducere la 15 aprilie, cînd va împlini 78 de ani, cedînd locul fiului său. Dictatorii nu cedează niciodată, domnilor! • Doamna Doina Cornea rămîne pe baricade și reînnoiește, la Paris, în cadrul unei conferințe de presă, acuzațiile sale la adresa noii conduceri din România. Faute de mieux, desigur.

TRISTAN MIHUȚA

Vă prezentăm:

Asociația Generală a Economiștilor din România

Amănunte ne-au fost furnizate de către d-na Maria Gherman, economist principal la Direcția comercială a județului Arad și d-l Iosif Codreanu, economist, delegat al Filialei Arad a Asociației Generale a Economiștilor din România (A.G.E.R.) la primul congres, de constituire, al Asociației.

— Asociația noastră — ne spune d-na M. Gherman — este o organizație profesional-științifică neguvernamentală, independentă, întemeiată pe principii de democrație deplină și reală, care își propune să militeze pentru sporirea rolului economiștilor și a eficacității contribuției lor la progresul economiei românești; să contribuie, totodată, la înnoirea și revigorarea științei și practicii noastre economice. Sîntem conștienți că locul economistului nu este dat numai de diploma de absolvire a unei facultăți. De aceea ne propunem să-l cîștigăm prin creșterea conștiinței și profesionalismului fiecăruia dintre noi, prin inițiativă și angajare plenară și promptă în soluționarea eficace a problemelor cu care economia românească se confruntă la ora actuală. Apelăm la toți economiștii — care își iubesc profesia și sînt conștienți că nu se poate asigura o dezvoltare economică modernă și eficientă fără economiști — să vină alături de noi ca, împreună, ferm și ordonat, să ne aducem contribuția la propășirea țării.

— Am participat, împreună cu alți 12 economiști din diverse ramuri de activitate din economia județului Arad — delegați desemnați de membrii cercurilor de economiști pe domenii — la primul Congres, de constituire, a A.G.E.R., eveniment care a avut loc în zilele de 3 și 4 martie la București.

— Ce probleme s-au aflat pe ordinea de zi a congresului?

— Adoptarea Statutului A.G.E.R. (care a fost publicat, în proiect, în nr. 3/1990 al revistei „Tribuna economică"), forma definitivă urmînd să fie publicată în nr. 11/1990 al aceleiași reviste; apoi, constituirea A.G.E.R. și alegerea organelor centrale de conducere: ca președinte al A.G.E.R. a fost ales d-l acad. Roman Moldovan, ca vicepreședinte — d-l acad. N. N. Constantinescu, iar ca președinte de onoare — d-l acad. Alexandru Bîrlădeanu. A fost prezentată și o informare asupra stadiului actual al economiei, precum și asupra rolului economiștilor în redresarea economiei naționale. Dar, despre toate aceste probleme, precum și despre altele — cum este cazul apariției, la București, a cotidianului de specialitate „Economistul" — se va discuta pe larg la conferința filialei Arad a A.G.E.R. care va avea loc în ziua de 20 martie a.c., la ora 14, la Casa de cultură a sindicatelor din Arad (Pădurice), conferință la care sînt invitați să participe toți economiștii care au aderat pînă acum la asociația noastră, precum și cei care doresc s-o facă de-acum înainte.

CONSTANTIN SIMION

Acțiune revendicativă la Întreprinderea „Arădeanca"

La Întreprinderea „Arădeanca" a avut loc o nouă întrunire a conducerii administrative cu reprezentanții salariaților întreprinderii pentru soluționarea cît mai urgentă a problemelor revendicate de aceștia din urmă. La această acțiune de protest participă, din data de 12 martie, atelierele gelifiere, pictură, șlefuire, din data de 13 martie atelierul debavare și asamblare și din data de 14 martie atelierul de implantat. Printre revendicările solicitate se enumeră: trecerea în grupa a doua de muncă a atelierului gelifiere, acordarea de sporuri bănești pentru noxe și condiții grele de muncă, suplimentarea concediului de odihnă, trecerea atelierului pictură de la rețeaua tarifară a industriei locale la aceea a chimiei, plătirea lucrărilor la categoria la care se execută, generalizarea săptămînii de lucru la 40 de ore etc. Reprezentanții salariaților solicită insistent luarea de probe de la locurile de muncă cu grad ridicat de toxicitate (gelifiere, pictură) în prezența reprezentanților centralei și ai ministerului. Pînă la soluționarea problemelor cerute acțiunea revendicativă continuă.

MIRCEA TÎȘCA

Lecția

(Urmare din pag. I)

noștri să muncească. Să nu poată 22 de milioane „să întrețină și să suporte" un parlament, cu atît mai mult că-i provizoriu? Cinste lui, că provizoriu fiind, se luptă să nu ne întoarcem sub nici un chip de unde am plecat.

Nu pot să închei fără să remarc o secvență care m-a impresionat: cînd a fost vorba de obligativitatea ca eligibilii să fi avut domiciliul în țară în ultimii 3 sau 5 ani, au sărit, de ici, de colo, diverși „mîncători de salam cu soia" (unul dintre ei se vedea de la o poștă că s-a hrănit numai prin casa de comenzi) printre care și-un tînăr. Ce a urmat, a văzut toată lumea! Cînd a fost la votarea paragrafului, culmea, n-a fost nici un vot împotrivă. De ce a fi tăcut mîlc, xenofobii? Mi-am zis, citindu-l pe conu Iancu: „Eu, ca românul imparțial..." De microfon s-a apropiat același tînăr care și-a cerut scuze vicepreședintelui. Numai el!

Rememorez acum scenariul. A fost întîi votul președintelui C.P.U.N. pentru cei de 18 ani (și-a fost în minoritate); a urmat lecția de adevăr a vicepreședintelui care a susținut cauza unității românilor de pretutindeni. Gestul tînărului ne-a demonstrat capacitatea generației sale de-a înțelege, de-a recunoaște atunci cînd greșește. Și numai cine are puterea să-și recunoască greșeala și să-și ceară scuze are și resursele de-a lua totul de la capăt și șansa de-a greși tot mai puțin, de partea lui.

Liberi de prejudecăți, tinerii au demonstrat încă o dată că merită încrederea noastră, a tuturor. Rămîne ca noi să nu-i mai mințim niciodată!

„Proclamația de la Timișoara"

(Urmare din pag. I)

toți să pornească cu aceeași șansă. Statul poate păstra un procent de acțiuni care să asigure un anume control, în funcție de specificul activității lor. Totodată însă, și angajații, prin anumite forme organizatorice, să poată controla și limita puterea statului. Pledăm pentru societăți mixte cu parteneri externi, care pot oferi angajaților un procent din salar în valută, creîndu-se astfel posibilitatea să intrăm în lume cu demnitate și pe ușa din față.

— **Am lăsat la urmă punctul nevralgic al „Proclamației":** **„autonomia" economică și administrativă. Se interpretează în fel și chip această sintagmă. Chiar dacă s-au făcut precizări verbale și scrise, niciodată și nimic nu e prea mult pentru ca o idee să ajungă la destinatar așa cum a fost gîndită.**

— Militam pentru o descentralizare economică și administrativă. Arădenii ar trebui să înțeleagă cel mai bine această idee. Se înțelege la ce fac aluzie. De la bun început am precizat în „Proclamație" că granițele României sînt intangibile și inuabile. De aici, se înțelege imediat că Banatul este o provincie ca Ardealul, Oltenia, Moldova, parte integrantă a unui tot unitar numit România: Sîntem și vom fi români în România! Se știe cîte neajunsuri a adus politica de centralizare a economiei. O filieră (citește mafie!) întreagă trebuia (și încă trebuie) parcursă pentru a ajunge sus. Vrem să eliminăm aceste etape care se traduc prin: pierderi de timp, de bani, structuri organizatorice care îngreunează bugetul statului. Prin urmare, revenind, precizez că nu este vorba de o separare teritorială, așa cum insinuează unii și greșit înțeleg alții.

— **Citiți „Adevărul" arădean?**

— Prin origine și simțire sînt arădean, ca și tine, ca atîția, acum, timișoreni. Am un respect deosebit pentru „Adevărul", pentru decența și profesionalitatea care transpar în paginile acestui ziar. Aș dori o colaborare mai apropiată în planul ideilor, cît și al modului de exprimare a opiniilor. Vă doresc să găsiți calea în promovarea și exprimarea adevărului!

— **Ce vă propuneți? Scurt!**

— Vom continua revoluția pașnic, dar cu fermitate.

anica publicitate

ANIVERSĂRI

31 garoafe, „La mulți ani!", sănătate și fericire pentru Bertea Florean, din partea soției Tatiana și fiului Alexandru. (1)

17 trandafiri roșii, alături de tradiționalul „La mulți ani!" pentru Angelica Iernilă, din Botfei, din partea surorii Florica. (86314)

24 de garoafe roz, stropite cu steluțele iubirii, multă fericire și un călduros „La mulți ani!", pentru Butariu Florinel, din comuna Săvîrșin, din partea soției Neli. (86420)

Mulți ani fericiți, sănătate și noroc dorim ALINEI ARDELEAN, cu ocazia împlinirii vîrstei de 8 ani. Tușa Ica și unchiul Mircea. (86297)

20 de garoafe roșii pentru Târsan Daniela, cu ocazia zilei de naștere, „La mulți ani!", îi urează tatăl. (86409)

VÎNZĂRI — CUMPĂRĂRI

● Vînd CEC Dacia 1300, telefon 34626. (85976) ● Vînd motor nou de Trabant, telefon 69976. (86237) ● Vînd dormitor Deta, bibliotecă Nina Lux, covoare mongoleze. Familia Roșu, str. Ardealului 25, Grădiște. (86249) ● **Vînd videorecorder Pal-Secam cu telecomandă, preț convenabil, Pecica, telefon 279, după ora 15.** (86379) ● Vînd casă compusă din 2 camere, anexe, informații în str. Obedenaru 34, (Șega) (86384) ● Vînd Dacia 1300 din depozit, telefon 69911. (86386) ● Vînd sfeclă furajeră. Informații, telefon 18309. (8) ● Vînd casă în sat Aluniș cu nr. 158, comuna Fîntînele. (86390) ● Cumpăr pian scurt sau pianină, preț convenabil, telefon 61645, orele 17-21. (86391) ● Vînd două verighete, două ghiuluri, covor persan executat manual, telefon 42581. (86458) ● Vînd autoturism Volkswagen 1200, telefon 44880, după ora 17. (86459) ● Vînd apartament, 3 camere decomandate, gaz, Calea A. Vlaicu, bloc X 6, scara B, ap. 30, după-masă. (86460) ● Cumpăr garsonieră în bloc, zona centru, telefon 12919 sau 14486. (86121) ● **Vînd casă, Pîncota, str. Cloșca nr. 42, telefon 515 A, compusă din 4 camere, bucătărie și dependințe și una cu etaj neterminat cu atelier de tăbăcărie.** (86400) ● Vînd convenabil cărucior invalizi în stare excepțională, bloc 328, scara B, etajul IV, ap. 17. Micălaca. (86403) ● Vînd Dacia 1310, stare foarte bună. Cil. telefon 31 A. (86405) ● Vînd urgent televizor color Elcrom, nou, telefon 35285. (86407) ● Vînd mobilă sufragerie tip 623 cu fotolii telefon 11737, după-amiază. (86411) ● Vînd apartament format din una cameră, bucătărie, baie, curte și grădină. Informații, telefon 74866. (86415) ● Vînd incubator de 1500 ouă, str. Digului nr. 4, Micălaca. (86421) ● Vînd orgă italiană cu trei octave, sintetizator și boiler mic cu gaz, telefon 23566. (86423) ● Vînd statuetă sculptată, din fildeș chinezesc telefon 33146. (86424) ● Vînd video player și dormitor Sirius, telefon 46914. (86427) ● Vînd casă mică în Micălaca, str. Păsunii nr. 35, orele 16-18. (86108) ● Vînd cărucior copil landou și sport și cărucior „Biemme", boiler cu gaz DDR nou, telefon 61358. (86115) ● Vînd dormitor Lux, aragaz, masă, scaune piele cordova, telefon 33220. (86122) ● Vînd garsonieră etajul I, zona Gării, ocupabilă, telefon 73683. (86135) ● Vînd casă 4 camere, garaj, grădină, str. Maximilian 6, Micălaca. (86136) ● Vînd casă ocupabilă imediat în Gai str. Faurilor nr. 51. Informații la telefon 61295, sau str. Graurului nr. 3, după ora 17. (86138) ● Vînd radiocasetofon auto Sharp, aparat foto Canon, relaxa dublă, telefon 11559. (86139) ● Vînd urgent video player Goldstar și Universum str. Posada nr. 74, Aradul Nou, după ora 17. (86143) ● Vînd urgent dormitor Drobeta, dormitor Măgura, stare foarte bună, două garnișe 4,80 și 2,80 furnir, tablou ulei, scule zugrav, mobilă bucătărie, aragaz 3 ochiuri, telefon 41158. (86365) ● Vînd CEC autoturism 1982, posibilitate ARO, telefon 11127. (86368) ● Vînd șase oi cu miei, telefon 49395. (86370) ● Vînd CEC mașină Dacia ridicare imediată din depozit. Informații, str. Oituz nr. 10. (86373) ● Vînd apartament bloc 2 camere, mobilă, cuptor aragaz, butelie telefon 73343. (86373) ● Vînd videorecorder National, stare excepțională și casete înregistrate ireproșabil, telefon 12106. (86374) ● Vînd videorecorder Orion telecomandă, televizor color, deck dublucasetofon Uher, amplificator 2x15 W, boxe RFT, sobă de motorină, cort 3 persoane, str. Alexandru Sahia 44, după ora 16. (86375) ● Vînd frigider mijlociu, televizor Diamant, cuptor aragaz, telefon 14481. (86376).

ÎNCHIRIERI

Caut garsonieră, apartament (ne)mobilat, în zona centrală, pentru închiriat. Telefon 17476, după ora 17. (86455) ● Primesc fete în garsonieră, telefon 60050. (86354) ● Primesc în gazdă un elev, clasa IX-XI, telefon 32274. (86381) ● Tineri familiști căutăm pentru închiriat apartament 2-3 camere, telefon 13198. (86387) ● Primesc două persoane în gazdă, str. Bradului nr. 21, Grădiște, telefon 31975, 32644. (86022)

PIERDERI

● Pierdut adeverință de reținere nr. 260/P/65660 din 20 noiembrie 1989, emisă de Vama Arad pe numele Lipitor Etelca, din Arad str. Finului nr. 35. O declar nulă. (86033) ● Pierdut permis și legitimație acces Aeroportul nr. 47 pe numele Andresz Gheorghe. O declar nulă. (86128).

OFERTE DE SERVICIU

● Caut femeie serioasă, în vîrstă, pentru îngrijit copil de 10 luni, telefon 16807, între orele 11-13; 18-20. (86397).

DIVERSE

●Execut prin Biroul de copiat acte, copieri de acte, procurări de acte pentru populație, completări de diferite formulare, pentru autoturisme, în Arad, str. Tudor Vladimirescu nr. 6, ap. 9, telefon 31088, între orele 8-11. (86100).

Casa de ajutor reciproc a pensionarilor anunță membrii CARP că pe data de 22 martie 1990 va avea loc Adunarea generală în sala mică a Primăriei orașului Ineu, ora 10. (86238)

DECESE

Cu nemărginită durere anunțăm încetarea fulgerătoare din viață a scumpului nostru soț, tată, bunic, cumnat și socru BOTH ALEXANDRU, om de aleasă omenie și dăruire sufletească, în vîrstă de 68 ani. Ceremonia funerară are loc azi 15 martie la capela cimitirului „Eternitatea". Familia îndoliată. (2)

Cu inimile zdrobite de durere anunțăm încetarea din viață, după o grea suferință, a scumpului nostru soț, tată, bunic, socru, frate, cumnat, unchi, GABOR LAZĂR, fost maistru IVA, în vîrstă de 63 ani. Înmormîntarea are loc din str. Stupilor, bloc 451, scara A, etajul III, la cimitirul „Eternitatea", în 15 martie, la ora 15,30. Familia îndoliată Gabor și Pîrvuleț. 86408)

E zdrobitor să anunți că pînă nici nu a apucat să cunoască bucuria vieții, micuțul FAUR EMANUEL PATRIK, a fost chemat în veșnicie, la numai doi ani și opt luni, încheindu-și viața de suferința continuă. Înmormîntarea are loc în 15 martie 1990, ora 14, din Calea A. Vlaicu, bloc Z 12. (86422)

CONDOLEANȚE ANUNȚURI DE FAMILIE

Foștii colegi de laCCSITMIU transmit condoleanțe domnului KAFLIKIEWICZ ANDREI, la marea durere pricinuită de pierderea soției. (86433)

La împlinirea a șase luni de durere și singurătate, cu gînduri pioase și neștearsă amintire aducem un pios omagiu celui care a fost cel mai iubit soț și tată, SABĂU DAN. Îi vom păstra veșnic amintirea. Soția și copiii. 86451)

Sîntem alături de colegul nostru FAUR MIHAI, în greaua încercare pricinuită de moartea fiului EMANUEL. Colegii de la IMUA. (86406)

Colectivul unității „Delicia" este alături de șefa unității, PÎRVULEȚ MARIANA, în marea durere pricinuită de pierderea tatălui său și prezintă sincere condoleanțe și compasiune. (86410)

Colegii din colectivul secției mecanică universală IVA regretă dispariția fostului coleg de muncă, Gabor Lazăr, iar familiei îndoliate îi transmit sincere condoleanțe. (86416)

Sîntem alături de nepoții și verișorii noștri, Monica și Mihai, în marea durere pricinuită de dispariția fiului lor drag, FAUR EMANUEL PATRIK, în vîrstă de numai 2 ani și 8 luni. Sincere condoleanțe. Familiile Văcean, Ardelean și Bedelean. (86422)

Neuitată va rămîne ziua de 13 martie 1990 cînd ai plecat în veșnicie scumpule EMANUEL. Așteptăm ziua reîntîlnirii noastre în ceruri. Bunicii Faur și Vacean, unchii și mătușile. (86422)

Sîntem alături de colegul nostru Pîrvuleț Emil în greaua pierdere a tatălui socru, Gabor Lazăr. Colectivul Magazinului 117 ICS Alimentara. (86408)

Locatarii blocului Z 12 transmit un pios omagiu familiei FAUR IOVU greu încercată prin pierderea nepotului EMANUEL. (86402)

BANCA NAȚIONALĂ A ROMÂNIEI, SUCURSALA JUDEȚEANĂ ARAD

anunță:

1. — În aplicarea hotărîrii guvernului cu privire la acordarea a 2 zile libere lunar, sucursalele și filialele Băncii Naționale a României, vor acorda cele 2 zile libere în prima și a treia sîmbătă din lună.

Eliberarea salariilor în zilele premergătoare se va face astfel :

— în zilele de joi, se vor elibera salariile unităților eșalonate la plată în zilele de joi și vineri;

— în zilele de vineri, se vor elibera salariile unităților eșalonate la plată în zilele de sîmbătă și duminică;

2. — În aplicarea prevederilor Decretului-Lege nr. 54/1990, privind organizarea și desfășurarea unor activități economice pe baza liberei inițiative, Banca Națională a României, acordă credite și deschide conturi curente întreprinderilor mici, asociațiilor cu scop lucrativ, asociațiilor familiale și persoanelor fizice independente, înființate pe baza actului normativ susmenționat.

Informații suplimentare se pot obține la sediul sucursalei și filialelor, zilnic între orele 8,30-11,30.

DIRECȚIA COMERCIALĂ A JUDEȚULUI ARAD

Reamintește publicului consumator că, în vederea asigurării celor două zile de sîmbătă liberă pe lună pentru lucrătorii din comerț, unitățile comerciale vor funcționa sîmbătă cu un număr restrîns de unități, deschise prin rotație (sîmbăta I și III; II și IV), după orarul afișat la fiecare unitate.

Unitățile de legume -fructe vor fi închise sîmbătă începînd cu ora 13, pînă luni ora 13, cu excepția unităților din piețele agroalimentare care vor fi deschise sîmbăta după-amiază. Magazinul „ZIRIDAVA" va fi deschis sîmbătă între orele 8-16.

Facem apel la publicul cumpărător să se aprovizioneze în zilele de joi și vineri în vederea evitării aglomerației în zilele de sîmbătă la magazinele alimentare. (317)

FILIALA JUDEȚEANĂ A.C.R. ARAD

Organizează concurs pentru ocuparea posturilor de casier și contabil.

Înscrierile și informații la sediul filialei din Arad, str. 1 Decembrie 1918 nr. 2, pînă la data de 20 martie 1990.

Încadrarea conform legii 12/1971. (311)

I.I.S. ZAHĂR ARAD

Încadrează urgent:

● 20 lăcătuși mecanici și 18 operatori zahăr sau chimiști (bărbați) absolvenți de școli profesionale sau licee industriale, stagiu militar satisfăcut, vîrsta pînă la 25 ani ● 3 manevranți ● 2 șefi de manevră ● 1 impiegat de mișcare ● 1 mecanic de locomotivă ● 2 economiști.

Relații suplimentare la compartiment personal învățămînt al întreprinderii din str. Kosmodemianskaia nr. 14 — Gai. (313)

AEROPORTUL ARAD

Anunță organizarea concursului de admitere pentru ocuparea posturilor de operatori instalații de control pasageri Aeroport Arad.

Condiții de înscriere:

— absolvenți liceu industrial cu profil tehnic, teoretic (real) cu media generală de absolvire peste 7.
— stagiu militar satisfăcut (pentru bărbați);
— domiciliul stabil în Arad;
— vechime în muncă de minim 2 ani.

Cererile vor fi depuse pînă la data de 20.03.1990.

Relații suplimentare la telefon 13636. (310)

COOPERATIVA „VREMURI NOI" ARAD
cu sediul în Str. Cozia nr. 2

Vinde din stoc producție proprie:

— plicuri salar 12x12 cm 443 lei/1000 buc.
— plicuri corespondență 32x22 cm — 646 lei la mia de bucăți.
— plicuri corespondență 16x11 cm — 482 lei la mia de bucăți.
— plicuri corespondență 23x16,5 cm — 504 lei la mia de bucăți. (314)

ADMINISTRAȚIA BAZELOR SPORTIVE ARAD

Aduce la cunoștința celor interesați că din data de 20 martie 1990 începe contractarea terenurilor de tenis de cîmp pentru anul 1990.

Preferințele vor fi satisfăcute în raport de prioritatea încheierii contractului.

Înscrieri și informații la sediul din Piața Sporturilor telefon 36206. (312)

COOPERATIVA MEȘTEȘUGĂREASCĂ „PRESTAREA" PÎNCOTA

Str. T. Vladimirescu nr. 69, telefon 22231

Încadrează prin concurs următorul personal muncitor:

— un tehnician sau maistru constructor,
— un tehnician pentru creație în ramura confecții-textile,
— un tehnician pentru creație în ramura încălțăminte;
— un tehnician principal producție pentru ramura încălțăminte;
— confecționeri încălțăminte și cizmari tălpuitori.

Informații suplimentare zilnic, la telefon 22231, între orele 9,00-12,00. (309)

TIPOGRAFIA ARAD

Încadrează :

— 1 lăcătuș întreținere, categoria 4-6,
— șofer pentru MOTOCAR.

Solicitanții să aibă domiciliul stabil în municipiul Arad.

REDACȚIA ȘI ADMINISTRAȚIA: Arad Bulevardul Revoluției nr. 81. Telefoane: secretariat 13302, administrația și publicitate 19404.
Redactor șef: DUMITRU TOMA.

Adevărul

Cotidian independent al județului Arad

ANUL II | Nr. 71 | Vineri, 16 martie 1990 | 4 pagini — 1 leu

Domnul Mazilu seamănă vînt

Cînd l-am văzut pe domnul Mazilu în primul rînd, mi-am zis că e cel puțin lipsă de modestie să sari în față de la prima participare la ședințele C.P.U.N. în calitate de parlamentar. Apoi, a urmat „bomba" — de fapt, domnul Mazilu nu avea ce să caute în sală, nu era parlamentar decît în măsura în care era dispus să... parlamenteze asupra propriei persoane ori să arunce cu noroi în dreapta și stînga. De ce a fost nevoie de această mascaradă?

E lucru cert că domnul Mazilu are predispoziția de a semăna vînt. A mai făcut-o public în acea seară de 12 ianuarie, cînd am simțit cu toții în nări miros de sînge; a repetat-o, la altă scară și în altă împrejurare, miercuri, 14 martie. Trebuie să mărturisesc că nu șiretenia, nu inteligența, nu cuvintele mă sperie la domnul Mazilu, ci patima care se află în spatele lor. O patimă pe care n-o poate ține în frîu și care, o dată scăpată, e capabilă să se transforme în „moarte pentru moarte". Din prea multă patimă, domnul Mazilu s-a identificat cu strigătul de moarte în acea seară de ianuarie; tot din patimă și-a dat demisia în aceeași seară (neavînd însă demnitatea să și-o mențină, cedînd, chipurile, la prima rugăminte de a rămîne); patimă a fost și la a doua demisie și la cuvintele pe care le-a aruncat în dreapta și-n stînga în presa străină; în fine, patimă i-am citit în priviri și miercuri seara, o patimă venită din adîncul ființei și capabilă să treacă peste orice — principii și vieți, deopotrivă.

De ce a plecat? De ce a revenit? De ce atîta instabilitate în decizii? De ce atîta ură? Oare să nu înțeleagă domnul Mazilu că lumea a început să-l cunoască? Sigur, domnia sa are și partizani — cîteva partide, printre care și cel ecologist din Arad, i-au oferit un loc în „trupă". Dar ce l-ar putea împinge pe domnul Mazilu să intre în primul partid care îi întinde mîna, dacă nu ambiția pătimașă de a simți gustul puterii?

Hotărît lucru, însăși prezența domnului Mazilu în sala de ședințe a stîrnit furtună. Ce-o să se întîmple dacă domnia sa va ajunge să și „lucreze"?

TRISTAN MIHUȚA

Benzina — obiect de bișniță ?

Am fost sesizați că la mai multe stații de benzină din județ (Chișineu Criș, Ineu etc.) periodic lipsește bezina. Posesorii de autoturisme din aceste localități și din zonele limitrofe se întreabă și ne întreabă dacă e vorba de un fenomen accidental sau, într-adevăr, nu este benzină. Ne-am interesat și iată ce am aflat: Deocamdată există benzină suficientă, în măsură să satisfacă toate cerințele. De pildă, în luna februarie a fost vîndută populației (numai posesorilor de autoturisme particulare) 2 275 000 litri benzină. Raportat la numărul total al autoturismelor proprietate personală (și ținînd seama că o parte dintre ele funcționează cu gaz metan sau motorină) rezultă un consum mediu lunar pe mașină de 88,2 litri. Consumul e însă diferențiat în funcție de zonă. Dacă în zona Lipova — Săvîrșin consumul mediu pe mașină este de 51 litri, în zona Pîncota — Ineu — Sebiș — Gurahonț crește la 66,5 litri, la Chișineu Criș — 81 litri, iar în municipiul Arad — 95,3 litri. E mult, e puțin? Vă lăsăm pe dumneavoastră să apreciați. Dar e puțin probabil ca fiecare posesor de autoturism din municipiu să-și fi umplut, în februarie, de două sau chiar de trei ori rezervorul pentru nevoi personale.

Semnificativ în acest sens, e însă și un alt fenomen: cu toate că numărul turiștilor străini este considerabil mai mare decît în perioadele anterioare, cantitatea de benzină, pe care aceștia au cumpărat-o cu bonuri este de aproape cinci ori

T. PETRUȚI

(Cont. în pag. a III-a)

Pînă nu e prea tîrziu trebuie întreprinse acțiuni concrete de restaurare. Este vorba de biserica din cetate, monument istoric, construită în stil baroc.

Foto: M. CANCIU

Libera inițiativă este o realitate

Așadar, am dorit-o, există: libera inițiativă a fost legiferată. Care sînt principalele prevederi ale acestui Decret lege? Ce se poate întreprinde și cu ce fonduri? Sînt cîteva întrebări la care am cerut răspuns domnului Dumitru Nica, șef de secție la Primăria județului Arad.

— Deci, domnule Nica, spre ce activități se pot îndrepta oamenii cu inițiativă?

— Spre foarte multe. Începînd cu cele de producere a articolelor de menaj și uz casnic, de uz gospodăresc și agricol, pînă la mobilier și artizanat — toată gama produselor de industrie ușoară, a articolelor electrice și electronice, a materialelor de construcții, jucăriilor, ambalajelor și furniturilor, a pieselor de schimb și produselor alimentare.

— Dar în sfera serviciilor?

— Și aici posibilitățile sînt deosebit de generoase. Cei ce doresc pot deschide ateliere de reparații și recondiționări la articolele de folosință îndelungată; pot presta servicii gospodărești și casnice, la domiciliu; au posibilitatea să execute prestații în construcții, de service-auto, calculatoare, telex, dactilografie, multiplicare, frizerie, coafură, proiectare și asistență tehnico-economică; pot oferi servicii de intermediere și comisionari, de traduceri, transport de persoane și mărfuri, procesiuni religioase, servicii de comerț exterior ș.a.

— Să înțelegem că libera inițiativă este nelimitată?

— Nu. Este interzisă producerea de explozive, toxice, echipament militar, otrăvuri, de materiale pornografice, nu este legiferată deschiderea caselor de toleranță și nici activitatea de remedii secrete (vrăjitorie, ghicitorie etc.). Se interzice, de asemenea, prelucrarea tutunului, jocurile de noroc, fabricarea spirtului.

— Ce mai prevăd aceste norme?

— Modalitățile concrete de acordare a creditelor pentru începerea activității și pentru susținerea ei pe parcurs. Întreprinderile mici, asociațiile cu scop lucrativ, asociațiile familiale și persoanele fizice autorizate să desfășoare activitate independentă pot primi de la bănci pe bază de garanții asiguratorii, credite pentru desfășurarea activității economice prevăzute în autorizație, cu termene de rambursare de cel mult 12 luni de la acordare și pentru transformarea și amenajarea construc-

Discuție consemnată de M. T.

(Cont. în pag. a III-a)

Plata impozitelor și taxelor

În această perioadă, la circumscripțiile financiare din Capitală și din întreaga țară este o mare afluență de cetățeni dornici de a-și achita la timp diferite impozite și taxe datorate statului. Casa de Economii și Consemnațiuni informează că cetățenii care au primit înștiințările de plată sau cei care cunosc rolul, poziția unde figurează la Administrația Financiară, sumele exacte, pot plăti impozitul pentru mijloacele de transport, clădiri, pentru teren, taxe ADAS, de pașaport și altele, la orice filială sau unitate C.E.C., ne mai fiind nevoiți să stea la cozile de la circumscripții.

Se face propunerea ca pentru taxa de viză a pașaportului să fie emis un timbru în valoare de 65 lei, care să fie lipit pe cererea respectivă, obținîndu-se pe această cale înlăturarea unei verigi intermediare, o însemnată economie de hîrtie, de muncă la ghișeu și de timp pentru cei ce doresc să călătorească în străinătate.

(Rompres)

Invitație la meditație (II)

De aceea excesele au o doză de scepticism, cu o pronunțată bază individualistă. Și din nou actualitatea ideilor lui Protagoras din Abdera (unul din reprezentanții de frunte ai sofiștilor) ni se pare de necontestat, ba mai mult cu vădite tendințe aplicabile și explicabile în cadrul social actual. Mai mult ca oricînd, cel puțin verbal, sînt exacerbate interesele individului, pentru care nu adevărul (în sens filosofic) este instrumentul cel mai important ci utilul imediat. Adevăr este ceva ce este util, afirma Protagoras. A pune semnul egalității între aceste două noțiuni constituie un demers curajos, nu lipsit de logică și de legitimitate în anumite perioade.

Comentariul ediției

În această ordine de idei, implicarea într-o acțiune politică este nu numai o angajare, o opțiune dar incumbă și o mare răspundere în fața semenilor. Unul din titanii gîndirii antice Heraclit din Efes, atunci cînd concetățenii l-au invitat la dezbaterea treburilor publice a refuzat, pentru că nu aproba Constituția, legile și felul cum era administrat statul. Poate dacă mulți dintre noi ne-am fi declinat și am fi refuzat cu tărie o anumită situație, mai mult decît confuză, chiar brutală, nu am fi ajuns aici. Nu este tîrziu nici acum de a da dovadă de discernămînt, de maturitate, de răspundere, mai ales din partea celor ce ne reprezintă, acceptați sau nu de o parte sau alta dintre noi.

Să meditățm profund la modestia politică, la măsură, la bunul simț, ce trebuie să ne caracterizeze în acțiunile noastre. Este și în acest sens un exemplu răspunsul pe care Heraclit îl dă lui Darius Histaspe cînd îl invită în Persia: „Întrucît am ajuns să uit tot ce este rău și fug de orice dorință excesivă care m-ar copleși și de orgoliul situațiilor înalte, nu voi merge în Persia, mulțumindu-mă cu puțin". ...În același mod tranșant referindu-se la concetățenii săi — efesienii, îi condamnă pentru cupiditate, parvenitism, dorință de putere, în dauna tineretului pe care îl lipsesc de șansa guvernării.

Este o invitație la meditație, măsură și reținere de la excese violente.

D.Z. CERNA

Cine plăteşte ?

O poveste tristă am ascultat de la Nicoleta Mocanu, Elena Ursu şi Elena Constantin, trei fete din judeţul Neamţ, calificate în meseria de vopsitori de către şcoala profesională de pe lîngă Liceul industrial nr. 2 Arad. Fetele au trecut cu bine examenele de absolvire la începutul lui februarie, iar în 1 martie s-au prezentat la I.M.U.A., unitatea cu care încheiaseră contract de muncă la începutul perioadei de şcolarizare. Primele şapte care s-au prezentat la ora deschiderii serviciului personal-învăţămînt au fost încadrate, celelalte — în număr de 23 — care au venit cu o jumătate de oră mai tîrziu au fost respinse, pe motiv că unitatea nu mai are nevoie de vopsitori. Între timp, la căminul I.M.U.A., unde au fost cazate după terminarea şcolii, li s-a spus că ar fi bine să-şi facă bagajele, în calitate de neangajate nefiind îndreptăţite să ocupe locurile destinate muncitorilor întreprinderii. Au mers apoi şi la Oficiul forţei de muncă, productivitate şi normare al judeţului Arad, unde au fost asigurate că vor fi angajate. Cînd şi unde nu li s-a mai spus, însă. „Rugăm ziarul să facă o scrisoare în numele nostru, ni s-au adresat fetele. Scrieţi că sîntem departe de casă, că ne este ruşine să afle consătenii noştri că am fost lăsate fără loc de muncă, că nu putem aştepta mult, într-un oraş necunoscut, fără bani. Noi nu sîntem de vină şi nici nu ştim ce s-a întîmplat pentru că de la început am fost minţite: în oraşul Roman ne-au informat că vom fi calificate în meseria de prelucrători prin aşchiere, iar aici, la şcoală, ne-au „lămurit" să devenim vopsitori".

Refacem în sens invers drumurile fetelor. Cu şeful Oficiului forţei de muncă, domnul Ştefan Roşu discutăm, într-un context mai larg, situaţia tinerelor vopsitoare. Aflăm, că în judeţul Arad, cel puţin în acest cincinal, problema locurilor de muncă nu este îngrijorătoare. De la începutul anului şi pînă acum au fost soluţionate 5 200 de cereri, raportul dintre solicitări şi posibilităţi fiind în continuare bun. Două probleme s-au ivit însă, luna aceasta: o clasă de operatori chimişti (fete) şcolarizată de Liceul industrial nr. 4 pentru Combinatul chimic Arad, şi vopsitoarele pentru I.M.U.A. Neavînd contract cu C.I.Ch., pînă în 15 martie absolventele clasei de la Liceu nr. 4 vor fi încadrarate în meseria lor în alte unităţi. Cît despre vopsitoare, Cooperativa „Tehnometalica" şi I.A.M.M.B.A. sînt dispuse să le angajeze, dar cine plăteşte contractul?

... „Nu scrie în contract că ele trebuie angajate de la 1 martie a.c., ne spune domnul Ovidiu Pop, şeful serviciului personal-învăţămînt de la I.M.U.A. Din dorinţa de a realiza planul de şcolarizare, vechea conducere a întreprinderii şi Inspectoratul şcolar judeţean, au greşit calificînd mai mulţi vopsitori de cît are nevoie I.M.U.A. Fetele nu sînt vinovate, le vom caza în continuare în căminul întreprinderii pînă se vor angaja în altă parte. Nu avem pretenţii nici de la întreprinderile ce le angajează să plătească unităţii noastre taxele suportate pentru calificarea lor".

Cu înţelegerea cuvenită acestor tinere, cu nimic vinovate de încurcăturile create de calificarea şi angajarea lor, pentru ele s-a fixat ca termen de încadrare în muncă, data de 1 aprilie a.c.

Prin implicaţiile ei economice, „întîmplarea" descrisă mai sus, este un avertisment, deoarece un mic calcul — pornind de la cheltuiala de 9 000 lei — suportată de I.M.U.A. pentru calificarea, în şcoala profesională, a unui tînăr vopsitor — denotă o pierdere deloc neglijabilă în bugetul întreprinderii. În urmă cu numai cîteva luni, ar fi fost, poate, o oarecare „pierdere planificată". Acum, cine plăteşte? Şi mai ales, din buzunarul cui?

LAVINIA STOICU

Discuţie liberă despre informatică

La C.T.C.E. Arad

Că informatica a fost marginalizată în anii dictaturii, că aserţiunea „cibernetica este o ştiinţă burgheză" (!?) — deşi s-a revenit asupra ei — a făcut adepţi înverşunaţi cu precădere în România (a se vedea şi cazul de tristă amintire Odobleja) se cunoaşte. În condiţiile în care în toate ţările civilizate informatica este socotită unul din secoarele economiei, la o şedinţă, pseudosavanta de renume mondial spunea, indignată „să mai terminaţi cu informatica asta, mai folosiţi-vă şi capetele" (!!) Chiar şi cuvîntul „electronic" începuse să deranjeze urechile „sensibile" ale dictatorilor. În decembrie, Centrul teritorial de calcul electronic Arad trebuia să-şi schimbe denumirea în Centrul de evidenţă şi calcul. Ordin „de sus". Şi tot de acolo venită indicaţia să se reducă personalul cu studii superioare. Nu este de mirare că informaticienii arădeni au fost alături de revoluţie, din primele clipe, folosind tehnologia electronică la editat manifeste înca înainte de căderea dictatorului.

Despre gîndurile lor de viitor, despre posibilităţile lor reale, ne dau cîteva repere acum, după ce revoluţia a învins, directorul Centrului teritorial de calcul electronic Arad, domnul Lucian Codreanu şi directorul tehnic al acestuia, domnul Petru Jigorea, într-o discuţie liberă despre informatică.

• Sîntem rămaşi în urmă privind dotarea cu tehnică de calcul (hardware). Nu avem suficiente dispozitive de memorie externă, nu avem calculatoare performante, ale noastre fiind de mult depăşite. Am avea beneficiari. Pentru aceasta avem nevoie de dispozitive de memorie externă — o mare problemă în ţară. • **Aveţi vreo idee pentru a o rezolva?** • Idei avem multe, dar deocamdată nu avem legi pentru a le materializa. Concret, am luat şi vom mai lua legătura cu firme străine din Ungaria, Austria, R.F.G., pentru un schimb ce ar fi deosebit de avantajos pentru noi. Ei să ne dea hardware, în condiţiile în care noi le-am livra software (pachete de programe) la cerere, aceasta însemnînd, de fapt, o investiţie de inteligenţă. • **Aţi fi capabili să o realizaţi** • Avem oameni deosebit de pricepuţi. Oricît de greu ne-a fost pe vremea dictaturii, noi n-am rămas în urmă cu partea documentară, sîntem la curent şi cu tehnica de calcul de ultimă oră şi cu tehnica de programare. Sîntem competitivi în realizarea de programe şi în domeniul informaticii industriale şi al celei economice. • **Am înţeles că vă gîndiţi acum, cu speranţă, şi la un proiect cîndva abandonat.** • Este vorba despre o bancă de date urbane. Sîntem printre puţinele ţări din Europa care nu avem asemenea bănci de date. Prin 1977 se începuse ceva la Bucureşti, dar proiectul a rămas la stadiul de... proiect. Noi am avea capacitatea să-l realizăm.

• **Dar...** • Este vorba, din nou, de investiţii şi, deci, de fonduri. Dacă primăria ar lua iniţiativa coordonării acestui proiect, ca principală beneficiară, credem că întreprinderile interesate, D.J.P.T.C., I.J.G.C.L., I.A.C.M., Direcţia sanitară a judeţului, Poliţia etc. ar putea să contribuie, cu o parte din fondurile lor de investiţii la realizarea lui. • **Să supunem, prin ziar, atenţiei primăriei, ca şi celor interesaţi, această propunere. Dacă în Franţa, Marsilia, şi nu Parisul a avut prima bancă de date urbane, de ce în România n-ar face Aradul începutul?**

CRISTINA ALECU

„Gura lumii"

La Odessa soseşte tovarăşul Brejnev. Nici la gară, nici pe străzi, nici măcar în piaţa Lenin nu venise nimeni să-l întîmpine. În centrul oraşului există un tun vechi, obiect memorial al războiului ruso-turc. Se ordonă chemarea populaţiei prin lovituri de tun. După primele salve, se deschide un oblon şi apare un evreu bătrîn:

— Ce se petrece? Se dă carne?

— Ei! A sosit tovarăşul Brejnev.

— Şi l-aţi nimerit?...

☆

Concurs de bancuri politice la Moscova: premiul III — o vizită în beciurile unei cetăţi de pe vremea lui Ivan cel Groaznic; premiul II — o excursie cu foaie de drum în Siberia; premiul I — o întîlnire amicală cu tovarăşul Lenin.

Înnoiri la Teatrul de marionete

Un vechi deziderat al colectivului de marionetişti şi al copiilor arădeni — renovarea clădirii teatrului — se materializează în această primăvară a libertăţii noastre, cu sprijinul financiar al primăriei judeţului (peste 1,2 milioane investiţii), în execuţia întreprinderii de construcţii montaj (arh. Fülop Eugen). Se vor face transformări radicale pentru sporirea gradului de confort şi pentru realizarea ambientului estetic al holurilor şi al sălii, se va moderniza scena, instalaţiile audio-vizuale (sînt prevăzute dotări de peste 600 000 lei), astfel încît condiţiile de realizare şi difuzare a spectacolelor să fie mult îmbunătăţite. Acestui efort financiar şi material din partea statului, îi va corespunde şi un efort pentru ridicarea calităţii întregii activităţi artistice. Astfel ne propunem întinerirea personalului prin formarea de noi cadre de actori marionetişti şi noi cadre tehnice.

Încă din această lună angajăm un mînuitor decor şi un electrician electronist, iar pentru tinerii arădeni, absolvenţi de liceu sau elevi în clasa a XII-a, organizăm un curs de calificare în profesiunea de actor mînuitor, curs cu durata de şase luni. Solicitanţii pentru posturi tehnice, cît şi pentru cursul de calificare se vor adresa la sediul instituţiei, str. Episcopiei nr. 15, tel. 12974.

Prin bunăvoinţa Teatrului de stat, în fiecare duminică vom prezenta spectacole la Sala Studio, iar în cursul săptămînii la Casele de cultură din municipiu şi din judeţ, urmînd ca din aprilie să întreprindem turnee în ţară şi peste hotare.

Dorinţa întregului colectiv, cît şi a I.A.C.M.-ului ese aceea ca în noua stagiune să dăm întîlnire copiilor într-un nou şi frumos palat al poveştilor.

EMIL ŢIGAN

TEATRUL DE MARIONETE ARAD prezintă duminică, 18 martie, ora 11, spectacolul muzical „Dumbrava minunată", în Sala Studio a Teatrului de stat.

Campionatul judeţean categoria „Promoţie"

SERIA A

Fulgerul — Sînpetru German 1-1, Aluniş — Neudorf 1-0, F.Z. — I.C.R.T.I. 0-3, Iratoşu — Victoria ceas. 1-2, I.A.M.M.B.A. — Şeitin 4-2, Tricoul roşu — Semlac 5-0, Şagu — Zăbrani 2-0, C.P.L. — Grăniceri 7-3, Şimand — Secusigiu 2-0.

CLASAMENTUL

Tr. roşu	19	14	4	1	62-11	32
C.P.L.	19	14	2	3	62-20	30
Iratoşu	19	14	2	3	42-23	30
Secusigiu	19	11	2	6	48-15	24
Şagu	19	11	1	7	54-37	23
I.A.M.M.B.A.	19	9	5	5	45-33	23
Zăbrani	19	10	2	7	45-24	22
Şimp. G.	19	9	4	6	38-26	22
Şimand	19	9	3	7	30-26	21
Semlac	18	8	4	7	33-25	20
Şeitin	19	9	2	8	36-39	20
I.C.R.T.I.	19	7	1	11	28-33	15
Vict. ceas.	19	7	1	11	23-38	15
Fulgerul	19	6	2	11	26-52	14
F.Z.	19	4	1	14	15-60	9
Aluniş	19	4	1	14	9-61	9
Neudorf	19	3	1	15	23-55	7
Grăniceri	19	2	2	15	14-66	6

SERIA B

Cermei — Ghioroc 1-2, Buteni — Dieci 0-1, Seleuş — Şicula 3-0, Sîntana — Şepreuş 5-0, Şiria — Moneasa 6-1, Apateu — Satu Nou 0-2, Vîrfurile — Archiş 3-0, Gurahonţ — Dezna 7-2, Tîrnova — Bocsig 3-0.

CLASAMENTUL

Tîrnova	18	14	2	2	47-14	30
Ghioroc	19	11	1	7	57-39	23
Satu Nou	19	10	3	6	46-29	23
Sîntana	19	11	1	7	53-35	23
Şiria	19	9	3	7	46-24	21
Dieci	19	10	1	8	46-41	21
Gurahonţ	19	10	1	8	42-40	21
Dezna	19	9	2	8	38-38	20
Cermei	19	7	5	7	28-37	19
Vîrfurile	18	8	2	8	31-33	18
Archiş	19	8	2	9	33-49	18
Moneasa	19	6	5	8	34-37	17
Seleuş	19	7	2	10	36-35	16
Bocsig	19	7	2	10	31-35	16
Şepreuş	19	7	2	10	35-54	16
Buteni	19	7	1	11	41-43	15
Apateu	19	5	2	12	26-45	12
Şicula	18	4	3	12	25-67	11

Privatizarea în agricultură (I)

— Opinie liberală —

La punctul 10 din programul P.N.L. se prevede citäm: desfiinţarea colectivizării agricole şi creerea condiţiilor prielnice de dobîndire a proprietăţii agricole d către cei ce o solicită". Vechiul regim, prin măsurile ce le-a luat timp de 45 de ani, a urmărit ruperea de pămînt a ţăranului în a cărui gospodărie independentă şi prosperă a văzut în permanenţă un duşman potenţial al ideilor comuniste. De aceea a căutat în permanenţă, prin măsurile represive ce le-a luat îngenunchierea şi obligarea lui să intre în gospodăriile colective şi să devină o unealtă maleabilă în slujba ideilor aberante de comunizare. Aşa s-a făcut ca din milioanele de gospodării ţărăneşti prospere cu poduri pline de cereale, cu ogrăzile pline de animale, în 45 de ani să ajungem să vedem ţăranul cărînd cu saci pîinea necesară pentru gospodăria lui din puţinul ce se găsea la oraş.

Reducerea treptată a lotului personal de la 30 de ari, dat la începutul colectivizării, la circa 10—12 ari, dat în ultimii ani, a făcut să ajungă la limita minimă care nu-i asigura nici necesarul de hrană pentru 10 găini. Astfel că ţăranul a devenit din producător care aproviziona oraşul, consumator.

Partidul Naţional Liberal ştie că nicodată cîteva mii de unităţi agricole, gîndite ca giganţi agricoli industriali, în care nimeni nu era stăpîn şi toţi erau, nu pot înlocui milioanele de gospodării ţărăneşti în care fiecare membru de familie îşi are rolul lui, de la copii pînă la oameni în vîrstă, luptînd fiecare după puteri pentru buna stare a întregii familii.

De aceea Partidul Naţional Liberal luptă pentru distrugerea vechiului sistem colectivist, birocratic şi dezinteresat şi instaurarea unui sistem bazat pe cointeresarea materială, sprijinirea iniţiativei fiecărui ţăran în creşterea producţiei agricole.

P.N.L. combate vechea mentalitate în care agricultura era privită ca o anexă a industriei care să asigure în permanenţă braţe de muncă.

Restructurarea agriculturii, prin trecerea pămîntului în mîinile celor ce-l muncesc, nu numai în folosinţă ci ca proprietate cu drept de moştenire sînt măsurile ce înţelegem să le luăm.

Vrem să lichidăm gigantismul şi din agricultura ţării care nu a adus decît pagube întregului popor.

Este greşintă şi tendenţios pusă de unele persoane afirmaţia că Partidul Naţional Liberal ar urmări redarea pămîntului la vechii moşieri, idee care a început să fie însuşită de unii oameni creduli.

Moşierii au fost deposedaţi de pămînt în reforma agrară din anul 1924, prin care proprietatea funciară a fost plafonată, iar prin reforma agrară din anul 1946 au fost lichidate şi aceste suprafeţe plafonate pămîntul deţinut de moşieri, fiind dat prin împroprietărire, celor fără pămînt, soldaţilor şi văduvelor celor ce au căzut în cel de-al doilea război mondial.

Aşa că în România la colectivizare nu au mai rămas proprietari cu suprafeţe mari de teren. P.N.L. urmăreşte ca toţi ţăranii proprietari de pămînt precum şi cei împroprietăriţi prin reforma agrară din 1946, băgaţi cu forţa în gospodăriile colective în anii 1950—1962 să aibă dreptul să ceară ieşirea din gospodăria colectivă şi să-şi dobîndească din nou dreptul de proprietate a terenului cu care a intrat în C.A.P. şi să hotărască singuri cum să-l muncească.

De asemeni dorim ca cei ce sînt membrii cooperatori acum şi nu au intrat cu pămînt în cooperativă să lucreze la propria lor alegere în continuare în C.A.P. pe suprafeţele ce vor rămîne nesolicitate sau să fie împroprietăriţi şi ei cu suprafeţe pînă la 5 hectare.

Ing. GHEORGHE BRÎNDA

N.R. Precizăm că aceste materiale reflectă punctul de vedere a unui partid sau altul şi a autorului lor. În acest sens Redacţia se angajează doar la publicarea lor în forma în care au fost redactate.

142 de ani de la declanşarea Revoluţiei democratice din Ungaria

Ieri, în prezenţa unei numeroase asistenţe, s-a sărbătorit împlinirea a 142 de ani de la declanşarea Revoluţiei democratice din Ungaria.

Manifestarea a avut loc la obeliscul ridicat în Arad în anul 1881 în memoria a 13 generali, comandanţi ai armatelor revoluţionare, care au fost executaţi în oraşul nostru la 6 octombrie 1849.

Despre semnificaţia acestei mari sărbători a poporului maghiar, omagiată pentru prima dată în municipiul nostru de cetăţeni de toate naţionalităţile ai Aradului, au vorbit domnii: Cziszter Kalman, vicepreşedinte al Consiliului judeţean provizoriu de Uniune Naţională, Titus Gherghiof, preşedinte al Consiliului municipal provizoriu de Uniune Naţională, Vamos Laszlo, conducătorul delegaţiei judeţului Bekes, Telbisz Petru, preşedintele onorific al Uniunii democratice a bulgarilor din Banat, Rajk Laszlo, purtătorul de cuvînt al Uniunii Democraţilor Liberi din Ungaria, Borbely Zsolt Attila, vicepreşedintele Organizaţiei tinerilor maghiari din Banat şi Gazda Arpad, care a transmis salutul adresat participanţilor la manifestare de către preotul Tökes Laszlo.

La propunerea domnului Mihai Radu, primarul judeţului Arad, a fost păstrat un moment de reculegere pentru eroii revoluţiilor europene de la 1848 şi ai Revoluţiei române din Decembrie 1989.

Cu acest prilej la obelisc au fost depuse coroane, jerbe şi buchete de flori.

☆

Cu prilejul împlinirii, la 15 martie a.c., a 142 de ani de la izbucnirea, la Pesta, a Revoluţiei burghezo-democratice de la 1848, miercuri, după-amiază, la Palatul cultural din Arad a avut loc o manifestare cultural-artistică dedicată acestui eveniment.

Manifestarea a debutat cu o evocare, prezentată de domnul Silviu Raţiu, primarul municipiului, după care a urmat un bogat program artistic la care şi-au adus contribuţia orchestra simfonică a Filarmonicii de stat din Arad (dirijor Dorin Frandeş), numeroşi recitatori artistici, dintre care remarcăm în mod deosebit pe actorii Hanibal Teodorescu şi Maresch Bela, precum şi tinerii artişti amatori Eva Irhazi, Rita Sebestyen, Eva Bus Szucs şi Tunde Simon. De asemenea, am mai remarcat grupul vocal al Şcolii generale nr. 1 din Arad, ansamblurile de dansuri populare „Viola" din Arad şi „Buzavirag" din Pecica. La reuşita programului au mai contribuit pianistele Mariana Barna Săbăduş şi Tunde Lang.

Cu cititorii în forumul „Adevărului"

FRUSTATE DE ZIUA NOASTRĂ!

Doamna **Margareta Văidean**, biolog la Spitalul municipal Arad, ne-a adresat următoarea corespondenţă: „Sîntem un grup de 11 femei (medici, biologi şi asistente) de la Spitalul municipal Arad, secţia laborator clinic, care am dorit să sărbătorim ziua de 8 Martie la restaurantul „Perla" de pe malul Mureşului. În acest scop am luat legătura încă din luna februarie cu domnul Haţegan Nuţă, şef de unitate, pentru rezolvarea separeului. Pe data de 7 martie am luat din nou legătura cu domnul Haţegan şi cu domnul Marton, cînd am stabilit meniul de 152 lei/persoană. Gătite ca pentru ziua noastră, ne-am deplasat la restaurantul „Perla" în jurul orei 13,30, unde am fost conduse în separeu de către o femeie de serviciu. După ce ne-am aşezat la masa festiv aranjată pentru noi, la circa 10 minute şi-a făcut apariţia domnul Marton care ne-a poftit (după citeva scuze de rigoare) în braserie unde s-a aranjat o altă masă, ad-hoc, lîngă intrarea în bucătărie. Motivul pentru care am fost obligate să părăsim separeul (pe care noi l-am rezervat cu mai bine de o lună în urmă) a fost „un telefon" prin care se anunţa că separeul trebuie să fie dat unei „delegaţii". Refuzînd să ocupăm masa din braserie, unde fumul se putea tăia cu cuţitul şi mirosul de la bucătărie era foarte pregnant, am părăsit indignate braseria, sub privirile sfidătoare ale domnului Marton, care îşi fuma tacticos kentul! Indiferent cine a fost „delegaţia" pentru care am fost nevoite să părăsim separeul rezervat cu o lună în urmă, credem că dacă ar fi ştiut de noi, „democraţia" liber înţeleasă ar fi făcut ca îngerarea mîncării să le provoace o indigestie! Oricum noi îl vom investiga paraclinic în caz de solicitare. Cu mulţumiri pentru ziarul independent „Adevărul", care ne-a dat posibilitatea să ne exprimăm public supărarea de ziua noastră!"

O VECHE DORINŢĂ

„Acum cînd sîntem liberi — ne scrie printre altele doamna **Cornelia Codreanu**, pensionară — nu pot rămîne indiferentă la ceea ce se întîmplă în jurul meu. Încă din anul 1973 doresc ca strada mea, Gr. Alexandrescu, să arate ca una din Viena! Dar pentru aceasta era nevoie, în primul rînd, de ajutorul şi înţelegerea organelor locale. Cred că aşa cum s-au găsit fonduri pentru refacerea parcului din faţa primăriei municipiului (se ştie cît a costat!) se puteau găsi fonduri şi pentru refacerea clădirilor vechi de pe strada mea. Ştiu că unii foşti „tovarăşi visau mai degrabă „demolări" decît păstrarea nealterată a fondului vechi de case arădene. Acum vine din nou primăvara. Cu un mic efort domnii de la ECRAL ar putea repara ceea ce nu au reparat atîţia ani pentru ca şi pitoreasca str. Gr. Alexandrescu să arate din nou minunat, poate ca una din străzile din vechiul cartier al Vienei! Prin aceste rînduri am dorit să lansez un nou S.O.S. noilor oameni de bine ce se află în fruntea municipiului!"

PENTRU CERCETARE ŞI REZOLVARE

În aceste zile am trimis noi scrisori unor instituţii şi întreprinderi pentru cercetare şi rezolvare. Printre ele se află cele ale petiţionarilor **Florin Groza** (către I.J.T.L. Arad), **Pavel Liptak** (către Reprezentanţa Tehnoton), **Ladislau Redei** (către I.M.P. Arad), **Francisc Kravez, Ana Cătană, Ioan Haraciuc, Viorica Bordea, Ioan Stoica, Ioan Ienci, Ruja Turcu, Zaharia Foghiş** (către Uniunea Democratică a Ţăranimii Libere din judeţul Arad). În rubricile viitoare vom menţiona şi alte scrisori şi sesizări pe care le-am trimis unor instituţii şi întreprinderi pentru cercetare şi rezolvare.

EMIL ŞIMĂNDAN

Benzina — obiect de bişniţă?

(Urmare din pag. 1)

mai scăzută. Indiscutabil, o dată cu eliberarea unui număr tot mai mare de paşapoarte, şi românii au început să umble în lume. De asemenea, mulţi dintre cei care îşi ţineau autoturismele „înfăşate", le utilizează acum pentru mers la serviciu. Dar scăderea accentuată a cantităţii de benzină cumpărată de turiştii străini pe bonuri ne mai spune că bişniţa a intrat serios şi în acest sector. De acum se ştie în mod cert că destul de mulţi români fac afaceori cu benzină vînzînd-o străinilor la un preţ convenabil, pentru ei. Şi, pe măsura trecerii timpului, lucrurile se accentuează. Dacă în februarie consumul zilnic de benzină se ridica, în judeţul nostru, la circa 94 000 litri, în primele unsprezece zile din martie el a crescut la peste 117 000 litri.

Se ştie bine că pentru satisfacerea cererii de benzină statul nostru importă cantităţi importante de ţiţei, plătind în schimb valută forte. E bine că se procedează aşa, dar nu e bine că această valută, transformată în benzină, să fie speculată.

Am văzut cantităţile mari de benzină care au fost desfăcute prin staţiile PECO, la care se adaugă şi cea vîndută pe bonuri pentru întreprinderi şi turiştilor străini. Mai mult, în municipiul Arad programul de funcţionare al staţiilor a fost prelungit la 15 ore zilnic, exceptînd duminicile şi sărbătorile legale. Dar să reţinem că în dotarea întreprinderii şi în schema personalului nu s-a modificat nimic. Aprovizionarea tuturor celor 12 staţii PECO din municipiu şi judeţ (de la Gurahonţ pînă la Săvîrşin) se face tot cu trei cisterne, iar personalul staţiilor a rămas acelaşi. Iată deci cauzele pentru care uneori, unele staţii rămîn temporar fără benzină, iar în municipiu, coada nu se mai termină. Desigur, se fac eforturi pentru a preveni orice dereglare în procesul aprovizionării, dar o defecţiune la o cisternă înseamnă reducerea capacităţii de transport cu o treime.

Şi citeva precizări:

• Uleiul rămîne în continuare o problemă deschisă. Lipsesc bidoanele, dar mai cu seamă aditivii, care se importă. Odată cu încălzirea timpului vor fi repuse în funcţiune staţiile de schimb ulei de la Micălaca şi A. Vlaicu.

• Staţia Podgoria rămîne în continuare pentru servirea pe bonuri. Nu are capacitate (i-a fost redusă de trei ori) şi o coloană cît de mică de maşini încurcă circulaţia.

• În staţia A. Vlaicu, între orele 21-6 sînt serviţi doar turiştii străini şi cei în tranzit.

Libera iniţiativă este o realitate

(Urmare din pag. 1)

ţiilor proprii sau închiriate, realizarea de noi spaţii construite, procurarea de maşini, utilaje, mijloace de transport etc., categorie de credite ce se acordă pe termene de cel mult 5 ani.

— Se pot folosi şi fonduri din străinătate?

— Bineînţeles. Orice acţiune organizată pe principiul liberei iniţiative poate obţine fonduri din străinătate în valută sau lei (proveniţi din schimb valutar).

— Cum şi unde se obţine o autorizaţie?

— Pe plan local, la primărie, cu avize de la organele de specialitate, iar pentru unele activităţi de la Comisia naţională pentru industrie mică şi servicii. Un serviciu permanent pentru autorizare va funcţiona în cadrul Administraţiei financiare din B-dul Revoluţiei nr. 79.

— Nu ne-aţi spus nimic despre impozite...

— Impozitarea se face pe categorii şi tranşe de venituri, ajungîndu-se pînă la 50 la sută din venit.

— Asta e tot?

— Nici pe departe! Dar pentru a oferi publicului toate detaliile necesare, Primăria judeţului a luat măsuri de tipărire a normelor de aplicare a Decretului-lege privind organizarea şi desfăşurarea unor activităţi economice pe baza liberei iniţiative. Broşura va apărea la mijlocul săptămînii viitoare şi va costa 13 lei.

N. R.: În ziarul nostru de mîine revenim cu amănunte furnizate de domnul Pavel Belean, directorul Administraţiei financiare.

televiziune

Vineri, 16 martie

10,00 Actualităţi; 10,15 Ro-Bo-Ton; 10,35 Pro Musica (reluare); 12,15 Cuvîntul care zideşte; 12,45 Palatul Cotroceni; 13,35 Actualităţi; 15,30 Glasul pămîntului; 16,00 Muzică populară; 16,20 Gong; 16,50 Notaţi în agenda dv.; 17,10 Emisiune în limba germană; 18,10 Tribuna partidelor politice; 19,10 Desene animate; 19,30 Actualităţi; 20,00 Semnal; 20,15 Pro şi contra: privatizarea; 20,40 Roman foileton „Nopţi şi zile"; 21,35 Gaudeamus; 22,35 Actualităţi; 22,50 Teletop.

cinematografe

DACIA: O lume nebună, nebună. Seriile I şi II. Orele: 9,30, 13, 16, 19.

STUDIO: Trandafirul galben. Orele: 10, 12, 14, 16, 18, 20.

MUREŞUL: 2 000 de leghe sub mări. Seriile I şi II. Orele: 10, 13, 16, 19.

ARTA: Cineva acolo sus mă iubeşte. Orele: 9, 11, 13, 15, 17, 19.

PROGRESUL: Monte Carlo. Seriile I şi II. Orele: 15, 18.

SOLIDARITATEA: Solitarul de la Fortul Humboldt. Orele: 16, 18.

GRĂDIŞTE: Scufundare la mare adîncime. Orele: 16, 18.

Sîntem competitivi sau nu?

Articolul de faţă are la bază materialul apărut în ziarul „Adevărul" din Bucureşti nr. 57/2 martie 1990 intitulat „Doriţi un loc la rapidul 23?" în care directorul Direcţiei mişcare-comercial din Ministerul Transporturilor, domnul Mihai Munteanu face următoarea afirmaţie: „Noi nu avem decît puţine vagoane care să corespundă cerinţelor de trafic internaţional. Aceasta se datorează faptului că, de mai bine de patru ani în ce priveşte transportul de călători noi nu am primit dotări de nici un fel". Ştiind că Aradul este constructorul vagoanelor de călători am purtat discuţii cu reprezentanţi autorizaţi de la C.C.S.I.T.V.A. şi I.V.A. plecînd de la afirmaţia susmenţionată. Inginer Ioan Moş, directorul C.C.S.I.T.V.A. ne-a declarat: „În parte afirmaţia domnului Mihai Munteanu este corectă. Cred că este necesar să fac nişte precizări în această problemă. I.V.A. este o întreprindere puternică care are capacitate de a face vagoane de călători nu numai pentru Calea Ferată Română dar şi pentru orice ţară din lume. În ultimii 8—10 ani, I.V.A. a fost mai mult furnizoare de vagoane călători pentru ţările străine decît pentru C.F.R. Trebuie să recunoaştem că acest lucru s-a făcut în dorinţa de a obţine valută forte livrînd vagoane în ţări din lumea a treia precum Egipt, Sri Lanka, Mozambic, Angola şi altele şi, bineînţeles, capacităţile de producţie fiind ocupate pentru aceste lucrări, Calea Ferată Română a fost văduvită de produse cu care să-şi completeze parcul incomplet de vagoane călători. Dar nu trebuie să aruncăm vina unul pe altul, credem că undeva, la nivelul conducerii fostului guvern, nu s-au făcut toate demersurile pentru a se prezenta situaţia reală a parcului de vagoane călători şi a prezenta problemele cu care se confruntă transportul de călători la noi în ţară şi mai ales pe rutele internaţionale. Prin anii '70 am realizat vagoane de călători la un nivel foarte ridicat, comparativ cu cele executate de Cehoslovacia sau Polonia. La ora actuală, ca să putem relua aceste execuţii de vagoane călători cu respectarea normelor U.I.C.F. se impun două lucruri: rezolvarea problemei boghiurilor şi a instalaţiilor electrice, în special a releului de tensiune, pe care să le primim din import, nefiind asimilate în ţară. Am realizat, din păcate, cu mare întîrziere două tipuri de boghiuri care se încadrează şi la viteză şi la frînă cu cele solicitate pe plan internaţional, dar realizarea lor nu am finalizat-o încă. La fel şi problema instalaţiilor electrice pentru care cu ani în urmă s-a renunţat la un import. Trebuie să precizăm că noi am făcut vagoane foarte bune şi bine dotate, vagoane speciale, vagoane prezidenţiale, deci sîntem în măsură să facem şi vagoane pentru Calea Ferată Română".

La rîndul său, directorul I.V.A., inginerul Mihai Şurani, ne-a declarat: „Problemele deficitare sînt cele enumerate de domnul director Moş. Să nu uităm că în timp ce alte ţări avansau în cercetare şi producţie, noi stagnam. În noile condiţii deschise de Revoluţia din Decembrie, cînd nu mai există restricţii privind integrarea, considerăm că putem asigura din import boghiul şi releul fiind astfel în măsură să producem vagoane de călători pentru trafic internaţional".

Întrebarea care se pune este dacă I.V.A. poate produce sau nu vagoane competitive de călători pentru traficul internaţional? Din cele enunţate de interlocutorii noştri răspunsul este da, avînd în vedere experienţa şi dotarea în această direcţie. Trebuiesc sau nu importate cele două piese de bază? Da, normal e mai ieftin să importi două piese decît un vagon întreg. Şi ceea ce este mai important este că aceste vagoane se pot realiza chiar în acest an sau în prima parte a lui '91.

MIRCEA ŢIŞCĂ

Duminică, 18 martie 1990 ora 10,15 pe stadionul „Strungul" va avea loc o slujbă religioasă care se va oficia cu ocazia punerii pietrei de fundație la noua tribună. Slujba va avea loc înaintea jocului de fotbal Strungul — CFR Timișoara. (86489)

anica publicitate

ANIVERSĂRI

Cu ocazia ieșirii la pensie a iubitului nostru TEODOR CUCI, îi transmitem multă sănătate și fericire. Soția, fiicele, ginerele și nepoțelele. (2)

Cu ocazia ieșirii la pensie a domnului Roșca Ioan, maistru la CET, UTA colegii de serviciu îi urează sănătate, fericire și „La mulți ani!" (86270)

Cu ocazia împlinirii vârstei de 18 ani, îi urează lui Simona Zimbran din Pîncota sănătate și „La mulți ani!" sora, bunica și părinții.

6 boboci de trandafiri și copilărie fericită și „La mulți ani!" Gal Anica Ioana cu ocazia împlinirii a șase anișori: Părinții bunicii din Hodod, mătușa, unchiul și Florinel. (86845)

VÎNZĂRI — CUMPĂRĂRI

● Vînd mașină de tricotat Veritas 360, telefon 61371. (86085) ● Vînd casă 4 camere, bucătărie, baie, pivniță, grădină, str. Gh. Doja 35. (86088) ● Vînd vană cu cazan pentru baie, str. Clujului nr. 131/a. (86025) ● Vînd casă cu trei camere, bucătărie, anexe, str. Făt-Frumos 27 sau schimb cu bloc proprietate personală, 2 camere, bucătărie, baie, gaz, etajul I-II, telefon 15666. (86026) ● Casă de vînzare, str. Gheorghe Sion 25, Mureșel. Grecu. (86028) ● Vînd urgent Dacia 1300 la preț convenabil. Ghioroc nr. 9, telefon 280. (86046) ● Vînd sau schimb apartament 4 camere cu 2 camere sau casă, vînd Volkswagen 1300 cu piese de schimb, telefon 42190, după ora 16. (86054) ● Vînd acumulator auto, rochie mireasă mărimea 42-42, calea Aurel Vlaicu, bloc Z 24, scara A, ap. 6. (86064) ● Vînd Skoda 1000 MB, stare bună, telefon 63171, după ora 17. (86077) ● Vînd butelie, telefon 17558. (86079) ● Cumpăr bicicletă medicală. Informații, telefon 15288, între orele 14-17. (86083) ● Vînd aragaz voiaj, nou cu butelie, aspirator „Ideal", telefon 18546. (86068) ● Vînd mașină tricotat „Veritas" 2 paturi, 360 ace. Informații, telefon 42418, după ora 18. (86220) ● Vînd sufragerie dormitor, cameră combinată, recamier cu ladă, canapea, dulap 2-3-4 uși, fotolii, bucătărie, vitrină, Alfa, bloc 27, ap. 1. (86235) ● Vînd Dacia 1300, fabricată 1979, preț convenabil, telefon 61239. (86315) ● Vînd casă cu grădină, comuna Fintînele 185. Telefon 33190. (3)

● Vînd sau schimb apartament 3 camere, proprietate personală București, pentru 3-2 camere Arad, telefon 11259. (86502) ● Cumpăr teren pentru casă central. Malul Mureșului și schimb apartament 2 camere cu 3 camere, proprietate, zona centrală, piața UTA, bloc U 4, scara A, etajul I, ap. 1. (86505) ● Vînd telecolor, pătuț alte mobile, mașină spălat automată și mică, dormitor, carpete și alte obiecte casnice, telefon 73132-15322. (86507) ● Vînd casă mare, 5 camere, dependințe cu grdină și încălzire centrală, Sînleani 285. (86511) ● Vînd magnetofon Rostov în garanție și Dacia 1310 TLX breac, telefon 18240. (86430) ● Vînd mașină de cusut electrică și televizor mare, telefon 42279. (86431) ● Vînd Dacia 1300 în stare bună. Informații, telefon 65348. (86432) ● Vînd Dacia 1300 comuna Vladimirescu, str. Republicii nr. 31. (86438) ● Vînd orgă X Yamaha PSR 16 și PSR 32, telefon 17723 Arad. (86439) ● Vindem mașină de scris Optima cu car mare. Informații Pecica nr. 2187, telefon 508. (86440) ● Vînd dormitor „Florina", bicicletă, mobilă bucătărie, aragaz, alte mobile, obiecte de gospodărie, carpete, telefon 73132; 15322. (86441) ● Vînd televizor color Blaupunct + video JVC recorder, telefon 68922 după ora 16. (86442) ● Vînd urgent CEC, Dacia 1300, telefon 35747, între orele 18-21. (86444) ● Vindem (schimbăm) cu casă, apartament cu 3 camere decomandate, telefon 43768 orele 17-21. (86445) ● Vînd IMS pe benzină Orăștie, telefon 956/47333, după ora 16. (86453) ● **Cumpăr casă singur în curte, încălzire centrală, central, garaj, telefon 34169.** (86454) ● Vînd cărucior pliant import, radiocasetofon dublu casetă mare, telefon 30852. (86456) ● Vînd rochie mireasă, import, informații, telefon 40781. (86457) ● Vînd videorecorder Sharp, telefon 960/67035. (86371) ● Vînd casă cu grădină mare în Gai. Informații, în str. Spătaru Preda 32, după ora 16. (86154) ● Vînd motor Mercedes diesel 220 cu cutie viteză, două stopuri spate, una baie ulei, pentru injectoare și patru pistoane, telefon 38671. (86401) ● Vînd apartament 4 camere, etajul IV, Micălaca, telefon 49287. (86165) ● Cumpăr bloc motor CZ 175 telefon 40415. (86168).

SCHIMBURI DE LOCUINȚE

● Schimb apartament 2 camere, etajul I gaz proprietate personală, Arad cu 1-2 camere Salonta, Calea A. Vlaicu, bloc A 7, scara C, ap. 31. (86134) ● Schimb sau vînd apartament 2 camere, proprietate personală în zona Vlaicu, etajul IV, doresc 3 camere, inclus Micălaca, Alfa, telefon 46270, după ora 17. (86106) ● Schimb apartament, proprietate personală, 3 camere, decomandate, etajul I, central, Baia Mare cu similar Arad, exclus zona Micălaca. Informații, Lipova telefon 960/61767, după ora 19. (86357) ● Schimb garsonieră confort I, proprietate stat în zona A. Vlaicu, cu apartament 2 camere, în zonă similară, telefon 40131. (86363) ● Schimb apartament 3 camere, confort I, cu casă particulară, telefon 41188, între orele 18-20. (86413) ● Schimb bloc, proprietate personală cu trei camere, cu casă cu grădină, telefon 22410, după ora 16. (86412) ● Schimb locuință, proprietate de stat, central 3 camere, dependințe, încălzire cu lemne cu apartament bloc 3 camere, în Alfa, telefon 24194, între orele 16-20. (86417) ● Schimb apartament 2 camere proprietate de stat, Micălaca 104, cu similar Grădiște, telefon 22296. (96437) ● Schimb garsonieră, confort I, proprietate de stat, Oradea cu similar sau apartament Arad, telefon 31650. (86449) ● Schimb casă ILLA Aradul Nou str. Constituției, 3 camere, anexe, grădină mare, curent trifazic, irigație cu pompă pentru culturi intensive, vie, pomi fructiferi, cu casă ILLA, 2 camere și grădină mică în Pîrneava, preferabil zona Spitalului județean. Informații, telefon 31543, după ora 16. (86452)

ÎNCHIRIERI

● Primesc fete în gazdă, Dimitrov 25, telefon 31145. (86419)

DIVERSE

● Bărbat serios de profesie șofer, doresc căsătorie cu o femeie serioasă, vîrsta 40-45 ani. Adresa Mladin Petru, bloc 230, ap. 13, Micălaca. (86434)

● Dactilografiez acte, lucrări diplomă, declarații notariale, procuri speciale. Adresați, telefon 18966, după ora 16. ● Caut ajutor menaj, telefon 21636, după ora 14. (86463).

DECESE

Cu durere în suflet anunțăm încetarea din viață a scumpei noastre mătuși ELENA FINANȚ. Înhumarea 16.03.1990 ora 15 de la capela cimitirului Eternitatea. Familiile îndoliate Cernea și Toma. (1)

Cu profundă durere anunțăm fulgerătoarea moarte a scumpei noastre soră și cumnată BĂLAȘ CATIȚA în etate de 68 ani. Înmormîntarea are loc în 16 martie, ora 16 la cimitirul „Eternitatea" de la domiciliu. Familia îndoliată. (86482)

CONDOLEANȚE ANUNȚURI DE FAMILIE

Un pios omagiu și dureroasă aducere aminte dragului nostru soț, tată și bunic IANCĂU FILIMON, la împlinirea unui an de la deces. Comemorarea la mormîntul din cimitirul „Eternitatea" sîmbătă 17 martie 1990 ora 16. Soția și copii. (86296)

Colegii de la IEELIF Arad împărtășesc durerea colegului lor Both Ioan, pricinuită de trecerea în neființă a tatălui. Dumnezeu să-l ierte! (86471)

Sîntem alături de familia BOTA IOAN, greu încercată prin pierderea surorii din București. Familiile Mircules-cu, Miron, Faur, Balint, Pîncotan. (86581)

Sîntem alături de familia ing. BOTH IOAN, în greaua încercare pricinuită de moartea tatălui. Familia Pop Ioan. (86495)

Pios omagiu iubitului meu soț Coroban Ioan din Socodor la împlinirea a 4 ani de la despărțire. Soția Florica. (86179)

La 14 martie se împlinește un an de la plecarea dintre noi a celei care a fost Popa Margareta. Comemorarea sîmbătă 17 martie, ora 13 la Catedrala ortodoxă română. Familia. (s6351)

Cu aceeași durere anunțăm că la 16 martie se împlinește un an de cînd a trecut în neființă cel care a fost tată și bunic Ivan Gheorghe. Nu te vom uita niciodată. Fiul, nora și nepotul. (86398)

Mulțumim tuturor rudelor cunoștințelor, care prin prezență și flori au fost alături de noi, în clipele grele pricinuite de pierderea celei mai scumpe ființe Kaflikiewicz Klara. Familia îndoliată. (86465)

Sincere condoleanțe doamnei profesoare Maria Tolan la decesul mamei. Colectivul Școlii nr. 13. (86498)

BAZA JUDEȚEANĂ DE APROVIZIONARE TEHNICO MATERIALĂ ARAD
Str. Cîmpul Liniștei nr. 1

Încadrează:
— 1 șef depozit (șef birou aprovizionare desfacere) salar 3720-4740.
— 2 economiști pentru birou depozite plan-salarizare salar 2965-4390.
— 1 economist financiar-contabilitate salar 2965-4390.
— 1 șef birou financiar-contabilitate salariu 3560-4560.
— 3 merceologi sau merceologi pr. salariu 2255-3175.
— 1 contabil sau contabil pr. salariu 2255-3175.
— 2 maiștri mecanici salariu 2995-3765.
— 2 gestionari materiale salariu 2745-3560.
— 2 lucrători comercali salariu 2140-2810.
Încadrările se fac conform Legii nr. 12/1971 și Legea 57/1974.
Informații la telefon 43663 interior 42 sau 43. (319)

INSPECTORATUL SILVIC JUDEȚEAN ARAD
Str. Episcopiei nr. 48

Angajează prin concurs revizor contabil principal. Condițiile de studii, vechime și salarizare sînt cele prevăzute de Legea nr. 12/1971 și Legea nr. 57/1974. Concursul va avea loc la sediul inspectoratului în data de 2 aprilie 1990, ora 9. (323)

UNIUNEA JUDEȚEANĂ A COOPERATIVELOR DE CONSUM ARAD
Bulevardul Revoluției nr. 50

Încadrează contabil șef pentru Cooperativa de consum Zărand.
Condiții: Studii medii și cel puțin 5 ani vechime în funcții economice de specialitate.
Informații suplimentare la sediul UJCC Arad, telefon 30330, (interior comp. personal sau 35695, contabil șef). (289)

DIRECȚIA COMERCIALĂ A JUDEȚULUI ARAD

Reamintește publicului consumator că, în vederea asigurării celor două zile de sîmbătă liberă pe lună pentru lucrătorii din comerț, unitățile comerciale vor funcționa sîmbătă cu un număr restrîns de unități, deschise prin rotație (sîmbăta I și III; II și IV), după orarul afișat la fiecare unitate.
Unitățile de legume -fructe vor fi închise sîmbătă începînd cu ora 13, pînă luni ora 13, cu excepția unităților din piețele agroalimentare care vor fi deschise sîmbăta după-amiază. Magazinul „ZIRIDAVA" va fi deschis sîmbătă între orele 8-16.
Facem apel la publicul cumpărător să se aprovizioneze în zilele de joi și vineri în vederea evitării aglomerației în zilele de sîmbătă la magazinele alimentare. (317)

I.T.S.A.A.I.A. ARAD, AUTOBAZA NR. 2 ARAD
Piața Meresiev nr. 5

Angajează:
— mecanici auto — categ. 2-4,
— electrician forță (de preferință să aibe calificare și pentru auto).
Încadrarea se face, conform prevederilor Legii 12/1971 și Legii 57/1974.
Informații telefon 18480 — 18771. (321)

ÎNTREPRINDEREA DE ACHIZIȚII A PRODUSELOR DE ORIGINE ANIMALĂ ARAD

Pentru perioada 20.III. — 10.V. 1990 organizează în P-ța Mihai Viteazul și P-ța Filimon Sîrbu puncte de sacrificare a mieilor în condiții de igienă, iar pieile se preiau de către delegatul unității la prețuri avantajoase, conform decretului apărut în luna februarie 1990. (320)

I.C.R.A. ARAD
Str. Episcopiei nr. 32

— încadrează conform Legii nr. 57/1974 și Legii nr. 12/1971, recepționeri pentru depozitul de ambalaje.
Informații suplimentare la sediul întreprinderii și la telefon 19955 interior 19. (315)

CAP „TIMPURI NOI" PECICA
Vinde sorg pentru mături. Informații telefon 31248
(279)

AGENȚIA TEHNOFORESTEXPORT ARAD
Str. 6 Vînători nr. 35/A

Valorifică la intern diverse tipuri de mese pliante și combine muzicale.
Informații la sediul agenției. (285)

I.J.T.L. ARAD
Angajează de urgență doi mecanici locomotivă L.D.H.
Informații telefon 21995 interior 136. (324)

I.J.T.L. ARAD

Anunță publicul călător că pe traseul „trenului electric" Pîncota — Radna, începînd cu data de 15.03.1990 se introduce în paralel cu actualul mod de vînzare a biletelor, sistemul de autotaxare în tren, în vederea acestuia călătorii își pot procura biletele de la unitățile cooperației din zonă. (325)

COOPERATIVA DE CONSUM MUNICIPIUL ARAD

Vinde pui roșii, în data de 19 martie 1990, ora 8, la gospodăria anexă de la „Han de la răscruce". (322)

ȘCOALA NR. 8 ARAD
Str. Mestecăniș nr. 7-15

Angajează paznic de noapte.
Informații la telefon: 42720 sau la sediul școlii. 326)

REDACȚIA ȘI ADMINISTRAȚIA: Arad Bulevardul Revoluției nr. 81. Telefoane: secretariat 13302, administrația și publicitate 19404. Redactor șef: DUMITRU TOMA.

Adevărul

Cotidian independent al județului Arad

ANUL II | Nr. 72 | Simbătă, 17 martie 1990 | 4 pagini — 1 leu

Procesul de la Timişoara (VIII)

Miercuri, de dimineață, procesul a intrat în cea de a doua fază a sa: audierea martorilor, moment așteptat cu firească nerăbdare de toți cei prezenți în sală și care — se presupune — va clarifica multe din semnele de întrebare adunate de-a lungul nesfîrșitelor interogatorii. Înainte însă de a stărui asupra depozițiilor acestora considerăm util să mai invedeărăm cîteva din mărturiile unor inculpați îndeosebi în ceea ce privește al doilea cap de acuzare pentru care au fost trimiși în judecată: favorizarea la genocid. Aceasta pentru a se putea contura mai bine — prin compararea cu spusele martorilor — acel adevăr pe care cu toții ni l-am dorit și ni-l dorim cît mai întreg. Și nealterat. Așa cum, din păcate, nu s-a întîmplat pînă acum. Ce-i drept, timp mai este, dar vorba cuiva: acest timp nu prea pare a se scurge în favoarea adevărului...

Așadar, în ce a constat favorizarea la genocid și cum a reieșit ea din mărturisirile celor în cauză? Iată, pe scurt, filmul acelei seri și acelei nopți de 18 spre 19 decembrie, ca și a următoarelor două zile la capătul cărora trupurile a 40 de martiri au fost mistuite de flăcări. Fără a lăsa vreo urmă, un nume, o cruce pentru creștinească închinăciune și aducere aminte... Era în jurul orei 23,30 cînd „comandoul" desemnat se pune în mișcare. Direcția: Spitalul județean. Scopul: total necunoscut. Chiar și pentru — zice-se — Corpodeanu, fostul locțiitor al șefului Miliției județene, care știa doar că este vorba de o misiune. Că pentru executarea ei s-au adus mai multe cearceafuri, evident, acest lucru nu are nici o legătură cu natura misterioasă a acțiunii. Și cu acuzarea că ea ar fi fost premeditată, pregătită din timp... Cît despre ex-directorul Institutului de tehnică criminalistică, Nicolae Ghircoiaș, firește, că, la fel, se poate spune că n-a avut știință, singurul asupra căruia se îndrepta în mod sigur acuzatorul deget fiind dr. Ovidiu Golea, fostul director al amintitului spital. Cel puțin așa se desprinde din mărturiile cvasimajorității „desantului autopurtat". Cert este că după așa-zisa (ne)identificare a cadavrelor se trece la treabă. Cu grijă, cu răbdare și pentru a nu jena, pe întuneric. „Zău, că nu știu pentru ce s-a stins lumina din curte!" declară senin Eugen Mișa. Chiar, oare pentru ce?

A refuzat sau s-a opus într-un anume fel cineva să execute macabrul ordin? Da, maiorul de judiciar Iosif Veverca, singurul care a protestat e adevărat, nu prea vehement: „De ce tocmai noi, ofițerii, să facem așa ceva?" Ceilalți: Peptan, Avram, Grul, Preda și Mișa fiind „ocupați" au preferat să tacă și să-și vadă mai departe de treabă. Că și așa, mai cu una, mai cu alta, i-a prins dimineața. Ce au făcut

M. DORGOȘAN

(Cont. în pag. a III-a)

Scrisorile și coletele poștale spre și dinspre străinătate — nu mai sînt controlate

Nici o scrisoare sau colet poștal spre și dinspre străinătate nu mai este controlat de unitatea specială a securității, care efectua această acțiune în clădirea Direcției de Transporturi Poștale din București — a declarat vineri ziariștilor români și străini generalul major Nicolae Cerbu, specialist în domeniul telecomunicațiilor.

Dl. Cerbu, a convocat, din însărcinarea ministrului apărării naționale, pe ziariști pentru a le prezenta modul cum se făcea interceptarea coletelor și scrisorilor de către securitate a subliniat că această activitate a fost întreruptă încă de la 22 decembrie 1989, iar o echipă a procuraturii militare a examinat și cercetat întreaga procedură care se executa asupra trimiterilor poștale. Pe aceeași linie, s-a relevat că în întreaga țară instalațiile de ascultare au fost dezafectate, demontate și transportate la unitățile militare, iar încăperile respective au fost predate organelor locale de telecomunicații. Pentru a întrerupe interceptarea trimiterilor poștale o echipă a M.AP.N. a preluat încă în ziua Revoluției, această clădire, oprind orice activitate viitoare a unității speciale care se ocupa cu această afacere. Membrii unității au fost, la rîndul lor dezafectați.

Lumea de ieri, lumea de azi

Sărăcie a fost mereu în țara asta bogată. Cine nu-și amintește, de pildă, de greutățile din anii '50, de lipsurile create nu doar de război, ci și de „restructurarea" economiei? Pîinea era pe cartelă, stofa pe puncte, carnea nu se găsea. Părinții povesteau copiilor că viața poate fi și altfel, că pe vremea lor se trăia mai bine. Oamenii sperau, continuau să spere, fiindcă ultimul lucru de care ne despărțim în viață este speranța.

Îmi aduc aminte că prin '57, poate '58, școala din Micălaca a organizat o excursie „fulger" la Timișoara, pentru o plimbare cu vaporașul pe Bega. Ei bine, această primă ieșire în lume era s-o ratez pentru că sărmana bunicămea nu avea ce să-mi pună în „traistă". Noroc că în timp ce mă străduiam s-o conving că nu-mi va fi foame pînă seara, la întoarcere, una din găinile ce le avea în curte

Salamul de Sibiu

s-a auzit cotcodăcind. Gata, eram salvați! Am văzut Timișoara și, nu știu cum se face, că nu ura sau repulsia mă încearcă, azi, cînd mă gîndesc la acei ani, ci nostalgia și îngăduința.

Timpul a trecut, socialismul a devenit „multilateral dezvoltat". Spirala evoluției ne plasa mai sus, dar nu prea departe de anii '50. În vara lui '88 eram în concediu, cu copiii. Nu se poate zice că nu era un pas înainte. Și totuși. Într-una din seri, pe cînd să adormim, îl aud pe mezin respirînd greu. „Ce ai, ești bolnav?" îl întreb speriat. „Nu, tăticule, întrînd în camera lui „X" i-am găsit mîncînd salam de Sibiu. Mi-au dat și mie o felie și îmi miros mîinile. Miroase așa de fain salamul ăsta". Am înlemnit. Apoi, m-am trezit cu ochii în lacrimi și cu un nod în gît pe care îl simt și acum. Cîte pofte și dorințe refulate au explodat într-un singur gest! Azi, cînd mă gîndesc la întîmplarea de mai sus nu mă mai încearcă nostalgia sau îngăduința, ci ura. Noroc cu acei „oameni de bine", care au dat copilului o felie de salam de Sibiu. Altfel, ar fi crezut că așa ceva nici nu există. Dar, oare, există?

TRISTAN MIHUȚA

În doi... Foto: M. CANCIU

Vineri, la ora 12,30, Difuzarea presei ne-a anunțat că mîine, duminică, nu ne mai difuzează ziarul, întrucît beneficiază de simbătă liberă în fiecare săptămînă. În aceste condiții, nu știm dacă vom putea apărea duminică dimineața. În cazul în care nu apărem NU ESTE VINA NOASTRĂ.

REDACȚIA

Acuzații grave la adresa șefului postului de poliție

Ce m-a surprins, după prima oră de investigații, a fost faptul că toți cei care aveau de spus ceva împotriva șefului postului de poliție fuseseră informați că marți vom merge la Socodor. Au venit și chemați și nechemați să se plîngă de o seamă de abuzuri. Sincer să fiu, mi-au trebuit două zile de reflecții adînci pînă să mă dezmeticesc. În acest timp am citit și recitit de cîteva ori cele 17 pagini de notițe luate de-a lungul a zece ore de documentare. Oare chiar așa să fie? Omul acesta, sergentul major Dorel Petrean, șeful postului de poliție, a cărui îndepărtare din comună o cereau cu insistență semnatarii scrisorii aduse la redacție să fie cu adevărat un zbir, un impostor și un escroc? Da, asta rezulta atît din scrisoare cît și din ce-mi declaraseră cei care au venit să mă informeze. În scrisoare scrie limpede: „... A avut o comportare necorespunzătoare față de cetățenii din comună pe care i-a bătut și i-a tratat ca pe vremea lui Gheorghe Doja..." De aceea „... oamenii așteaptă să fie cercetat pentru abuzurile săvîrșite". Dar să trecem la concret. Iată ce ne-a declarat Petru Nădăban junior: „Fără motiv, împreună cu doi dintre ajutori m-a așezat pe soba fier-

În comuna Socodor

binte. Apoi m-a obligat să beau un litru de apă, să pun un deget pe podea, să mă învîrt în jurul lui și să spun: zbor. Altă dată m-a pus să-i sap grădina și împreună cu Gheorghe Adoo și Ioan Bești să crap două remorci de lemne".

Întîmplarea a făcut ca primul om pe care l-am întîlnit, cînd îl căutam pe junior, să fie tocmai Petru Nădăban senior. După primele cuvinte am văzut în el un părinte necăjit că fiul lui ...„Are 28 de ani și-i un om fără căpătîi. O avut servici bun la I.M.U.A., aci la Criș și la Arad, da o lucrat numai trei ani. Șeful de post? O avut treabă cu hoții și betivii. O fost și la mine acasă și am vorbit cu el despre fecioru meu care nu lucră, da bea pă rupte. De aceea l-o strîns cu ușa. Și bine o făcut!"

O opinie de-a dreptul ciudată am auzit-o din gura unei mame — Ana Grozav — foarte indignată că șeful de post l-a bătut la palmă pe fiul ei — Eugen Grozav — care încă n-a împlinit 18 ani. „Dar de ce l-a bătut? — am întrebat noi". „Copilu o lucrat cu mine în grădină și i-am dat niște bani să joace și el biliard". „Dar e interzis prin lege să se joace pe bani". „Or fost banii mei, ce are șeful de post cu copilu?"

Tot că ar fi fost bătuți fără motiv ni s-au plîns și Ioan Palcu, paznic la C.A.P., Ioan Bești,

T. PETRUȚI

(Cont. în pag. a III-a)

Să vorbim despre... modă!

Cu ing. DANIELA GLIGOR, șef atelier proiectare-prototipuri de la Întreprinderea de confecții Arad

— N-am trecut pragul echinoxului de primăvară și semnele celui mai dorit anotimp sînt vizibil marcate în peisajul citadin și de vestimentația trecătorilor. În conversațiile feminine, prin bombardamentul informațional la care sîntem atît de supuși, găsește totdeauna cale liberă un anume subiect pe care într-un moment de răgaz, îl „forfecăm" și noi. Așadar, Daniela, să vorbim despre modă!

— Tocmai am fost la seminarul de informare asupra tendinței modei de primăvară — vară 1990, organizat la București de Asociația Wollmark. De-acolo, vești liniștitoare! Vom putea purta, considerîndu-ne în pas cu moda, fuste de toate lungimile — oprite deasupra genunchiului sau bătînd glezna, pantaloni de diferite lungimi — începînd cu cknikers-ul mulat ca un ciorap și pînă la pantalonul amplu, cu aspect de fustă, lungimea lor permițînd, de asemenea, un larg evantai de opțiuni. Amănunte importante: revin în prima linie fustele plisate, fustele drepte cu multe drapaje mătăsurile nu neapărat naturale, dar obligatoriu unii!), tesăturile de lînă și in. Semnul anului este muselina, acea mătase cu transparență de vis, din care fiecare femeie, pentru a fi la modă, este „obligată" să poarte fie o eșarfă, fie o fustă maxi (bineînțeles peste o alta, mini, din material mat), sau numai mînecile rochiei sau bluzei.

— Care sînt culorile „răsfățate" de creatorii de modă în acest an?

— Pe primul loc albul și combinația alb-negru. Alte combinații de succes sînt culorile în nuanțe acide, tari în colaborare cu negru și bulinele albe pe fond colorat. O fustă verde-kaki, purtată cu o bluză maro-kaki și un blezer galben-nisip sînt, spre exemplu, un mod ideal de combinație vestimentară.

— Am încercat să-mi imaginez aceste nuanțe și cred că te-ai exprimat foarte exact, cînd ai spus „un mod ideal", în tălmăcirea mea, aproape imposibil de atins de noi, trecătoarele de rînd. Revenind cu picioarele pe pămînt, ce pregătește întreprinderea de confecții?

— La creație, pregătim colecțiile pentru partenerii străini. Și pentru piața internă avem în curs de definitivare o colecție primăvară-vară. Intenționăm să prezentăm public o colecție de autor la care am dori să testăm opiniile spectatorilor și să ținem seama de acestea. Și în secțiile de producție este primăvară, adică se lucrează pentru acest sezon.

— Cui sînt destinate frumoasele și modernele confecții aflate pe benzile de fabricație?

— Ca și în anii trecuți, în procent de aproape 80 la sută, femeilor din alte țări ale lumii...

„Din păcate!" — a fost gîndul pe care l-am rostit, în același timp, amîndouă, nemulțumite (cum sînteți și dumneavoastră stimate cititoare) că, încă, cele mai frumoase obiecte de îmbrăcăminte care se confecționează la noi, în magazinele străzii sînt cu neputință de găsit. Pînă cînd vom mai aștepta, oare, ceea ce de mult merităm?

LAVINIA STOICU

Comunicat din partea Comandamentului militar județean Arad

Pentru constituirea Comitetului municipal și județean al veteranilor de război (luptători atît în Est cît și din Vest) a pensionarilor M.Ap.N. și luptătorilor antifasciști, rugăm pe cei care fac parte din aceste categorii să participe la adunarea generală ce va avea loc în data de 23.03.1990, ora 10, la Casa Armatei Arad, B-dul Armata Poporului nr. 19, telefon 12406. Comandantul Comandamentului Militar județean Arad. (333)

Actualitatea cotidiană

• Teatrul național Timișoara prezintă marți, 20 martie a.c., în sala Teatrului de stat Arad, de la orele 16 și 18,30, comedia „Vîrstele dragostei" de Tudor Mușatescu și Sică Alexandrescu. În distribuție: Sandu Simionică, Victor Odillo Cimbru, Ana Ionescu, Irene Flamann-Catalina, Victoria Szukits Codroicel, Ștefan Sasu, Ovidiu Grigorescu, Aurora Simionică, Adela Radin Ianto, Geta Iancu, Gheorghe Stana, Corina Paraschivescu, Geta Medinschi.

• Teatrul de marionete Arad prezintă duminică, 18 martie, ora 11, în sala „Studio" a Teatrului de stat, spectacolul muzical „Dumbrava minunată".

• Luni, 19 martie a.c., ora 16,30, are loc în cadrul cercului cultural „Ioan Russu Șirianu" expunerea ilustrată cu proiecții: „Note de călătorie, Asia Centrală", prezintă dr. Emilian Căpățînă. Acțiunea are loc în sala Universității culturale, din Bd. Revoluției nr. 78.

• CSM UTA Arad organizează excursie de o zi în fiecare miercuri pe ruta Arad — Budapesta, cu plecarea din fața stadionului, dimineața ora 6 (prezentarea cu 15' înainte de plecare).

Înscrieri, la sediul clubului (Stadion UTA), din Calea A. Vlaicu nr. 36, zilnic, între orele 8—16, sîmbăta 8—12.

Solicitanții trebuie să posede pașaport individual. Au prioritate suporterii echipei UTA.

• O.J.T. Arad dispune, în această perioadă, de bilete de odihnă și tratament în stațiunea balneoclimaterică Moneasa. Se asigură condiții foarte bune de cazare, masă și cură balneară. Informații suplimentare la Filiala de turism intern din Arad, Bd. Revoluției nr. 72, telefon 37279.

• Iubitorii de drumeție sînt invitați duminică, 18 martie a.c., la o excursie pe traseul: gara Milova — sat Milova — valea Miloviței — creasta și valea Odvoșului — sat Odvoș — halta Corfeni. Distanța de parcurs, 19 kilometri. Plecarea, duminică, ora 7,50, întoarcerea, în aceeași zi, la ora 19,35. Cheltuieli de transport: 30 lei. Ghid: Binci Dan. Întîlnirea cu ghidul la ora 7,20, în fața gării C.F.R. Arad.

• Universitatea cultural-științifică Chișineu Criș organizează în perioada 1 aprilie—31 iulie 1990, următoarele cursuri practice: coafură-manichiură, croitorie, ospătari, bucătari, contabilitate, depanare radio-TV, zugravi, cofetari-patiseri, mecanici auto, vînzători-gestionari, limba maghiară. Înscrierile se fac zilnic, între orele 9—12 și 16—18, la sediul Casei orășenești de cultură, str. Bicazului nr. 8, telefon 960/20542.

De la Primăria municipiului

În ședința de lucru din data de 13 martie 1990, Primăria municipiului Arad a analizat împreună cu factorii de răspundere din cadrul I.C.S.A.P. și I.C.S. mărfuri alimentare modul de aprovizionare a populației municipiului cu produse alimentare.

Față de aceeași perioadă a anului precedent s-a constatat o îmbunătățire substanțială la aprovizionarea cu carne, preparate din carne, lapte, produse lactate, ouă etc.

Pentru a veni în sprijinul populației, conducerea întreprinderii preconizează ca pe viitor să se înființeze încă două case de comenzi, una în cartierul C. A. Vlaicu și cealaltă în Micălaca, a două magazine alimentare cu program de funcționare „non-stop" precum și a unui magazin cu produse alimentare pentru diabetici.

S-a discutat, de asemenea, posibilitatea diversificării produselor alimentare, a reintroducerii în fabricație a unor produse tradiționale de cofetărie și patiserie.

Primăria municipiului Arad a recomandat celor două întreprinderi să acorde o atenție mai mare modului de comportare a personalului din unitățile de alimentație publică cu clienții, în vederea desfășurării unui comerț civilizat.

O altă problemă pe care dorim să o aducem la cunoștința cetățenilor este aceea a instalării posturilor telefonice cu fir exterior. În acest sens rugăm pe toți cetățenii municipiului Arad care doresc să-și instaleze astfel de posturi telefonice la domiciliu să se adreseze la Direcția județeană de poștă și telecomunicații Arad, singura competentă să le soluționeze cererile.

Omul și natura — două entități inseparabile

Într-o recentă însemnare de suflet, apărută în coloanele cotidianului „Adevărul" din Arad, arătam cele două direcții importante de acțiune ale Partidului Ecologist-Umanist Fondat în Arad: omul și natura, care au fost dintotdeauna două entități inseparabile. Pe baza informațiilor primite de la cetățeni, sîntem nevoiți să facem un apel către Primăria municipiului Arad pentru a lua cele mai eficiente măsuri față de acei care nesocotesc din față grija față de natură. Despre ce este vorba? La insulele Mureș, acel loc de agrement atît de mult iubit de arădeni, s-a început o „campanie" de defrișare a copacilor pentru amenajarea de cabane particulare etc. Cine pune capăt acestei nelegiuiri?

Punînd în discuție cel de-al doilea aspect al Platformei-Program — omul —, aducem la cunoștința tuturor cetățenilor județului nostru că, pentru a veni în sprijinul rezolvării problemelor și nemulțumirilor ce-i frămîntă, Partidul Ecologist-Umanist Fondat în Arad și-a deschis un birou de relații cu publicul, ce funcționează zilnic, între orele 8—12. Cu acest prilej, facem apel către toți membrii partidului nostru, oameni de bine, oameni de diferite profesii, să țină o strînsă legătură cu sediul central al partidului, din Arad, B-dul Revoluției nr. 79, et. I, pentru a întrajutora fiecare, după posibilități, cazurile ridicate de cetățeni. Vă așteptăm!

GH. NICOLĂIȚĂ,
vicepreședintele Partidului Ecologist-Umanist Fondat în Arad, membru al Consiliului Provizoriu de Uniune Națională

SPORT • SPORT • SPORT • SPORT

Între start și sosire

• FOTBAL. În prima etapă a returului diviziei C, Motorul Arad a obținut o categorică victorie (4-0) în fața liderei clasamentului, Dacia Orăștie. Golurile au fost înscrise de Rösser, Drăgan, Drăghici (de două ori). Motorul a jucat în formația: Țapoș — Farkas, Șold, Armilie, Muntoi Cristea, Drăgan, Rösser, Sabău, Nagy, Drăghici. Au mai jucat Dolha și Huszer (P. Bencsik, coresp.).

• BASCHET. În etapa de duminică a diviziei secunde, echipele arădene au obținut victorii. La masculin, **Olimpia C.S.Ș. Arad — Transportul T. Mureș 78-58.** Punctele au fost realizate de Cociș 25, Popescu 23, Steinhübel 16, Budurean 10, Pali 2, Nan 2. În întrecerea feminină: **C.S.Ș. Mobila II Satu Mare — C.S.Ș. Constructorul Arad 53-66.** Au înscris Burusz 12, Neusatz 12, Ciupe 12, Bondor 10, Latco 7, Metzger 5, Broșovszky 4, Nastor 4.

• RUGBY. În grupa secundă a diviziei A, **Transloc Alba Iulia — Petrolul Arad 19-13 (19-6).** Pentru arădeni au înscris Iuhasz eseu, tr., l.p. și Brumă eseu. În campionatul național de juniori, un scor mai puțin obișnuit, chiar și la rugby: **C.S.Ș. Locomotiva București — C.S.Ș. Gloria Arad 108-3!!!**

C. ALEX.

PROGRAMUL DE FURNIZARE A CĂLDURII ȘI APEI CALDE MENAJERE:

— căldură — zilnic între orele 18—10;

— apă caldă — zilnic între orele 5—23.

(332)

Află de la pompieri

Despre evenimentele produse, din păcate, datorită jocului copiilor cu focul s-a mai scris în coloanele ziarului. Iată însă încă trei cazuri care îndeamnă la reflecție:

Într-una din zilele lunii februarie în jurul orei 10, izbucnește un incendiu la apartamentul familiei Medrea Nicolae din municipiul Arad. Ce s-a întîmplat de fapt? Copiii familiei Medrea, 4 la număr (cel mai mare în clasa I), rămași în casă fără supraveghere, avînd la îndemînă chibriturile, s-au jucat cu acestea incendiind lenjeria de pat, iar flăcările au cuprins în scurt timp încăperea. Din fericire vecinii au observat la timp incendiul și prin intervenția lor au salvat viața copiilor.

Un alt exemplu este cel produs în gospodăria cetățeanului Ilisie Avram din comuna Șicula. Datorită nesupravegherii copilului (care a avut chibriturile la îndemînă), acesta a provocat un incendiu care s-a soldat cu distrugerea unor importante bunuri materiale (5 000 kg furaje și o bună parte din acoperișul casei de locuit).

Cele două exemple prezentate s-au soldat, din fericire, numai cu pierderi materiale. Nu același lucru s-a întîmplat însă în cazul evenimentului produs la familia Heka Iosif, din comuna Iratoșu. În ziua de 22.02.1990, familia Heka a plecat la muncă lăsînd cei trei copii minori în supravegherea bunicii. Aceasta, la rîndul ei, a părsit casa în jurul orei 10, lsînd copiii fără supraveghere și închiși în casă. Copii descoperă chibriturile lăsate la îndemîna lor, se joacă cu ele incendiind lenjeria de pat. Cu toată intervenția energică a vecinilor care au salvat doi copii, micuța Heka Lavinia în vîrstă de 8 luni a decedat din cauza arsurilor și gazelor toxice inhalate.

Cpt. NICOLAE BĂȘOIU

Anunț

I.C.S.M. TEXTILE ÎNCĂLȚĂMINTE ARAD invită locuitorii municipiului Arad înscriși la magazinul „Ziridava" pentru cumpărarea de frigidere și congelatoare să se prezinte pentru a cumpăra aceste bunuri după cum urmează:

— frigidere cei înscriși pînă la numărul 175;

— congelatoare cei înscriși pînă la numărul 112.

cinematografe

DACIA: O lume nebună, nebună. Seriile I și II. Orele: 9,30, 13, 16, 19.

STUDIO: Trandafirul galben. Orele: 10, 12, 14, 16, 18, 20.

MUREȘUL: 2 000 de leghe sub mări. Seriile I și II. Orele: 10, 13, 16, 19.

ARTA: Cineva acolo sus mă iubește. Orele: 9, 11, 13, 15, 17, 19.

PROGRESUL: Monte Carlo. Seriile I și II. Orele: 15, 18.

SOLIDARITATEA: Solitarul de la Fortul Humboldt. Orele: 16, 18.

GRĂDIȘTE: Scufundare la mare adîncime. Orele: 16, 18.

televiziune

Sîmbătă, 17 martie

10,00 Actualități; 10,15 Rubrici în reluare din emisiunile în limbile maghiară și germană; 11,15 Studioul filmului pentru tineret „Stan și Bran"; 12,25 Actualități; 12,40 Ora de muzică; 13,40 Teleclubul de sîmbătă; 15,30 Fotbal: Farul — F.C.M. Brașov; 17,15 Ferestre spre lume; 18,15 Muzică și publicitate; 18,20 Bun găsit, tinerețe!; 19,10 Desene animate; 19,30 Actualități; 20,15 Teleenciclopedia; 21,00 Film artistic „În numele papei-rege" (film italian); 22,45 Varietăți... pe Champs Elysées; 23,25 Actualități; 23,40 Videodiscotecă.

Cu privire la desfășurarea unor activități economice pe baza liberei inițiative (I)

Potrivit Decretului-Lege nr. 54/1990 și a Normelor Guvernului nr. 201/1990, date în aplicarea acestuia, au fost reglementate în cea mai mare măsură, toate problemele legate de organizarea și desfășurarea unor activități pe baza liberei inițiative particulare, dintre care menționăm:

I. În principiu, se pot organiza prin liberă inițiativă de către cetățenii cu domiciliul în România orice activități de producție, comerciale și prestări de servicii, cu excepția următoarelor: fabricarea și comercializarea de produse explozibile și toxice: fabricarea și comercializarea de droguri și narcotice; fabricarea și comercializarea de otrăvuri; fabricarea și comercializarea de instalații și echipamente nucleare și radioactive; fabricarea și comercializarea de echipament militar; fabricarea, comercializarea de muniții și repararea de armament; producerea și comercializarea de materiale pornografice; înființarea de case de toleranță; activități de comerț cu inamicul; remedii secrete (vrăjitorie, ghicitori); prelucrarea tutunului; practicarea jocurilor de noroc de orice fel; extracția și prelucrarea țițeiului și gazelor naturale; prospectarea extracția cărbunelui, minereurilor feroase, neferoase, nemetalifere, a sării și minereurilor de metale rare, pietre semiprețioase; fabricarea spirtului; comerțul cu scop de contrabandă și speculativ și imprimarea hărților.

II. Formele sub care se pot organiza activitățile, pe baza liberei inițiative, sînt următoarele:

1) întreprinderi mici, cu un număr de cel mult 20 salariați;

2) asociații cu scop lucrativ, cu un număr de cel mult 10 salariați;

3) asociații familiale;

4) activități prestate de persoane fizice, în mod independent.

Unitățile menționate pot desfășura o activitate de producție, comercială, sau prestări servicii, atît pentru intern (România), cît și pentru extern (export, import și prestări servicii externe).

III. Organizarea activităților pe baza liberei inițiative, se poate face numai pe bază de autorizație, care pentru întreprinderile mici și asociațiile cu scop lucrativ se eliberează de Primăria județului, prin Administrația financiară, iar cele pentru asociațiile familiale și al persoanelor fizice ce prestează activități în mod independent, de către primăriile municipale, orășenești și comunale, prin organele financiare locale.

În vederea eliberării autorizației menționate mai sus, este necesar obținerea unor avize și acorduri și anume: a) acordul Direcției de arhitectură din cadrul primăriei județene (pentru orașe și comune) și municipale (pentru municipiu); b) aviz sanitar — Ministerul Sănătății — inspectoratele teritoriale; c) aviz P.S.I. — Comandamentul Pompierilor; d) aviz metrologie pentru laboratoare și ateliere AMC — Inspecția generală pentru standardizare, metrologie și calitate; e) acord pentru alimentarea cu apă și canalizare — grupurile sau întreprinderile județene de gospodărie comunală și locativă; f) acord alimentare cu energie electrică — întreprinderile de distribuție a energiei; i) acord pentru alimentare cu combustibil sau pentru termoficare — Ministerul Petrolului — grupurile sau întreprinderile de gospodărie comunală și locativă; h) acord telecomunicații — Ministerul Poștelor și Telecomunicațiilor; i) acord pentru trafic C.F.R. — Ministerul Transporturilor. (acordurile și avizele de la lit. d—i, trebuie obținute numai în cazul efectuării unor lucrări din domeniul respectiv).

În toate cazurile în care libera inițiativă se organizează sub forma întreprinderilor mici și asociațiilor cu scop lucrativ (pct. II/1, și II/2), este necesar „acordul" Comisiei Naționale pentru Industria Mică și Servicii, acord care se eliberează pe baza unei cereri, în termen de 15 zile și de regulă necondiționat, cu excepția cazurilor în care activitățile privesc domeniul sănătății, învățămîntului și a comerțului exterior, cînd pentru obținerea acordului este necesar și avizele ministerelor de resort.

De asemenea, în cazul în care asociațiile familiale și personale fizice (pct. II/3 și II/4) desfășoară și activități de import, export sau prestări servicii (consulting, exportul pe bază de comision de produse și servicii ale întreprinderilor mici, operațiuni comerciale în zonele libere din porturi, reexport, lohn, tranzit, switch, leasing), este necesar și acordul Comisiei Naționale de Industrie Mică și Servicii, cu avizul Ministerului Comerțului Exterior.

(va urma)

PAVEL BELEAN,
directorul Administrației financiare a jud. Arad

Procesul de la Timișoara

(Urmare din pag. 1)

mai apoi? Păi ce face fiecare la sfîrșitul unei zile (pardon, nopți) de muncă: s-au întors la sediu, s-au odihnit puțin și mai pe urmă, au luat masa la cantina inspectoratului. Apropo. S-a gîndit cineva că ceea ce întreprind este ilegal? Bineînțeles că nu, doar era un lucru normal ca cele 40 de cadavre să fie duse la București pentru identificare și conservare. Cum putea Bucureștiul să le identifice... mai bine decît timișorenii sau pentru ce totul s-a petrecut la adăpostul nopții — sînt întrebări pe care nimeni dintre cei prezenți atunci la Morga spitalului nu și le-au pus. Sau chiar dacă și le-au pus au preferat să tacă. Ordinul era ordin și el trebuie executat, indiferent de absurditatea lui.

Mai departe, se cam cunoaște ce a urmat. Autofrigorifica cu misterioasa ei încărcătură, precedată de o Dacie 1300 în care se găseau ca șoferi de rezervă Preda și Peptan (cită prevedere demnă de o cauză mai bună!) a ajuns pe autostrada Pitești—București, unde, la km 36, ea a fost preluată de „schimbul doi" condus de colonelul Ion Baciu, fostul șef al Direcției economice din Inspectoratul General al Miliției. Nu înainte însă de a-i înlocui numerele originale cu altele false. Așa, ca să i se piardă (dar, uite că nu s-a pierdut...) orice urmă. Nu peste multe ore, crematoriul a început să funcționeze din plin sub atenta supraveghere a fostului colonel de securitate, „retrogradat" la simplu controlor de cimitire — Gheorghe Ganciu și a directorului micii „uzine a morții" — Iosif Emilian Zamfir. Celor patru muncitori „de serviciu" li s-a acordat pe loc o „soldă" de cîte 2 000 lei însoțită de un „înscris nevinovat" privind secretul cel mai desăvîrșit cu privire la cele întîmplate. Așa s-a încheiat acțiunea de... identificare și conservare a celor 40 de martiri ai Timișoarei.

ARIS ARAD
ASOCIAȚIA LUCRATIVĂ DE PE LÎNGĂ ASOCIAȚIA SPORTIVĂ „STRUNGUL"

Arad, Calea Victoriei nr. 221 vă oferă, începînd cu data de 15 martie a.c. următoarele:

— PIZZA, începînd cu ora 17 a fiecărei zile, la cantina restaurant, deschisă zilnic, 30 locuri;

— îngheț și bere inclusiv pentru acasă, la orele de vîrf;

— dineuri, întîlniri festive etc., în zilele de sîmbătă și duminică de la ora 17, cu asigurarea completă a serviciilor la cantina-restaurant;

— recondiționări planetare Dacia 1300;

— spălat autoturisme.

Tarife accesibile. Vă așteptăm.

(331)

Recent, în orașul Nădlac a avut loc primul Congres al Uniunii Democratice a Slovacilor și Cehilor din România. ÎN FOTOGRAFIE: aspect din timpul desfășurării lucrărilor. Foto: SYKORA ȘTEFAN, Nădlac

Acuzații grave la adresa șefului postului de poliție

(Urmare din pag. 1)

Moise Șoica și încă un cetățean căruia nu i-am reținut numele; nu și l-a spus prea clar și nici nu prea avea stabilitate.

Dar cea mai gravă acuzație care i se aduce șefului de post este furtul și mita. Gheorghe Cosma, șofer la S.P.P. Pecica, ne-a declarat că în toamna anului 1988, șeful unei ferme din Socodor a I.A.S. Chișineu Criș, inginerul Vasile Rogojenaru, a trimis două remorci de porumb nedepănușat la el acasă pentru șeful de post. După ce l-a depănușat, a fost încărcat în ARO-ul condus de Dănuț Tăureanu și transportat, în două ture, undeva. Tot Gheorghe Cosma ne-a mai declarat că lucrînd pe o autobasculantă a I.E.E.L.I.F., făcea transporturi clandestine de nisip și balast unor cetățeni din comună. Din încasări, o parte (periodic) o „sacrifica pentru amenzi (să aibă șeful acoperire), iar o alta era cota parte a șefului de post — 300—500 lei.

Acuzații foarte grave la adresa tuturor celor implicați în această „afacere". Cercetările ce vor fi întreprinse — de cei în drept, fiindcă, neapărat, această acuzație, ca și celelalte trebuie cercetate — vor lămuri lucrurile, iar noi ne vom face datoria și ne vom informa cititorii cu rezultatul lor.

Lista celor cu care am stat de vorbă e mult mai mare. Spațiul tipografic restrîns nu ne permite însă să prezentăm punctul de vedere al fiecăruia. Cu toate acestea ținem să subliniem cîteva concluzii. Mai întîi faptul că la mulți oameni am întîlnit o viziune greșită asupra necesității respectării legilor țării. În Socodor copiii de orice vîrstă circulă cu bicicleta pe unde vor. În Socodor se circulă cu autoturismul fără permis de conducere. În Socodor se fură porci, oi, păsări dar hoții nu sînt prinși etc. Tot în Socodor, de cînd șef al postului de poliție este sergentul major Dorel Petrean (un an și jumătate) s-au aplicat 47 de amenzi, prin procese verbale, pentru tulburarea ordinii publice și stare de ebrietate, iar prin amenzi pe loc s-a depus la C.E.C. suma de 67 000 lei. Aceasta ne spune că la Socodor starea infracțională este destul de ridicată, că există anumiți oameni care nu vor să intre în rînd cu lumea. A făcut șeful de post abuzuri? Fără îndoială. Prea multe reclamații pledează pentru această concluzie.

În tot cazul ținem să remarcăm că majoritatea celor cu care am stat de vorbă au arătat că „poliția are treabă numai cu hoții și bețivii". Posibil. Dar și aceștia trebuie tratați tot ca „oameni", indiferent de ce fapte se fac vinovați. Deoarece, ca organ al ordinei publice, și polițistul trebuie să-și exercite atribuțiile tot conform legii.

Primim de la Poliția județului

În seara zilei de 15 martie, în jurul orelor 20—21, în localitatea Cintei s-a produs un accident de circulație. Victima, Gheorghe Zdrenghea, în vîrstă de 54 de ani, paznic la C.A.P., în stare de ebrietate a fost accidentat mortal de un autovehicul necunoscut.

Se presupune că este vorba de un tractor cu remorcă sau alt utilaj agricol. Cei care pot să ajute la lămurirea cazului sînt rugați să se adreseze Poliției județului, serviciul circulație, telefon 11080 sau 14440.

Flash

● Alma mater la Arad? Este un vis frumos. Pe cînd însă și o realitate? Din discuția cu primarul municipiului, domnul Silviu Ratiu, am înțeles că acest gînd nobil a găsit teren fertil și încolțește. Mai exact, se fac demersurile necesare. Pînă atunci, domnul profesor Alexandru Roz, de la Liceul „Ioan Slavici" sintetizează toate inițiativele și adună semnături de aderiune. Propunerile făcute au în vedere vreo nouă facultăți: transformarea actualelor institute de subingineri în facultăți cu profil electromecanică, material rulant, tehnologia construcțiilor de mașini și tehnologia sudurii; apoi, crearea facultăților și institutelor de agronomie, horticultură, industrie alimentară, industrializarea lemnului, industrie textilă, marketing, teologie, științe juridice, arte plastice. Salutăm inițiativele și pe cei ce se străduiesc să le împlinească! ● Timpul nu iartă: procurorul general al Republicii Cehe a relevat că acțiunea cetățenilor care au cerut în anul 1968 intervenția trupelor Tratatului de la Varșovia poate fi încadrată penal, ca trădare de țară. Deocamdată, se caută scrisoarea prin care se solicita intervenția. Cine știe unde se află? ● O întrebare, chiar două, e drept mai casnice, are și domnul Radu Borcan, din Arad, str. Desseanu nr. 7: a) de ce nu există în municipiu o unitate de reparat sifoane? și b) ce minte luminată a putut lua decizia de a desființa magazinul de desfacere a apei minerale? Luîndu-ne cu politica am uitat că lumea mai bea și apă, ba chiar și un șpriț! ● Commonwealth-ul se extinde — la 21 martie, în ziua proclamării independenței. Namibia va deveni cel de-al 50-lea membru al său. ● P.C.U.S. se lăfăie în ruble — veniturile sale bugetare se ridică la 2 568 900 000 ruble. Și totuși, banii nu aduc fericirea. ● Poliția județului nostru este îngrijorată: în două săptămîni au avut loc 11 accidente, soldate cu 3 morți și 9 răniți foarte grav. Printre aceștia din urmă, fetița Claudia Cati din Mîndruloc, în vîrstă de 3 ani, care a trecut strada într-un moment nefericit. Unde erau părinții? ● O țară, două sisteme? Așa crede Jiang Zemin, secretar general al P.C. Chinez: „Partea continentală practică socialismul de peste 40 de ani, a spus el, dar, cu toate acestea, Taiwanul poate continua (după reunificare — n.n.) sistemul său capitalist. Se poate vedea că avem o atitudine foarte clară față de Hong Kong, prin care sperăm ca acesta să-și mențină sistemul capitalist și să rămînă stabil și prosper după revenirea lui în patrie". Deși cunoaște drumul spre prosperitate, China comunistă, prin octogenarii aflați la putere, menține statu-quoul. Pentru cît timp? ● Ați cumpărat un tractor, o remorcă, un camion etc.? — trebuie să-l înmatriculați. Taxa, precizează domnul locotenent-colonel Lucian Rusu, șeful serviciului circulație din Inspectoratul județean al Poliției, este de 2 000 lei. Pentru autovehiculele aparținînd partidelor și organizațiilor politice, sindicatelor libere etc. nu se percepe taxă de înmatriculare. Fără excepție!

TRISTAN MIHUȚA

COMUNICAT

Luni, 19 martie, ora 15,30, la Casa de cultură a sindicatelor va avea loc consfătuirea liderilor sindicatelor libere din județul Arad. Sînt invitați să participe toți liderii sindicatelor constituite sau în curs de constituire. (327)

mica publicitate

ANIVERSĂRI

La aniversarea a 60 de ani de la nașterea scumpei noastre soții, mame, soacre și bunici Pengye Ghizela din Sebiș un buchet, din cele mai alese flori și un călduros „La mulți ani!", îi urează soțul, fiica, ginerele și nepotelul. (86435)

„Mulți ani cu sănătate" pentru Mocuța Ilie din Curtici, îi urează soția, copiii și nepoții. (86190)

Pentru Maria Tulcan din Șofronea 32 garoafe și „La mulți ani!" îi urează sora ei, Viorica Mercea, din Macea. (86523)

VÎNZĂRI — CUMPĂRĂRI

● Vînd casă comuna Păuliș. Informații, telefon 19733, după ora 16. (86b53) ● Vînd ARO 243 sau 244 diesel ridicabil Zalău, telefon prefix 966/32521. (5) ● Vînd colțar vișiniu, nou, telefon 14348. (86521) ● Cumpăr apartament 3-4 camere (eventual cu garaj) preferabil zona centrală, vînd rochie mireasă, import telefon 39368. (86542) ● Cumpăr TV Cromatic nou (poate fi și în valută), telefon 43879. (86524) ● **Vînd autoturism BMV MD 518 și Oltcit Club serie franceză cu instalație de gaz. Informații, telefon 11901.** (86571) ● Vînd, în Micălaca, bloc 4 camere și bloc 2 camere, garaj, în str. Mioriței, telefon 61364, orele 16-20. (86520) ● Cumpăr apartament sau casă 3-5 camere (gaze), zonă centrală, telefon 49583. (86565) ● Vînd apartament 4 camere și cu preluare rate, gaz, telefon, zona aranjată, Micălaca, str. Beiuș 7, bloc 614, scara B, etajul I, ap. 4, vizibil 16-20. (86178) ● Vînd apartament ultracentral 4 camere, dependințe, verandă, loc garaj, încălzire proprie și te-racote, telefon 19755, vizibil între orele 17-19. (86181) ● Vînd casă compusă din două apartamente, fîntînă în curte, ocupabilă imediat, comuna Fintînele, județul Arad numărul 353. Informații, telefon 64607, între orele 14-20, zilnic. (86192) ● Vînd urgent Dacia 1300 elemente 1310, preț 55.000, str. Ivrianu nr. 36, telefon 32252. (86377) ● Ofer CEC autoturism, posibilitate de ridicare imediată, telefon 33930, după ora 18. (86475) ● Vînd dormitor vechi, telefon 33800, între orele 17-20. (86469) ● Vînd apartament, compus din 2 camere, bucătărie, dependințe, cu grădină, str. Dosoftei, nr. 7, Micălaca. (86472) ● Vînd apartament 3 camere, zona Polivalentă, telefon 23655, după ora 16. (86473) ● Vînd 90 oi, comuna Șofronea nr. 39. (86478) ● Vînd Mercedes 300 diesel, sau schimb cu Aro nou, antenă parabolică cu televizor color, Sintana, telefon 241. (86480) ● Vînd video Recording HQ, „TEAC" nou, telefon 62774, orele 17-21. (86487) ● Vînd casă trei camere, dependințe, grădină mare cu pomi și vie multă, comuna Vinga nr. 200, sau schimb cu apartament trei sau două camere, telefon 62351. (86488) ● Vînd sau schimb cu Dacia apartament bloc 2 camere, str. Mucius Scaevola, bloc S 2-1, scara A, ap. 17, etajul IV, telefon 38351 seara. (86491) ● Vînd orgă electronică Yamaha 4 octave, clape mari și videorecorder Goldstar, noi, telefon 32589, orele 15-18. (86497) ● **Vînd casă în Pîncota, str. Cloșca nr. 86.** (86499) ● Vînd Dacia 1300 break, din depozit, telefon 13793. (86486) ● Vînd apartament, 4 camere decomandate, gaz, str. Crasna 27, bloc G-4, ap. 8, etajul III, Grădiște, telefon 23775. (86484) ● Vînd Volkswagen dubă, diesel din 1982, 54 cp., motor nou, 4000 km, cu acte, stare excepțională, telefon 966/30257 seara. (86285) ● Vînd (schimb) trei camere, netermoizcate cu bloc două camere, telefon 14978, orele 15-18. (86497) ● **Vînd** apartament 2 camere și anexe, str. A. Șaguna nr. 17/A, ap. 3, după ora 15. (86219) ● Vînd Audi 80 diesel, an fabricație 1985 și Renault 18 diesel an fabricație 1985, stare excepțională, telefon 19285. (86227) ● Vînd triciclu nou, telefon 39791, după ora 16, preț oficial. (86231) ● Vînd apartament central, proprietate personală, 2 camere, dependințe, telefon 48934. (86233) ● Vînd televizor Lux și Oltcit Club, telefon 38181. (86420) ● Vînd drujbă A 4, telefon 36519. (86247) ● Vînd covor PVC pe suport textil, lățimea 1,10 m, telefon 11845. (86248) ● Vînd PA complet 2x 450 wați, sintetizatoare Korg DW 6000 Poli 800 Kawai K 1 Bass Hohner, tobe electronice Yamaha cu drums, computer DD 5, tobe acustice Pearl tip 89, microfoane, telefon 991/33861. (86250) ● Vînd rochie de mireasă mărimea 42-44, preț convenibl, str. Prieteniei nr. 6, bloc 114, scara B, ap. 2 (Micălaca), telefon 30426. (86203) ● De vînzare, la comandă, mașini Citroen noi și folosite, ieftine și piese de schimb franțuzești pentru Oltcit. Markszerviz Ungaria, Totkomlos, str. Kossut nr. 77. (86418) ● Vînd mașină tricotat cu două paturi marca Veritas. Informații, telefon 17746, după ora 16. (86515) ● Vînd 2 camere bloc, Polivalentă. Informații, telefon 16620, între orele 15-18. (86516)

SCHIMBURI DE LOCUINȚE

● Schimb apartament de stat, 3 camere, zona Vlaicu, cu idem zona Grădiște. Informații, telefon 34363. (85996) ● Schimb urgent două apartamente de stat, cu cîte două camere, unul Brașov — Arad, altul Miercurea Ciuc — Arad, discut orice variante la telefon 39491. (86269)

PIERDERI

● Pierdut certificat medical, eliberat de Spitalul de boli contagioase Arad, pe numele Balint Mihaela pentru perioada 1-13 februarie 1990. Îl declar nul. (86207)

DIVERSE

● Taximetristul particular care în data de 5 martie 1990 a efectuat un transport de la Spitalul Matern în Calea A. Vlaicu, bloc I 5-2, scara F, ap. 11, este rugat să restituie bagajele rămase în mașină contra recompensă. (86254) ● Profesoară, predau engleză, franceză pentru începători, avansați, telefon 63293, după ora 18. (86519)

DECESE

Cu durere în suflet anunțăm moartea fulgerătoare a scumpului nostru soț, tată, bunic NAGY GHEORGHE, în vîrstă de 70 ani. Înmormîntarea, în data de 17 martie, 1990 ora 14, la cimitirul Eternitatea. Familia îndoliată. (4)

Conducerea I.A.S. Fintînele, întregul colectiv de oameni ai muncii regretă profund despărțirea fulgerătoare de cel care a fost MOȚ PETRU, contabil șef al unității, om de înaltă capacitate profesională, de mare omenie și noblețe sufletească. Sîntem alături de familia greu încercată și îndoliată. Înmormîntarea va avea loc astăzi 17.III.1990, ora 15, la Cimitirul Eternitatea din Arad. (1)

Cu adîncă durere anunțăm decesul tatălui nostru, EHRENFELD ERNEST, după o lungă și grea suferință. Înhumarea va avea loc duminica, 18 martie, ora 15, la cimitirul vechi evreiesc din Grădiște. Fiicele Eva Ehrenfeld, Emilia și ginerele Ladislau Lipkovits. (86577)

CONDOLEANȚE ANUNȚURI DE FAMILIE

† Duminică, 18 martie cînd la Biserica ortodoxă Micălaca Veche i se va sluji parastasul de 40 zile, iubitul nostru soț, tată, bunic, ginere, frate, PAVEL DREUCEAN ar fi împlinit 70 ani. Fie-i somnul dulce și neștearsă amintirea! Mulțumim tuturor celor care l-au condus pe ultimul drum, care l-au cinstit cu o floare, o luminare, o lacrimă, un gînd bun, fiind alături de noi în durerea despărțirii. Familiile Dreucean, Popescu, Felnecan. (86414)

Virginia Lia Chirică, Mirela și Zamfir Croitoru, fiice și ginere, Gabriel și Petrișor Croitoru, Liliana Croitoru, nepoți, cu nestinsă durere anunță rudele și prietenii din orașul Arad că s-au scurs patruzeci de zile de la trecerea în eternitate a blîndei și devotatei lor mame și bunici, CHIRICĂ MARIA. Absența ei este nespus de dureroasă. Înhumarea a avut loc în 4 februarie 1990, la cimitirul central din Constanța. Un gînd pios pentru sufletul ei bun și cinstit. (86462)

S-au împlinit 6 luni de cînd inima soțului meu drag RUS IOSIF, fost factor poștal, a încetat să mai bată. Sufletul lui bun și blînd va rămîne veșnic în amintire. Familiile Rus și soția. (86049)

Mulțumim tuturor acelora care au fost alături de noi în greaua pierdere pricinuită de moartea celui care a fost un bun soț, tată, socru și bunic, CALUIANU COSMA, din Ineu Familia îndoliată (86518

Astăzi, 17 martie se împlinesc 6 luni de cînd cel care a fost soț, tată, socru și bunic TUDOR MIHAI din comuna Șofronea, a plecat dintre noi. De cînd ne-ai părăsit te plîngem mereu. Familia îndoliată. (86539)

Colectivul Depozitului III din cadrul B.J.A.T.M. Arad este alături de colegul lor, ec. Iga Alexandru în marea durere pricinuită de moartea mamei sale. (86543)

CENTRALA DEPARTAMENT A GEOLOGIEI
ÎNTREPRINDEREA DE PROSPECȚIUNI GEOLOGICE ȘI GEOFIZICE BUCUREȘTI
SECȚIA I PROSPECȚIUNI SEISMICE ARAD
str. Vîrful cu dor nr. 15

angajează: — conducători auto, categ. B, C, D și E,
— statistician,
— muncitori prospectori (temporari),
— muncitori topografi (temporari),
Prezentarea zilnic la sediul secției între orele 8-10.

Oficiul forțelor de muncă recrutează personal pentru ÎNTREPRINDEREA DE HOTELURI ȘI RESTAURANTE din MANGALIA, după cum urmează:
— bucătari;
— cofetari-patiseri;
— ospătari;
— ajutor ospătari (fete)
— cameriste (fete);
— muncitori necalificați (fete, la bucătărie-vase);
— muncitori necalificați (manipulanți), bărbați;
Recrutarea se va face la Oficiul forțelor de muncă Arad
— luni, 19.03.1990 — ora 10 și
— marți, 20.03.1990 — ora 10 în orașul Nădlac, la fostul CUASC.

ÎNTREPRINDEREA DE ACHIZIȚII A PRODUSELOR DE ORIGINE ANIMALĂ ARAD

Pentru perioada 20.III. — 10.V. 1990 organizează în P-ța Mihai Viteazul și P-ța Filimon Sîrbu puncte de sacrificare a mieilor în condiții de igienă, iar pieile se preiau de către delegatul unității la prețuri avantajoase, conform decretului apărut în luna februarie 1990. (320)

I.T.S.A.A.I.A. ARAD, AUTOBAZA NR. 2 ARAD
Piața Meresiev nr. 5

Angajează:
— mecanici auto — categ. 2-4,
— electrician forță (de preferință să aibe calificare și pentru auto).
Încadrarea se face, conform prevederilor Legii 12/1971 și Legii 57/1974.
Informații telefon 18480 — 18771. (321)

SECȚIA DE GOSPODĂRIE COMUNALĂ A MUNICIPIULUI ARAD
Calea Timișorii nr. 61

încadrează urgent 2 controlori pentru sectorul salubritate — (bărbați).
Informații suplimentare la sediul secției — biroul personal, telefon 13257.

ÎNTREPRINDEREA BUNURI METALICE ARAD
Calea A. Vlaicu nr. 139-151

încadrează:
— 1 economist care să cunoască o limbă străină (engleză franceză, germană),
— 1 economist,
— 1 inginer T.C.M. — pentru birou aprovizionare,
— controlori poartă — bărbați.
Încadrarea se face conform Legii 12/1971 și a Legii 57/1974.

ANTREPRIZA MONTAJ REPARAȚII CAZANE TERMICE „VEST" TIMIȘOARA
ȘANTIERUL 3 ARAD (VULCAN)

încadrează — economist cu vechime de minimum 8 ani pentru funcția de șef contabil șantier.
Informații la Șantierul 3 Arad, str. Agricultorilor nr. 12, telefon 42551.

M.E.E. — D.G.P.E.E.T. — BUCUREȘTI

Încadrează prin concurs:
— contabil șef — pentru Intr. Electrocentrale Arad.
Condițiile de concurs sînt cele prevăzute de Legea nr. 12/1971 (studii superioare economice, 9 ani vechime în funcții economice).
Concursul va avea loc la sediul unității din Arad, Calea Lipovei nr. 65-71, în ziua de 23.03.1990 ora 10.
Informații suplimentare la telefon: 31898; 22440. (283)

Pioasă și tristă amintire, la împlinirea de 3 ani, la 17 martie, cînd ne-a părăsit prematur, la numai 50 de ani, iubita noastră fiică, soție, nepoată, verișoară, ing. CONSTANȚA LISNIC DĂRAU, lăsînd un gol imens, dureros, lacrimi fără sfîrșit. Familia. (86274)

La 19 martie se împlinesc doi ani triști de cînd ființa de neînlocuit, buna și neprețuita noastră soție, mamă și bunică DÎRLEA MARIA, din Sebiș ne-a părăsit luînd cu ea bucuria și liniștea noastră sufletească, lăsîndu-ne numai amintirea pînă la ultima clipă a vieții noastre. Familia îndurerată. (86534)

Colectivul Trustului I.A.S. Arad anunță cu durere trecerea în neființă a celui care a fost Moț Petru, contabil șef la I.A.S. Fintînele și transmite sincere condoleanțe familiei. (31)

Se împlinește un an de cînd a plecat dintre noi cel care a fost soț, tată, frate, fiu, Ardelean Petru. Comemorarea se face în 17 martie, ora 17, la Biserica Șega II. Nu te vom uita niciodată. Familia. (86541)

Pios omagiu și dureroasă aducere aminte la un an, în 19 martie de la despărțirea de cea mai bună și minunată mamă, bunică și străbunică, ECATERINA (TINCA) MOCANU. Comemorarea în 18 martie la Biserica ortodoxă din Grădiște. Pling mereu, Viorica, Adi, Codrin. (86013)

REDACȚIA ȘI ADMINISTRAȚIA: Arad Bulevardul Revoluției nr. 81. Telefoane: secretariat 13302, administrația și publicitate 19404. Redactor șef: DUMITRU TOMA.

TIPOGRAFIA TA ARAD

Adevărul

Cotidian independent al județului Arad

ANUL II | Nr. 73 | Marți, 20 martie 1990 | 4 pagini — 1 leu

Procesul de la Timișoara (IX)

Așadar, prima parte a judecății-maraton care se desfășoară la Timișoara s-a încheiat după aproape două săptămîni de îndelungi și, pe alocuri, cam monotone dezbateri. Spunem cam monotone, deoarece dacă în zilele dintîi ele au demarat cu unele dezvăluiri ce păreau să deschidă calea clarificării numeroaselor semne de întrebare acumulate, pe parcurs, conținutul lor s-a subțiat din ce în ce, răspunsurile multor inculpați semănînd ca două picături de apă. Adică, „n-am văzut", „n-am știut, „căutați în altă parte împricinații".

Ca atare, cu toată strădania și marea răbdare a completului de judecată, rechizitoriul avansat a fost prea puțin confirmat, inclusiv de către probatoriul din ultimele două zile, mai exact martorii propuși de acuzare au reușit doar să detalieze unele aspecte și acestea cam nesemnificative după părerea multora. Poate doar mărturia lui Traian Vorosin s-a detașat oarecum, ea întărind unele concluzii care încep să se impună. În principal este vorba pe de o parte despre implicarea în evenimentele de la Timișoara a unor cadre ale armatei, iar pe de alta despre pregătirile inițiate în același scop al reprimării — și a efectivelor fostului inspectorat al Ministerului de Interne. Astfel, după spusele amintitului martor, forțele inspectoratului au intrat în „situația a 3-a" — starea de alarmare și înarmare — încă din dimineața zilei de 17 decembrie. Deci, cu cîteva ore bune înaintea teleconferinței care a instituit starea de necesitate. De unde știa toate acestea Traian V.? Știa — și nu putea să nu știe — deoarece la vremea respectivă îndeplinea funcția de ofițer însărcinat cu organizarea și mobilizarea pe inspectorat. El a fost, de altfel, acela (și singurul care a recunoscut!) care a văzut planul de reprimare, respectiv conținutul și dispunerea celor 28 dispozitive de luptă (8 ale inspectoratului MI. și 20 ale armatei). De asemenea, s-a întărit o dată în plus că înarmarea cadrelor de miliție și securitate a demarat — nu în ziua de 18 decembrie, cum încerca să convingă T. Sima, fostul șef al securității timișene — ci cu 24 de ore mai înainte. Cu acest prilej s-au distribuit atît pistoale cît și pistoale mitralieră unui număr de 228 ofițeri și subofițeri. Mai mult, cu o zi mai devreme — adică în 16 decembrie — au fost alarmate plutonul de intervenție al miliției și detașamentul antiterorist, alarmare, care, dacă ar fi să dăm crezare celor afirmate de unii inculpați), s-a făcut doar, așa, ... oral. Fără a se dispune

M. DORGOȘAN

(Cont. în pag. a III-a)

Zile însorite de primăvară. Foto: M. CANCIU

În unele unități C.A.P.: Libertate? Da, dar nu libertatea de a încălca legea

În ultimele zile ne-au vizitat la redacție mai mulți țărani, în cea mai mare parte cooperatori, care ne-au informat despre unele stări de lucruri care se petrec acum, în pragul primăverii, în unele CAP-uri. Totodată, am primit și continuăm să primim scrisori din unele localități arădene în care ne sînt semnalate aceleași stări de lucruri grave, de încălcare a legii în numele unei libertăți greșit înțelese.

DREPTATE CU FURCILE ȘI TOPOARELE?

Am primit, astfel, o scrisoare din care aflăm că la Olari, în ziua de 24 februarie: „Un grup de circa 40-50 de persoane înarmate cu furci, topoare, sape și tîrnăcoape l-au așteptat pe inginerul șef al CAP, Dumitru Matei, în curtea cooperativei, obligîndu-l să părăsească serviciul și comuna, (...) De asemenea, agresorii l-au amenințat cu lovirea și pe inginerul Ioan Micoroi și pe soția acestuia, punîndu-le și lor în vedere să părăsească comuna. Membrii CAP și locuitorii comunei — se spune în scrisoare — au sentimente de respect și admirație față de inginerul Dumitru Matei care timp de 25 de ani a condus CAP Olari în calitate de președinte și a avut o comportare loială față de membrii cooperatori.... Iată de ce, față de aceste evenimente tragice cerem ca autoritățile competente să-și facă datoria și să tragă la răspundere pe cei ce calcă legile țării și se dedau la violență".

Firește, este dreptul fiecărui lucrător din unitățile agricole să-și aleagă în mod liber conducători, iar atunci cînd aceștia pierd încrederea colectivului să fie schimbați din funcții. Ambele însă trebuie făcute într-un cadru legal, democratic de către cooperatori (și doar de către ei!) în adunarea generală. Subliniem acest lucru, deoarece se pare că o parte dintre cei ce s-au dedat la asemenea manifestări violente nu au avut și nu au nimic comun cu munca ogorului. Oricum, așteptăm și noi ca organele în drept să-și facă datoria.

„PLÎNGE PĂMÎNTUL"

Sub acest titlu, cooperatorii de la CAP Cărand ne scriu despre situația care s-a creat în unitatea lor la împărțirea loturilor în folosință. „Din inițiativa domnului primar al comunei — ne scriu oamenii — s-au organizat adunări generale CAP în care au fost schimbați doi președinți. La aceste adunări generale s-a hotărît soarta CAP-ului prin decizii luate nu de membri cooperatori

MIRCEA CONTRAȘ

(Cont. în pag. a III-a)

Constituirea organizației romilor

Joi, 15.03.1990 a avut loc ședința de constituire a Comitetului Romilor din județul Arad. Au participat 29 reprezentanți ai romilor din Covăsînt, Curtici, Macea, Pecica, Sînmartin, Sîntana.

Din partea CPUN au participat D-ul Csiszter Kalman, vicepreședinte al Comitetului Județean CPUN și D-ul Acatrinei Sandu, vicepreședinte al Comitetului Municipal CPUN.

A fost ales biroul executiv al romilor din județul Arad:

Președinte: Doroț Corneliu — Sîntana; Vicepreședinți: Doroț Ioan — Sîntana; Covaci Traian — Curtici; Secretar: Cîrpaci Ștefan — Covăsînt; Membrii: Ruja Iosif — Pecica; Doroț Iosif — Sîntana; Teglas Damian —Macea; Julean Ioan — Curtici; Cîrpaci Roman — Pecica; Colompar Avram — Pecica; Gruia Martin — Sînmartin; Gabor Ludovic Gheorghe — Macea; Bojan Ioan — Curtici.

În încheiere D-ul Doroț Corneliu, președintele ales al romilor din județul Arad, a ținut o scurtă cuvîntare referitoare la modalitățile de integrare a romilor în cadrul efortului colectiv al națiunii spre stabilizare și progres.

Vicepreședinte al CJ al CPUN
CZISZTER KALMAN
Vicepreședinte al CM al CPUN
ACATRINEI SANDU

Anunț

Pentru rezolvarea unor probleme de aprovizionare și dotare a grădinițelor săptămînale, a celor cu program prelungit și a creșelor din municipiu și județ invităm la Consiliul Provizoriu de Uniune Națională al județului Arad, responsabilii și contabilii acestor unități în data de 23 martie a.c., ora 11, sala 63.

Responsabil subcomisie probleme sociale
OLIMPIA BORDEA

Să ne respectăm angajamentul față de cititori

În condițiile actuale în care se simte o acută sete de informații proaspete, la zi, presa scrisă și nescrisă joacă un rol deosebit de important. Mai precis în județul nostru prin cotidienele „Adevărul" și „Jelen" căutăm să informăm cititorii cu cele mai recente evenimente social-politice, economice și culturale care se petrec, pe aceste meleaguri, cu unele acțiuni, hotărîri ce au loc la nivel central.

Am promis cititorilor noștri că vom apărea zilnic și, că astfel vor putea fi informați cu ultimele știri, în care să reflectăm ca ziare independente adevărul, să fim, totodată, și o tribună a publicării unor opinii diverse din partea unor partide, grupuri de cetățeni. În același timp ne-am propus a veni în întîmpinarea cerințelor cititorilor prin suplimentul cultural-artistic „Salonul literar" și cel sportiv, ultimul cu apariție în fiecare luni.

Din păcate, în ciuda reglementărilor în vigoare, factorii cu care colaborăm și, în primul rînd, Direcția județeană de poștă și telecomunicații, și-au modificat tarifele de difuzare, la care s-au adăugat dublarea costurilor de tipărire și o creștere a prețurilor de achiziționare a hîrtiei, fapt ce ne-a determinat să mărim prețul pe exemplar de la 0,50 la un leu. Am avut plăcuta satisfacție ca cititorii noștri să înțeleagă acest lucru, ba mai mult să vină în întîmpinarea noastră cu achitarea diferențelor de abonament. Spre stupoarea noastră Direcția județeană de poștă și telecomunicații care trebuia să facă acest oficiu a refuzat, diferența încasîndu-se pînă în data de sîmbătă, 10 martie, la administrația redacției. De la această dată conform înțelegerii cu numita instituție reprezentată prin ing. Gicu Donovici urma ca diferența să fie achitată la oficiile poștale și prin factorii poștali, contra comision, și pe baza reglementărilor în vigoare. Din păcate acest lucru nu a fost respectat, astfel că abonații sînt plimbați de la redacție la oficiile poștale, cu toate că poșta revendică — culmea — comisionul și pentru sumele încasate de administrația redacției.

Pe această cale vă informăm că dereglările produse, întîrzierile privind primirea presei locale și centrale se datoresc în exclusivitate degringoladei existente la Ministerul Poștelor și Telecomunicațiilor cît și organizării defectuoase a muncii la nivelul Direcției județene a poștei și telecomunicațiilor.

La ora actuală cu jenă, regret și amărăciune trebuie ca noi, ziariștii de la ziarele cotidiene independente „Adevărul" și „Jelen", să vă cerem scuze dumneavoastră, cititorilor, concitadinilor noștri că ziarele nu au mai putut apărea de sîmbătă datorită refuzului Direcției de poștă și telecomunicații de a le difuza, în ciuda înțelegerii existente. Ba mai mult, din această săptămînă, sîntem atenționați de numita instituție că ziarele nu vor mai fi difuzate nici sîmbăta, datorită faptului că factorii poștali vor

Redacțiile ziarelor
Adevărul și Jelen

(Cont. în pag. a III-a)

sport sport sport sport

FOTBAL UTA – F.C. Maramureş 2-0 (0-0)

Cea de a treia etapă a returului a început sîmbătă cu meciul UTA — FC Maramureş Baia Mare, meci cîştigat de echipa textilistă cu scorul de 2—0 (0—0). Autorii celor două goluri fiind Popescu, care în min. 53 transformă o lovitură de la 11 metri, acordată de arbitrul Teodor Chelu din Giurgiu, în urma unui henţ al oaspeţilor în propriul careu şi Toderaş care ridică scorul în min. 67.

În prima repriză, dominată clar de arădeni, am consemnat insistenţa cu care gazdele au jucat în special pe partea dreaptă, de unde Popescu, Muhlroth şi Mitu au încercat să angajeze vîrfurile, adică pe Toderaş şi Nagy, care însă s-au aflat de puţine ori în poziţii favorabile. Una dintre aceste situaţii a fost cea din min. 37 cînd Toderaş, doar cu portarul Kozma în faţă, de la 8—10 metri trage în transversală, amînînd deschiderea scorului pentru repriza a doua.

Golul vine în min. 53, cînd mingea şutată în bară de Mitu, revine în teren şi un apărător o atinge cu mîna. Penaltyul este transformat de Popescu, cel mai bun jucător de pe teren. După alte 14 minute de joc Toderaş înscrie cel de al doilea gol al arădenilor printr-un şut din interiorul careului, care face inutilă intervenţia portarului băimărean. Şi pentru a sublinia dominarea echipei antrenate de Gigi Mulţescu şi Ladislau Broşovszky (şuturi 17—4, pe poartă 13—1, cornere 7—2), să mai amintim încă două bare, autori fiind acelaşi Toderaş, în min. 76 şi Gaica în min. 79.

Oaspeţii au contat prea puţin în atac, doar în ultimele două minute încercînd cîteva acţiuni soldate cu trei şuturi, dar toate peste poarta apărată de Sinescu.

UTA: Sinescu — Popescu, Gaica, Popa, Ungur, Muhlroth, Ţucudean, Neagu, Mitu, Nagy, Toderaş. Au mai jucat Mulţescu şi Stuparu.

F.C. Maramureş: Kozma — Bălaj, Pinter, Grozavu, Pop, Sabou, Dorobanţu, Mureşan, Miriuţă, Azoiţei, Vasc.

ALEX. CHEBELEU

Strungul Arad – CFR Timişoara 5-0 (2-0)

Trecuse mai bine de jumătate din prima repriză, şi nici cei mai înfocaţi suporteri ai echipei arădene nu bănuiau, probabil, că Strungul se va impune, în final, la o diferenţă atît de categorică de scor. De ce? Pentru că, deşi a dominat începutul de partidă, formaţia arădeană a jucat totuşi fără orizont, fără o idee tactică clară, mai ales în atac, unde Szel, Cornea şi Iancu au risipit cîteva ocazii bune de a marca. Aceasta pînă în min. 27 cînd „gheaţa" a fost spartă: o lovitură liberă de la 20 de metri este respinsă de portarul timişorean pînă la Ujvari care, din apropiere, înscrie: 1—0. Avea să fie momentul de „trezire" al echipei arădene, care trei minute mai tîrziu trece pe lîngă majorarea scorului, dar mingea şutată puternic de Iancu loveşte bara transversală. Din „istoricul" primei reprize consemnăm apoi minutul 36, cînd CFR Timişoara are prima ocazie de a înscrie (Iova reia, de la 5—6 metri, peste portarul Popa, dar şi peste bară) după care oaspeţii încep şi ei să se vadă mai mult pe teren, atacurile lor devenind mai dese şi mai incisive. Numai că cei care vor înscrie sînt tot arădenii, în penultimul minut al primei reprize, cînd Pîrvu reia cu capul o centrare, portarul respinge, dar numai pînă la Iancu, care, de la cîţiva metri, introduce mingea în plasă: 2—0.

Pe cît de liniştit a fost începutul primei reprize, pe atît de aprins avea să fie debutul celei de-a doua părţi a meciului. Astfel, la patru minute după reluare, Cornea înscrie din nou (3—0 pentru Strungul) iar în minutul 52, Şulea şi Labu încearcă să-şi rezolve singuri, prin mijloace mai puţin regulamentare, o „neînţelegere" invită între ei, alegîndu-se primul cu eliminarea de pe teren iar arădeanul cu cu cartonaş galben. Două minute mai tîrziu, Cornea scapă singur în careu, portarul Guţă îl faultează, Bolborea execută lovitura de la 11 metri şi ... 4—0 pentru Strungul. Aşadar, la nici 30 de minute de la înscrierea primului gol, soarta partidei era hotărîtă, ceea ce a permis ca arădenii să abordeze sfîrşitul meciului mai detaşat. Spre cinstea lor, timişorenii nu renunţă la luptă, ba chiar înregistrează un reviriment şi ca urmare jocul devine mai echilibrat, mai frumos şi mai spectaculos. „Vioara întîi" rămîne însă tot formaţia arădeană, care înscrie din nou în minutul 71, prin acelaşi Cornea (5—0), iar în minutele 83, 88 şi 89 (cînd au ratat din poziţii clare Cornea, Pîrciu şi Ujvari) puţin a lipsit ca speranţa celor 1500 de spectatori într-un scor „rotund"" să nu devină realitate. Oricum, a fost o victorie muncită, meritată, într-o partidă în care brigada de arbitrii — D-tru Busuioc (Craiova), Mihai Florea (Craiova) şi C-tin Olteanu (Tr. Severin) — a condus, în general corect, următoarele formaţii.

C.F.R. Timişoara: Guţă — Căpăţînă, Circiumaru, Haţeganu, Iova (Ianoşel), Şulea, Simcelescu, Otiman, Neamţu (Contescu), Rădulescu, Banu;

Strungul: Popa — Szel. Pîrvu, Stredie, Ujvari, Mihalache, Balint (Pîrciu), Cornea, Labu, Bolborea, Iancu (Zolner).

M. CONTRAŞ

HANDBAL C.S.M. Vagonul Arad — Comerţul Sînnicolau Mare 26-26 (15-10)

Sala de sport „Victoria" a fost gazda ultimei etape din turul III al campionatului diviziei B la handbal masculin, în care echipa locală, CSM Vagonul Arad, a întîlnit o fostă divizionară A, Comerţul Sînnicolau Mare. Partida s-a încheiat nedecis: 26—26 (15—10). În prima parte, elevii antrenorului M. Mironiuc au prestat un joc atent în apărare, cu o bună circulaţie a mingii în zona semicercului. Marea majoritate a punctelor înscrise s-a datorat contraatacurilor atent concretizate, dar să consemnăm şi evoluţia bună a portarului Drăgan, care s-a opus de mai multe ori. În partea a doua, gazdele păreau că nu vor avea probleme, dar, iată, se ratează în situaţii extrem de favorabile. Astfel, oaspeţii revin pe parcurs şi reuşesc, pentru prima oară, egalarea — min. 46. (19—19) şi min. 58 (25—25). Gazdele aruncă toate forţele pentru a readuce avantajul în tabăra lor, dar în ultimul minut, la un atac, echipa arădeană este sancţionată cu joc pasiv. Oaspeţii pornesc la atac şi ... 25—26 cu 21 secunde înainte de final! Se reuşeşte, totuşi, egalarea. Scorul nu reflectă deloc situaţia din teren, fiindcă gazdele au prestat un joc bun, dar a fost suficient ca în ultimele minute să slăbească ritmul jocului şi să manifeste neatenţie în fazele de finalizare.

Au evoluat: Drăgan, Bartoş — Haica, Beldiman, Vojtilă, Huban, Turda, Toth, Măcinic, Slaca, Vidican, Zangor.

A arbitrat, corect, cuplul Z. Mesaroş — E. Eftimie, ambii din Baia Mare.

NIC. STRĂJAN

Baschet

Sîmbătă, după-amiază a avut loc, la Arad, întîlnirea de baschet feminin între echipele C.S.Ş. Constructorul Arad — Rapid II Oradea — scor final 79—57 (34—25).

Elevele antrenorului M. Prică, continuă astfel seria bunelor evoluţii în actualul sezon de baschet şi, în momentul de faţă, se află pe primul loc. În general, partida a fost de bun nivel tehnic şi spectacular. În prima parte s-a ratat mult din poziţii extrem de favorabile, dar asta nu a umbrit replica bună a echipei arădene, în care au evoluat patru jucătoare din prima divizie. Mai putem consemna apărarea bună şi jocul om la om practicat de oaspete. În partea a doua, gazdele schimbă tactica, asigură o circulaţie mai rapidă a mingii şi sînt mai atente în apărare, unde au reuşit numeroase recuperări de mingi şi au iniţiat contraatacuri reuşite. Din nou jucătoarele D. Ciupe şi I. Laţco au evoluat la înălţime. Dar trebuie să consemnăm şi lipsa jucătoarei Broşovski, plecată cu echipa de junioare.

Oricum, victoria este pe deplin meritată şi aşteptăm, în continuare, o evoluţie cît mai bună, iar ratările să fie mai puţine.

Au evoluat: Burusz, Marc, Neuzatz, Metzger, Nastor, Laţco, Ciupe, Bondor.

Arbitraj, bun, prestat de cuplul N. Gall — C. Brădiceanu — ambii din Timişoara.

NIC. STRĂJAN

Etapa de zonă la judo

La sfîrşitul săptămînii trecute municipiul Arad a găzduit întrecerile etapei de zonă a Campionatului republican de judo, întreceri rezervate juniorilor I şi II şi la care au participat sportivi din nouă judeţe din Ardeal.

Cîştigătorii primelor locuri, în limitele categoriilor la care au concurat, au fost următorii: **la juniori I:** Mircea Gherman (CPL Bistriţa), Şandor Katona (Voinţa Satu Mare), Francisc Gere (Spartac Oradea), Beno Szabo (Voinţa Tg. Mureş), Andrei Gafiţeanu (Petrolul Arad), Zoltan Nagy (Voinţa Satu Mare, Rudolf Schmidt (Gloria Arad), Radu Raţiu (CSM Baia Mare); **la juniori II:** Vasile Curcă (Gloria Arad), Carol Feher, Szolt Pokol şi Cristian Bratu toţi de la Spartac Oradea, Adrian Dan şi Bogdan Lică (Petrolul Arad), Cristian Boldor (Gloria Arad) şi Alexandru Lung (Constructorul Oradea).

Merită subliniată şi evoluţia bună a sportivilor arădeni Claudiu Brişan, Cristian Dan şi Alin Suciu (Petrolul Arad), Adrian Ivanovici şi Aurelian Kolarov (Gloria Arad), ocupanţii locurilor secunde în clasamentele categoriilor la care au concurat. Pentru etapa finală a Campionatului republican de judo, etapă ce se va desfăşura în zilele de 14—15 aprilie a.c. la Iaşi, s-au calificat de la A.S. „Petrolul" 10 sportivi, de la C.S.Ş. „Gloria" Arad 9 sportivi, iar de la „Vagonul" Arad un sportiv.

C. SIMION

De la Comisia judeţeană de disciplină

Etapa din 11 martie a fost destul de liniştită, echipele s-au comportat sportiv, organizarea a fost bună, fapt care a înlesnit activitatea comisiei de disciplină.

La echipele de seniori nu s-au semnalat cazuri de indisciplină, în schimb la echipele de juniori se manifestă indisciplină, ceea ce denotă lipsa de preocupare a instructorilor. Numai la jocul de juniori Dacia Beliu — Gl. Vict. Ineu au fost sancţionaţi patru jucători cu cîte 4 etape fiecare pentru lovirea adversarului; aceştia sînt: Dănuţ Lăcătuş, Alin Jurcuţ, Florian Pelea de la Beliu şi Andrei Kocsis de la Gl. Vict. Ineu.

Pentru neprezentarea echipei din Şicula la jocul cu Seleuş (distanţa Şicula — Seleuş aproximativ 6 km.) echipa din Şicula a fost sancţionată cu pierderea acestui joc cu 3-0 şi ridicarea dreptului de joc în prima etapă care urma să o dispute pe teren propriu.

În data de 15 martie s-au disputat jocurile din optimile de finală ale Cupei României faza judeţeană, unde nu s-a înregistrat nici un caz de indisciplină din partea echipelor participante.

FLORIN ŞERB

Divizia B

Rezultatele etapei a XX-a: Chimica Tîrnăveni — Steaua CFR Cluj 5—0, ASA Tîrgu Mureş — Someşul Satu Mare 2—0, CSM Reşiţa — Gloria Bistriţa 2—1, Armătura Zalău — Electromureş Tg. Mureş 2-2, Progresul Timişoara — Gloria Reşiţa 2—1, Olimpia Satu Mare — Mureşul Deva 3—0, UTA — FC Maramureş 2—0, Metalul Bocşa — Vagonul Arad 4—1, Strungul Arad — CFR Timişoara 5—0.

CLASAMENTUL

Gl. Bistriţa	20	11	7	2	45-18	29
U.T.A.	20	12	1	7	37-27	25
ASA Pr. T.	20	9	6	5	26-21	24
Ol. Satu M.	20	11	2	7	26-24	24
Reşiţa	20	10	3	7	31-26	23
CFR Tim.	20	10	3	7	29-30	23
Tîrnăveni	20	9	4	7	25-24	22
Strungul A.	20	8	5	7	25-19	21
Maramureş	20	8	4	8	24-16	20
Tg. Mureş	20	8	5	7	30-22	19
M. Bocşa	20	8	3	9	26-23	19
Vagonul A.	20	8	3	9	23-21	19
Zalău	20	6	6	8	24-32	18
Someşul	20	7	3	10	26-30	17
Electro	20	6	4	10	26-37	16
Gloria R.	20	6	2	12	20-25	14
Deva	20	4	6	10	22-43	14
Sl. CFR Cj.	20	3	7	10	14-34	13

Divizia C

Rezultatele etapei a XVII-a: Petrolul Arad — Mecanica Orăştie 2—1, Minerul Oţelul dr. P. Groza — Motorul Arad 2-0, Dacia Orăştie — CFR Simeria 3—0, Unirea Sînnicolau Mare — Chimia Tăşnad 3—1, Înfrăţirea Oradea — Gloria Beiuş 3—1, Strungul Chişineu Criş — Oţelul or. dr. P. Groza 4—1, Aurul Brad — Unirea Tomnatic 3—0, Şoimii Lipova — Voinţa Oradea 4—0.

D. Orăştie	17	10	4	3	41-15	24
Înfrăţirea	17	10	1	6	32-18	21
Sînnicolau	17	9	2	6	31-19	20
Aurul Brad	17	9	1	7	26-18	19
S. Ch. Criş	17	8	3	6	30-24	19
Oţelul	17	8	2	7	33-31	18
Motorul Ar.	17	8	2	7	26-24	18
Ch. Tăşnad	17	9	0	8	23-31	18
Minerul	17	7	3	7	16-17	17
Şoimii Lip.	17	8	1	8	25-36	17
M. Orăştie	17	8	0	9	30-16	16
CFR Simeria	17	7	2	8	19-28	16
Petrolul Ar.	17	8	0	9	29-39	16
V. Oradea	17	6	1	10	25-30	13
U. Tomnatic	17	6	1	10	25-38	13
Gloria B.	17	3	1	13	14-41	7

Meci amical de handbal

Astăzi, de la ora 16, la Sala sporturilor, va avea loc un meci amical de handbal între echipele Strungul Arad şi Politehnica Timişoara, ambele din divizia A.

televiziune

Marţi, 20 martie 1990

10,00 Actualităţi, 10,15 Curs de limba rusă, 11,20 Vatră folclorică, 11,50 Calendarul agricultorului român, 12,10 Telecinemateca: „Secvenţe" (reluare), 14,00 Actualităţi 15,00 Muzică populară, 15,10 Coordonate tunisiene, 15,25 Videodiscoteca, 15,50 Medicina pentru toţi, 16,10 Limba rusă (reluare) 16,35 Sindicatele în dialog, 17,00 Cuza, Domnitorul Unirii, 17,20 Panoramic economic, 17,40 S.O.S. Natura, 18,10 Tribuna partidelor politice, 19,10 Desene animate, 19,30 Actualităţi, 20,00 Reflector, 20,20 Teatru tv: „Într-o dimineaţă" de Mihai Ispirescu, 22,20 Actualităţi 22,40 Nocturnă.

Întorși de la „Nostri fratelli"

În zilele trecute s-a întors delegația arădeană din orașul Verona, Italia, orașul declarat frate cu Aradul. Delegația a fost formată din domnii: Valentin Voicilă, președintele CPUN al județului Arad, dr. Milivoi Stamoran, Constantin Leonard, Ghiță Roman, Ioan Trifa, Berger Francisc, Constantin Bătrîna și Vasile Dan. Vizita s-a încheiat cu fructuoase rezultate în ceea ce privește colaborările imediate și de perspectivă în domeniile economic, juridic, medical, cultural, sportiv, turistic etc.

În memoria martirilor Revoluției

Căpitanul aviator Ioan Botez, de la UM 01921 Focșani a avut frumoasa idee de a planta, în orașele Timișoara, București, Arad, Brașov și Sibiu, cîte trei puieți de stejar aduși de pe meleagurile Vrancei, în memoria martirilor Revoluției noastre. După ce, în 15 martie a plantat puieții în parcul central din Brașov, în 16 martie, în parcul din fața Catedralei din Timișoara, ieri a sosit la Arad.

...În parcul „Mihai Eminescu" de pe malul Mureșului cresc, acum, trei puieți de stejar proaspăt plantați, cu dragoste, de căpitanul Botez. „Simbolizînd puterea de a rezista în furtună — ne-a mărturisit dînsul — stejarii ne vor aminti mereu de martirii Revoluției, care au înălțat poporul român spre demnitate, democrație și libertate".

CRISTINA ALECU

Ecoul Revoluției persistă în inima europenilor

Aparatul „Röntgen" din imagine, de tip „Polymobil II", produs de cunoscuta firmă vest - germană „Siemens" face parte din multiplele ajutoare trimise orașului nostru de țările prietene, în semn de recunoștință și admirație pentru victoria Revoluției din patria noastră. Asemenea aparate, zece la număr, au fost trimise orașelor cu • implicație mai mare în desfășurarea Revoluției, adică la Timișoara, Sibiu, Arad, Brașov, Cluj, Tîrgu Mureș și 4 bucăți pentru București, un ajutor care însumează aproximativ 500.000 D.M. Din punct de vedere al utilității, aparatul prezintă dublu avantaj, fiind folosibil, cu mare eficiență, atît la patul bolnavului, cît și în sălile de operație de ortopedie. Este transportabil și poate fi manipulat de o singură persoană, în vederea efectuării radiografiilor de orice fel, în speță: membre, craniu, coloană, abdomen, bazin etc., de o calitate excelentă. Pe plan tehnic aparatul este o noutate absolută, dovadă și data recentă de fabricație — Ianuarie 1990. Toate comenzile se efectuează electronic cu tiristoare, renunțîndu-se la comenzile releistice care aveau dezavantaje în timpul prelungit pentru efectuarea radiografiilor. De asemenea, afișajul parametrilor de funcționare nu mai este cel clasic, analogic, ci este mult modernizat prin afișaj numeric, respectiv KV și MAS. De asemenea, protecția împotriva iradierii este foarte bine pusă la punct, prin posibilitatea expunerii de la distanță și prin diafragmarea în vederea dirijării cît mai exacte a fascicolului de raze primare, raze utile radiografierii.

Fotografia reprezintă momentul „inaugurării" acestui aparat.

NEGRU DUMITRU,
tehnician principal radiolog
FIRAM

Procesul de la Timișoara

(Urmare din pag. I)

— cum era și este de așteptat — înarmarea lor.

Mă rog. Tot ce este posibil. Deși, vorba unui confrate, greu de crezut. Acuzarea, însă, cel puțin deocamdată, a trecut peste un asemenea „amănunt". După cum s-a trecut și peste altele legate de pildă, de evidența și justificarea — dacă au existat — a muniției primite, a rapoartelor sau informărilor celor 28 dispozitive de luptă răspîndite prin oraș, a refacerii, cu mai multă minuțiozitate a întîmplărilor dramatice din seara și noaptea de 17 decembrie. Întîmplări în care și-au pierdut viața — în mod nevinovat — zeci și zeci de timișoreni. Apoi, în aceeași ordine de idei, *chiar nimeni dintre „mărimile locale"* — inclusiv o parte dintre inculpați să nu fi știut nimic despre destinația finală a transportului celor 40 de cadavre? Să nu existe cineva care să fi auzit discutîndu-se atunci și într-un anume loc despre odiosul plan de ștergere a urmelor sîngeroasei represiuni? Toți, chiar toți să fi aflat — culmea! — taman din ... ziare, așa, ca simpli și ... ocazionali cititori?!

Mai degrabă, credem, că este vorba despre o anume conspirație a tăcerii care funcționează — se pare — fără reproș. Din cine este ea constituită și cine o conduce? Ce se urmărește prin trunchierea adevărului și escamontarea răspunsurilor la anumite întrebări? De ce oare întîrzie acele clarificări mult așteptate? Indiferent de nume și poziții socotim că se impune limpezirea situației. Pentru a putea munci și trăi în liniște. Pentru a eradica suspiciunea și zvonurile de tot felul. Și pentru a cinsti memoria zecilor de martiri ai Timișoarei căzuți în acel decembrie de neuitat. Iată ce așteptăm — și o dată cu noi, întreaga opinie publică — de la procesul ce-și va reîncepe dezbaterile în a doua decadă a lunii viitoare.

Să ne respectăm angajamentul față de cititori

(Urmare din pag. I)

beneficia de fiecare sîmbătă și duminică liberă. Acest lucru înseamnă că ziarele noastre vor apărea doar în patru zile pe săptămînă marți, miercuri, joi și vineri, ceea ce creează un vacum în informarea dv., cu efecte nedorite asupra activității ziarelor și tipografiei din punct de vedere financiar. Desigur, noi prin înțelegere cu Tipografia vom rezolva această problemă prin apariția săptămînală a ziarelor în opt pagini, fără a afecta prețul abonamentului, dar cu efecte nedorite asupra informării dv., stimați cititori, pe care vrem și dorim să vă informăm operativ cu tot ce e nou și să vă spunem numai adevărul în măsura în care îl cunoaștem și noi, cu privire la situația din județ. Este firesc să fie așa, aceasta este dorința noastră pentru a respecta contractul nescris, dar responsabil pe care îl avem cu dumneavoastră — cititorii.

Facem această declarație publică nu pentru a ne amesteca în problemele de organizare ale ministerului de resort și ale Direcției județene de poștă și telecomunicații. Cunoaștem că factorii poștali nu au beneficiat ani în șir de sîmbete libere, că zonele de deservire s-au mărit an de an, pe măsura reducerii personalului, că setea actuală de informații fac practic imposibilă difuzarea operativă a tuturor publicațiilor, datorită cantităților imense care revin pe factor poștal. Dar, spunem încă o dată, aceasta este o problemă de organizare. În orice țară civilizată din lume, poșta, ca alte unități de interes social-cetățenesc, funcționează cu „foc continuu". Ce ar fi dacă trenurile nu ar circula sîmbăta și duminica sau uzina de apă, tramvaiele, furnizarea enegiei electrice ar înceta? Cu toate acestea și în CFR și la Uzina de apă, întreprinderile de transporturi sau în alte unități cu foc continuu există sîmbete libere. Că cei din poștă s-au grăbit luîndu-și toate sîmbetele libere este o problemă internă care-i privește. Dar lipsa de răspundere a ministerului de resort, a conducerii direcției județene este o problemă care ne privește pe noi, ziariști și cetățeni ai județului, lipsiți de mijloace de informare trei zile pe săptămînă. Nu ne propunem să dăm soluții pentru că este o problemă a conducerii și sindicatului din această instituție, dar situația existentă nu poate fi acceptată și dovedește lipsă de preocupare, respect și receptivitate față de nevoile și cerințele de informație ale cetățenilor județului. Cu bunăvoința ministerului și a conducerii direcției județene posibilitățile de soluționare nu ar lipsi, pornind de la asigurarea celor două zile libere pe săptămînă duminica și lunea, angajarea de personal suplimentar care să permită satisfacerea cerințelor, stimularea materială a factorilor poștali care lucrează în zilele libere, dat fiind faptul că taxa, comisionul de poștă însușite permit acest lucru, utilizarea remizierilor etc.

Sînt doar propuneri pe care sperăm că factorii de conducere ai Direcției județene de poștă și telecomunicații le vor lua în considerare, își vor organiza astfel activitatea pentru a se integra în rîndul țărilor civilizate pentru a transmite la timp presa pentru informarea cetățenilor.

Față de această situație anormală creată, prin care cotidienele noastre nu mai sînt cotidiene, toți ziariștii de la „Adevărul" și „Jelen" își exprimă profundul protest față de dezinteresul manifestat de ministerul de resort și conducerea Direcției județene de poștă și telecomunicații, fiind ferm hotărîți ca în cazul nerezolvării acestei probleme, începînd de vineri să declarăm o grevă de protest.

Facem apel la cititorii ambelor ziare să ne sprijine în această acțiune, să se declare solidari cu noi, pînă la rezolvarea favorabilă a situației în interesul nostru, al tuturor.

Facem încă o dată apel la conducerea Direcției județene de poștă și telecomunicații să-și reanalizeze poziția, să solicite sprijinul ministerului pentru ca presa să fie difuzată zilnic, operativ, fără a afecta drepturile cuvenite lucrătorilor proprii, dar în interesul și spre informarea tuturor locuitorilor județului Arad. Ar fi o dovadă de probitate profesională și respect față de beneficiarii serviciilor noastre.

Libertate? Da, dar nu libertatea de a încălca legea

(Urmare din pag. I)

ci de pensionarii de stat și angajații unor unități de stat privind desființarea CAP-ului, împărțirea pămîntului și a animalelor din zootehnie (...) S-au constituit comisii pentru împărțirea pămîntului care cuprind numai pensionari de stat și salariați de stat, fără cooperatori. Aceste comisii au trecut la împărțirea pămîntului cooperativei, neținînd seama de decretele emise de organele puterii de stat. (...)"

Din păcate, situația existentă la CAP Cărand nu este singulară, ea putînd fi întîlnită și în alte unități. Iată de ce, pornind de la aceste stări de lucruri existente, domnul jurist Sterică [...]nu, vicepreședinte al Uniur[...]emocratice a Țărănimii L[...] din județul Arad ne-a fo[...] cîteva

[...]IZĂRI NECESARE [...]IVIND ATRIBUIREA LO[...]URILOR ÎN FOLOSINȚĂ

„Deși prevederile Decretului-lege nr. 42/29.I.1990 privind unele măsuri pentru stimularea țărănimii sînt clare, ne simțim obligați să facem totuși unele precizări pe marginea acestui act normativ, întrucît au apărut și se manifestă pregnant o serie de fenomene ce derivă din interpretarea „in extenso" a legii, în funcție de interse individuale.

Astfel, articolul 1, alineatul 1 al Decretului-lege la care ne referim statuează că „adunările generale ale cooperativelor agricole din zonele de deal-munte și preorășenești pot hotărî atribuirea din suprafața proprietatea cooperativei, de terenuri arabile și fînețe în folosință agricolă îndelungată membrilor cooperatori din comunele sau satele respective". Rezultă clar din text că adunările generale pot hotărî, ele și numai ele, în plenul lor, și cu participarea la luarea hotărîrii a celor care au dreptul să hotărască — cooperatorii — iar nu cu participarea unor persoane care nu au nici un raport cu cooperativa (necooperatorii, pensionarii de stat, lucrătorii din alte unități).

Sînt și situații, nu puține, în care se formează grupuri de cetățeni care în numele faptului că părinții lor au intrat în cooperativă cu pămînt revendică în numele acestora dreptul de a reintra în proprietatea acelei suprafețe și în locul în care a fost. Luăm în acest moment contact cu un al doilea fenomen ce rezultă din interpretarea greșită a legii. Se confundă atribuirea de teren în folosință îndelungată cu împroprietărirea. Trebuie să fie clar pentru toți că proprietarul pămîntului rămîne tot grupul, colectivitatea și că terenul se atribuie numai în folosință.

În demersul nostru de clarificare trebuie să facem referire și la alineatul 4 din articolul 1 al acestui decret-lege care arată că „suprafețele arabile și fînețele se atribuie în folosință după ce se stabilesc terenurile necesare bazei furajere pentru efectivele de animale rămase cooperativelor agricole, în urma definitivării acțiunilor de cooperare prevăzute la art. 2. În fapt, sînt multe situații cînd se dorește împărțirea (darea în folosință) a întregii suprafețe de teren poprietatea cooperativei, neținîndu-se seama de nevoile reale ale unității deși legiuitorul a prevăzut expres că numai după ce se stabilesc aceste necesități, ceea ce rămîne disponibil se dă în folosință îndelungata. Se neglijează un aspect de o covîrșitoare însemnătate, și anume că animalele și dotările necesare au fost realizate de cooperativă prin credite care trebuie să fie rambursate la termenele scadente unităților bancare.

Față de această situație, cu implicații grave în activitatea economică și financiară a unităților și în relațiile acestora cu unitățile bancare creditoare, se impune ca numai adunările generale ale cooperatorilor să fie cele care hotărăsc și nu să se transforme aceste adunări în adevărate mitinguri cetățenești care împiedică adoptarea de hotărîri legale".

Actualitatea cotidiana

● Teatrul național Timișoara prezintă azi, 20 martie a.c., în sala Teatrului de stat Arad, de la orele 16 și 18,30 comedia „Vîrstele dragostei"" de Tudor Mușatescu și Sică Alexandrescu. În distribuție: Sandu Simionică, Victor Odillo Cimbru, Ana Ionescu, Irene Flamann-Catalina, Victoria Szukits Codricel, Ștefan Sasu, Ovidiu Grigorescu, Aurora Simionică, Adela-Radin Ianto, Geta Ilan[...] Sfan[...] Geta Medinschi.

● CSM UTA Arad organizează excursii de o zi în fiecare miercuri pe ruta Arad — Budapesta, cu plecarea din fața stadionului, dimineața ora 6,00 (prezentarea cu 15' înainte de plecare). Înscrieri la sediul clubului (stadion UTA) din Calea A. Vlaicu nr. 36, zilnic, între orele 8—16 [...]. Au prioritate suporterii echipei UTA.

[...] care au suferit de pe urmele Revoluției din decembrie 1989 (cum ar fi: răniți, văduve, orfani), sînt invitați să participe la adunarea generală din ziua de vineri, 23 martie 1990, orele 10, la Casa armatei Arad [...] Armata Popo[...] — este alegerea comitetului asociației [...] veteranilor de război din municipiul și județul Arad.

cinematografe

DACIA: Blestemul rubinului negru. Orele 9,30, 11,45, 14, 16, 18, 20.

STUDIO: Unora le place jazzul. Orele 10, 12, 14, 16, 18, 20.

MUREȘUL: Sherlock Holmes. Orele: 10, 12, 14, 16, 18.

Un weekend neobișnuit. Ora 20.

ARTA: Vînzătorii de pene. Orele: 9, 11, 13, 15, 17, 19.

PROGRESUL: Atenție, simbătă filmăm. Orele 15, 17, 19.

SOLIDARITATEA: Antoniu și Cleopatra. Seriile I și II. Orele 16.

GRĂDIȘTE: Moștenire cu bucluc. Seriile I și II. Orele 16, 19.

IN JUDEȚ

LIPOVA: Nava lui Yang

INEU: În căutarea lui Jupiter.

CHIȘINEU CRIȘ: Miss Jugoslavia

NĂDLAC: Adio arme. Seriile I și II

SÎNTANA: Caz cu caz nu se potrivește

PECICA: Rocky I

CURTICI: Cronica adolescenței

SEBIȘ: Colonelul Redl. Seriile I și II

ȘIRIA: De viață nu mă satur niciodată

VINGA: Destin tragic

PÎNCOTA: Privește înapoi cu mînie.

concerte

În data de 22 martie 1990, orele 19 va avea loc în sala Palatului Cultural un concert extraordinar de muzică populară țigănească pentru locuitori romi din municipiul Arad. Invitații concertului sînt CONSTANTIN IONEL CĂLIN, SABAN și ȘTEFAN MUNTENAȘ, Acompaniază formația „FORTUNA" condusă de ANTON COVACI. Biletele s-au pus în vînzare la casieria Filarmonicii din Palatul Cultural deschisă între orele 10-13 și 16—18.

ARIS ARAD
ASOCIAȚIA LUCRATIVĂ DE PE LÎNGĂ ASOCIAȚIA SPORTIVĂ „STRUNGUL"

Arad, Calea Victoriei nr. 221 vă oferă, începînd cu data de 15 martie a.c. următoarele:

— PIZZA, începînd cu ora 17 a fiecărei zile, la cantina restaurant, deschisă zilnic, 30 locuri;

— langoș și bere inclusiv pentru acasă, la orele de vîrf;

— dineuri, întîlniri festive etc., în zilele de sîmbătă și duminică de la ora 17, cu asigurarea completă a serviciilor la cantina-restaurant;

— recondiționări planetare Dacia 1300;

— spălat autoturisme.

Tarife accesibile. Vă așteptăm. (331)

Biserica Penticostală Lipova de pe str. I.V. cel Cumplit nr. 6 vă invită cu deosebită plăcere să luați parte la un serviciu evanghelic, care va avea loc la Casa de Cultură Lipova, pe data de 25 martie 1990, ora 14, avînd ca invitați pastori și cîntăreți din Bistrița, Cluj și corul Bisericii Penticostale Șoimoș. Vă așteptăm cu drag. (86538)

anunțuri publicitare

ANIVERSĂRI

Cu ocazia zilei de naștere pentru Don G. Ioan, din Curtici, multă sănătate și viață lungă. Familia. (86428)

46 trandafiri roșii și un călduros „La mulți ani!" pentru TAPOȘ ALEXANDRU, din Susag îi urează nepoata Ancuța, fiica Aurora și ginerele Nelu. (86236)

Cu ocazia împlinirii vîrstei de 34 ani și un an de la căsătorie, îi urează lui Reghiș Teodor, sănătate, fericire și „La mulți ani!". Soția, Elena, fratele, cumnata și părinții din Gurba. (86312)

VÎNZĂRI — CUMPĂRĂRI

● **Vînd dormitor și sufragerie sculptate și diferite piese de mobilier stil. Informații telefon 37031, după ora 15. (1)**

● Vînd rochie mireasă, mărimea 44-46 din import și pantofi import, telefon 39012. (86547) ● Cumpăr casă mare din cărămidă încălzire cu toate anexele, grădină în Micălaca Veche sau Mureșel, butelie aragaz, telefon 62646, după ora 17. (86586) ● Vînd 1600 volume diferite cărți literatură. Informații, telefon 44435, orele 18—20. (786590) ● Vînd mașină cusut Singer mijlociu și „Ileana", telefon 18955. (86592) ● ● Vînd casă și Dacia 1300 din depozit, str. Solomon nr. 12, Bujac. (86596) ● Vînd 2 cai de 3 ani și șraf. Informații Bătuța nr. 84, motocicletă Jawa 250 cmc și stupină cu cabană. Informații, telefon 41255, după ora 18. (86597) ● Vînd pui de găină, telefon 33353, Arad, str. E. Varga nr. 42. (86598) ● Vînd [illegible] țigăi, telefon [illegible] camere cu grădină, Grădiște, str. Orient nr. 90. Informații toată ziua. (86604) ● Vînd urgent apartament 3 camere îmbunătățit, Dacia 1300 alb 13 12000 km, video Akai 240 Recorder, ladă frigorifică 340 litri, vizibil zilnic în zilele fără soț de la ora 16, str. Voinicilor nr. 44 bloc 190, scara C, ap. 9, etajul IV. (86609) ● Vînd garsonieră confort I, îmbunătățit și mobilă, telefon 43397, după masă orele 16—20. (86612) ● Vînd apartament 2 camere, etajul I cu preluare de rate (sau fără) zonă confecții, motocicletă Jawa 350, mobilă, diferite obiecte, telefon 18957. (86613) ● Vînd mobilă bucătărie „Costina", nouă. Informații Micălaca, bloc 315, scara D, ap. 7. (86614) ● Vînd casă mare nouă, lîngă moară, Pîncota, str. 23 August nr. 120, telefon 237 Informații, după ora 16. (86616) ● Vînd mașină de tricotat „Dopleta" nouă cu două paturi, telefon 63106. (86617)

SCHIMBURI DE LOCUINȚE

Schimb avantajos garsonieră confort I etajul I zona Confecții cu altă garsonieră sau apartament cu două camere în altă zonă. Informații, telefon 20068.

DECESE

Cu adîncă și nemărginită durere, anunțăm încetarea din viață după o scurtă suferință a celui care a fost soț, tată și bunic TREUȘAN IOAN în vîrstă de 64 ani. Înmormîntarea are loc azi, 20 martie 1990, ora 16 de la capela „Eternitatea". Familia îndoliată. (86651)

Cu adîncă durere anunțăm moartea unchiului nostru NEȚA IOAN, în vîrstă de 87 ani. Înmormîntarea 20 martie. Familiile îndoliate av. Trifa, ing. Pantea și Blaj. (86660)

Cu durere în suflet anunț moartea soțului meu NEȚA IOAN, în vîrstă de 87 ani. Înmormîntarea are loc în 20 martie, ora 15 de la capela cimitirului „Eternitatea". Soția îndoliată. (86661)

Cu adîncă durere anunțăm decesul scumpului soț, tată, socru, bunic AGAVRILOAIE ILIE. Înmormîntarea are loc azi, 20 martie, ora 15, de la capela cimitirului „Pomenirea". (86665)

Cu adîncă durere anunțăm încetarea din viață a celui care a fost soț, tată, bunic PETRICĂ NICOLAE. Înmormîntarea are loc azi, 20 martie, ora 15 de la capela cimitirului „Pomenirea". Familia Petrică, Liche, Sfat. (86663)

Cu adîncă durere anunțăm încetarea din viață în data de 18 martie 1990 după o grea suferință la vîrsta de 62 ani a celei care a fost SZABO SIDONIA (SIDI), din Arad. Funerariile vor avea loc în Toronto — Canada. Familia îndoliată. (86588)

Cu adîncă durere în suflet anunțăm moartea fulgerătoare a celui care a fost CAMENIȚĂ SAVA, soț, tată, fiu, frate și bunic. Înmormîntarea miercuri 21 martie 1990, ora 15, din str. Renașterii nr. 51. Familia Cameniță îndoliată. (86601)

Cu inimile zdrobite de durere anunțăm încetarea din viață după o scurtă suferință a celui care a fost NEGOESCU DUMITRU, bun soț, tată, socru, bunic și străbunic. Înmormîntarea are loc în 20 martie, ora 14 la cimitirul „Pomenirea". Familia îndoliată. (86618)

Cu nemărginită durere anunțăm încetarea din viață a scumpei mătuțe la numai 56 de ani, după o scurtă dar foarte grea suferință a celei care a fost CABA ANA, profesoară la Școala generală nr. 1 Arad, născută în comuna Șicula. Înmormîntarea are loc marți 20 martie, ora 13 de la capela cimitirului „Eternitatea". Familia îndoliată Ilcău. (86619)

Cu adîncă durere anunțăm încetarea din viață a celei care a fost scumpa noastră mamă, soacră, bunică Ana Șerban (născută Popovici). Înmormîntarea va avea loc miercuri, 21 martie, ora 15, din strada Iacob Mureșan nr. 28. Familiile Șerban și Aghebănoaie îndoliate.

CONDOLEANȚE ANUNȚURI DE FAMILIE

Sîntem alături de colega noastră ADI NEGOESCU, la durerea pricinuită de moartea tatălui. Colectivul Policlinicii municipale. (5)

Etern omagiu de prețuire și neuitare minunatului nostru Drăghici Titus, la 6 ani de la dureroasa despărțire. Familia îndurerată. (86142)

Pios omagiu și neștearsă amintire pentru aceea care a fost profesoară pensionară CABA ANA, de la școala generală nr. 1 Arad, din partea Cercului pedagogic al profesorilor de matematică-gimnaziu, din municipiul Arad. (86584)

I.C.R.A. ARAD
Str. Episcopiei nr. 32

încadrează conform Legii nr. 12/1971 și Legii 57/1974

— doi economiști (de preferință bărbați) pentru biroul financiar contabilitate.

— un electrician de întreținere

Informații suplimentare la sediul întreprinderii și la telefon 19955, interior 19. (339)

ÎNTREPRINDEREA „ARĂDEANCA"
str. Pădurii nr. 2—4

organizează în data de 26 martie 1990, ora 11 concurs pentru ocuparea următoarelor posturi:

— 1 șef oficiu calcul
— 2 analiști programatori (cu studii superioare)
— 1 șef depozit magazia de finite.

De asemenea încadrează:

— 3 lăcătuși pentru secția Prelucrări (pe schimburi)

Informații suplimentare la telefon 13460, interior 27. (340)

DIRECȚIA SANITARĂ A JUDEȚULUI ARAD

Organizează în data de 4 aprilie 1990, orele 9,00 la sediul Spitalului județean Arad, concurs pentru ocuparea următoarelor posturi:

— Director adjunct economic la Spitalul orășenesc Lipova;
— Director adjunct economic la Leagănul pentru copii Arad;
— Intendent la Spitalul orășenesc Sebiș;
— Contabil șef la Spitalul orășenesc Sebiș;

Relații privind condițiile de încadrare și bibliografia se pot primi de la biroul personal al Direcției sanitare a județului Arad la telefon 34561 int. 117.

Cererile se pot depune pînă la data de 31 martie 1990 la sediul Direcției sanitare. (338)

B.A.T.M.A. Nr. 2 ARAD
Str. Poetului nr. 105

Aduce la cunoștința producătorilor agricoli particulari că primește cereri pentru cumpărarea de tractoare noi în vederea tratării livrării acestora — în ordinea înregistrării cererilor — cu Uzina producătoare „TRACTORUL" BRAȘOV. (337)

„ROMTRANS" ARAD

încadrează pentru FABRICA DE GHIAȚĂ CURTICI

— 1 mecanic locomotivă

Informații suplimentare la telefon 155 Curtici sau 13114 Arad. (341)

Cu adîncă durere anunțăm încetarea din viață după o grea suferință a celui care a fost profesorul IOAN TRANDAFIR. Iubind școala —a doua sa familie—s-a bucurat de dragostea elevilor și a colectivului Liceului industrial nr. 1 Arad. Mulțumim tuturor celor care în aceste zile au fost alături de noi. Familia îndoliată. (86587)

Viața prietenului nostru drag SAVU CAMENIȚĂ, s-a stins, lăsîndu-ne uluiți de durere și plini de lacrimi. Sincere condoleanțe. Familia Sărăndan Gheorghe. (86602)

Sîntem alături de colega noastră STUPAR ELENA, în marea durere pricinuită de dispariția tatălui. Colegii de la Secția Drumuri Naționale Arad (86606)

Cu sufletele zdrobite de durere ne plecăm cu pioșenie în fața corpului neînsuflețit al celei care a fost prof. CABA ANA, om de aleasă omenie și o prietenă adevărată. Familiile Nădăban, Cenan Hortensia, Zdrențan, Horga. (86620)

Cu sufletele îndurerate ne despărțim de sora, cumnata și mătușa noastră profesoara CABA ANA. Nu-ți vom uita niciodată blîndețea și noblețea sufletească. Familiile Borcuța Ioan și Borcuța Pavel. (86621)

Familiile Voștinariu și Herman cu adîncă durere anunță trecerea în neființă a dragei noastre soră și mătușă CABA ANA. Un gînd și o lacrimă pe mormîntul său. (86625)

Sîntem alături de familia doamnei MOCUȚA ELENA, în greaua pierdere provocată de decesul bunicii și transmitem sincere condoleanțe. Colectivul Financiar IBM Arad. (86627)

Mulțumim tuturor rudelor cunoștințelor, vecinilor care prin prezență, flori și telegrame au fost alături de noi în clipele grele pricinuite de pierderea celei mai scumpe ființe Droc Ilie, fost contabil la Spit. TBC Arad. Soția Mimi și familia. (86644)

Colectivul Laboratoarelor de chimie sanitară și microbiologie din CSA sînt alături de colegul Negoescu Petre în marea durere pricinuită de decesul tatălui. (86645)

Mulțumim tuturor, celor care au condus-o pe ultimul drum pe aceea care a fost PANTEA AURORA. Familia îndoliată. (86652)

Un ultim omagiu profesoarei pensionare CABA ANA, din partea colectivului de cadre didactice de la școala generală nr. 1 Arad. (86662)

Pios omagiu iubitei noastre mătuțe Nadia Volentir la împlinirea în 18 martie a 6 luni de la despărțire. Nepoții. (86595)

Memorie eternă dragilor noștri părinți Lucaci Florica și Lucaci Pavel de la a căror trecere în neființă se împlinesc astăzi 10 și respectiv 6 ani. Odihniți-vă în pace suflete nobile. Familia Andoni. (96429)

La împlinirea a 4 ani de la plecarea dintre noi închinăm gînduri pioase și dragi aduceri aminte sorei, cumnatei, mătușei Cotoraci Aurelia Precupaș. Nădlac. Familia. (86222)

Mulțumim rudelor, prietenilor, colegilor din Trustul I.A.S. I.A.S. Fintînele, Trustul Horticulturii care au fost alături de noi în momentele de grea încercare pricinuite de pierderea celui care a fost Petru Mot. Fiica Adriana, nepotul Sebastian și ginerele Cornel. (86622)

Eva Ehrenfeld, Emilia și Ladislau Lipcovici aduc sincere mulțumiri tuturor prietenilor, vecinilor și cunoștințelor care au participat la ultimul drum a celui care a fost tată și socru Ehrenfeld Ernest. Familia îndoliată. (68653)

REDACȚIA ȘI AD[illegible]2
telefoane: secretariat 13302, administra[illegible]
Redactor șef: DUMITRU TOMA.
[illegible] Revoluției nr. 81. Te-
TIPOGRAFIA ARAD

Adevărul

Cotidian independent al județului Arad

ANUL II | Nr. 74 | Miercuri, 21 martie 1990 | 4 pagini — 1 leu

Pe tobogan.
Foto: AL. MARIANUȚ

Eroi ai demnității și libertății noastre (I)

Românii au avut dintotdeauna un acut sentiment al dreptății. Sau al credinței în triumful ei. Manifestat, cel mai adesea — datorită unor vitrege împrejurări istorice — în mod mai puțin zgomotos decît au făcut-o alții, dar nu mai puțin viguros. Sentiment sau credință pentru care, îndeosebi în perioada de tristă amintire a totalitarului regim din ultimii 44 ani, mulți, foarte mulți au avut de îndurat suferințe fizice și psihice greu de imaginat. Este ceea ce ne propunem să redăm în serialul pe care îl începem astăzi. Spre dreapta cinstire a acestor nenumărați și neînfricați înaintași ai Revoluției din decembrie trecut ca și pentru dreapta așezare și cunoaștere a istoriei noastre.

☆

Din amintirile unor foști deținuți politici

Vasile Ciobancan povestește cu ușoare întreruperi. La început. Apoi, pe măsură ce amintirile prind a năvăli din cele mai ascunse unghere, întîmplările capătă tot mai mult contur. Un contur pe care trecerea anilor n-a reușit să-l estompeze, ele, imensele și nesfîrșitele suferințe îndurate cerîndu-și parcă dreptul la lumină. Și la implacabila judecată a prezentului... De loc este dintr-o comună din județul Satu Mare. După terminarea liceului industrial Oradea în 1952 — a ajuns la Întreprinderea de vagoane din Arad. Pentru scurt timp însă, deoarece, peste noapte, s-a trezit transferat ca tehnician

M. DORGOȘAN

(Cont. în pag. a IV-a)

Lunea liberă

M-au vizitat la redacție doi factori poștali: Doru Oprea și Felician Pușcaș, angajați ai Oficiului poștal nr. 7, care mi-au relatat că nu de ei depinde că ziarul, la început și la sfîrșit de săptămînă, ajunge cu întîrziere de două-trei zile la cititor. Mai mult decît atît — au adăugat la cele spuse — pentru ei este chiar dezavantajos modul de organizare a zilei libere, pentru că în prima zi de lucru a săptămînii sînt obligați să distribuie de două, trei, sau, dacă luăm în considerare că ziarele centrale sosesc cu întîrziere, uneori de patru ori mai multe ziare, ca deobicei.

Cei doi factori au căzut de acord că soluția nu este bună. Iată de ce au făcut grevă factorii oficiului nr. 7 și în cazul cînd nu se va soluționa favorabil problema lor, la începutul lui aprilie vor intra din nou în grevă. Am aflat din cuvintele lor că acordarea zilei libere sîmbăta este, înainte de toate, doleanța personalului administrativ, adică a „birocraților", după spusele lor. Au schițat și niște soluții, care nu știm prin ce minune, au coincis în linii mari cu cele pe care în articolul nostru de ieri le-am recomandat în atenția conducerii poștei: mărirea numărului de factori poștali și ma-

NOTAROS LAJOS

(Cont. în pag. a III-a)

De ce se trece greu prin vamă?

La rampa de descărcare din stația CFR Arad sînt o sumedenie de vagoane sosite din străinătate. Echipe de muncitori feroviari descarcă și încarcă dintr-un vagon în altul. Un prim contact cu domnul Petru Barz, șeful magaziei stației.

— Lunar — ni se confesează interlocutorul — primim circa 150 de vagoane cu colete din străinătate atît pentru persoane particulare — majoritatea, cît și pentru întreprinderi. În fiecare vagon sînt între 500 și 1000 colete.

— Cît primeați în aceeași perioadă a anului trecut?

— Circa 20 vagoane lunar, în fiecare vagon fiind între 200 și 400 pachete.

— Atîtea pachete pentru arădeni?

— Nu! Aradul fiind poarta de intrare în țară, aici „prelucrăm" toate vagoanele și documentele însoțitoare pentru toate coletele aflate în vagoane.

Un calcul foarte simplu ne arată că volumul de colete din această perioadă, în raport cu cel de anul trecut, a sporit de aproape 20 de ori.

Cum bine se știe, coletele sosite din străinătate sînt eliberate destinatarilor la vamă. Iată și motivul pentru care am continuat dialogul cu domnul economist Gheorghe Alda, șeful vămii Arad.

— Pînă la începutul acestei luni, personalul vămii a participat la prelucrarea documentelor și supravegherea vamală a tuturor vagoanelor sosite în stația Arad. Practic, la Arad se desfășura o antrepozitare a coletelor pentru întreaga țară și apoi tranzitarea acestora la alte vămi.

— Ați spus, se făcea...

— Da, deoarece în prezent, pentru o mai mare operativitate în derularea coletelor, de comun acord cu organele feroviare, s-a renunțat la supravegherea vamală și prelucrarea documentelor pentru coletele în tranzit, activitatea noastră reducîndu-se doar la vămuirea coletelor destinate cetățenilor din județul Arad.

— Și totuși coletele se primesc cu mare întîrziere. Puteți să ne explicați cauza?

— Desigur. La începutul lunii ianuarie a.c., cînd a apărut această avalanșă de colete, am recurs la tranzitarea unui număr de vagoane la alte vămi din țară (Sibiu, Brașov, Timișoara,

Convorbire consemnată de:
T. PETRUȚI

(Cont. în pag. a III-a)

Cu privire la desfășurarea unor activități economice pe baza liberei inițiative (II)

În cazurile în care activitățile organizate privesc: bobinare motoare; cazangerie; confecționare proteze ortopedice; cosmetică; întreținere și reparații obiecte electrice de uz casnic; întreținere și reparații instalații electrice, tehnico-sanitare, gaze, încălzire, ventilație și condiționare; montare și reparații ochelari de tip medical; sudură; preparare produse medicamentoase; farmaceutice, cosmetice; întreținere și reparații instalații și utilaje de ridicat; proiectare în orice domeniu; analize de laborator; medico-sanitare și educație și învățămînt în școli particulare, este necesar ca persoanele fizice să aibă atestatul care se poate dovedi prin:

Diploma de absolvire pentru următoarele forme de învățămînt: superior; mediu: licee industriale, teoretice, economice, informatică, agricole, sanitare și altele similare; școli postliceale; școli medii tehnice, sanitare, economice etc.; școli profesionale de orice categorie și echivalente; cursuri de calificare și de ucenicie;

Carte de meșteșugar sau de lucrător;

Dovezi oficiale (autorizații, procese-verbale de impuneri sau alte acte), consemnate în cartea de muncă, din care să rezulte executarea meseriei pe o durată de cel puțin 3 ani.

În cazul în care persoanele în cauză nu pot dovedi atestatul cu acte, el poate fi obținut de la Comisia de examinare, care se organizează de Direcția muncii și ocrotirilor sociale, pe baza unei probe practice și teoretice din care să rezulte gradul de însușire a meseriei respective.

În consecință, cererea tip pentru eliberarea autorizației de către primării va trebui să fie însoțită de:

— acordul Comisiei naționale de industrie mică și servicii (pentru întreprinderile mici și asociații cu scop lucrativ, iar pentru operațiuni externe și pentru asociații familiale și persoane fizice);

— atestatul în cazul activităților menționate la pct. IV;

— contractul de asociere (întreprinderi mici și asociații cu scop lucrativ);

— avizele pentru spațiu, norme sanitare, PSI, etc. de la litera „a—i", puct. III (funcție de natura activității).

V. În cazul formelor organizatorice de tipul „întreprinderilor mici" și „asociațiilor cu scop lucrativ", este obligatoriu deschiderea unui cont personal, la una din bănci (în funcție de opțiunea celui în cauză), iar pentru operațiuni de comerț exterior și cont în valută la Banca Română de Comerț Exterior. Se precizează că pentru valuta deținută din astfel de operațiuni 50 la sută se păstrează pe numele titularului în cont la Banca Română de Comerț Exterir, iar 50 la sută se transformă și transferă în lei, la cursul zilei, în contul personal de la băncile teritoriale.

De asemenea, în cazul întreprinderilor mici și asociațiilor cu scop lucrativ este nece-

PAVEL BELEAN,
directorul Direcției financiare a județului Arad

(Cont. în pag. a III-a)

Fiecare circulă cum poate. Foto: GH. PUTERITY

DIRECȚIA PENTRU PROBLEME DE MUNCĂ ȘI OCROTIRI SOCIALE A JUDEȚULUI ARAD

ORGANIZEAZĂ

vineri, 23 martie 1990, ora 10, în sala de ședințe din Bd. Revoluției (fost Republicii) nr. 81, etaj I, o instruire privind prelucrarea ultimelor acte normative apărute în domeniul asigurărilor sociale — Decr. 31/90, Decretul lege 60/90, Decr. 70/90.

Unitățile sînt invitate a delega persoane competente, care au sarcini de serviciu în acest domeniu.

Cu cititorii în forumul „Adevărului"

LIPSĂ DE INTERES SAU INCOMPETENȚĂ

„Sîntem un număr de 160 de muncitoare — se arată într-o scrisoare semnată de 40 de muncitoare — de la Cooperativa meșteșugărească „Crișul" din orașul Ineu, secția „munca la domiciliu — confecționat lenjerie bărbați" care, în mod artificial considerăm noi, sîntem puse la ora actuală în postura de a privi în față spectrul șomajului! Această secție, pe parcursul anilor și-a adus o contribuție hotărîtoare la realizarea beneficiilor cooperativei, dovedindu-se a fi una dintre cele mai rentabile întrucît a necesitat investiții și cheltuieli minime în realizarea producției. În momentul de față motivînduse lipsa de materie primă, nu ni se mai asigură front de lucru. Cunoscînd faptul că pentru anul în curs au fost încheiate contracte ferme atît cu beneficiarii cît și cu furnizorii de materie primă, considerăm că motivația nu este reală și în mod firesc ne întrebăm: ce se întîmplă de fapt? Ce sentimente îi animă pe cei care primesc salarii pentru a se ocupa de aprovizionarea cu materie primă și desfacerea produselor cooperativei? Este vorba de lipsă de interes sau de incompetență? Iată întrebări inerente, generate de această situație care trenează de mai mult timp și la care așteptăm un răspuns din partea organelor noastre competente! Nu venim cu revendicări, nu vrem bani fără muncă, însă dorim să muncim și să fim plătite după munca noastră! Mulțumim ziarului independent „Adevărul" pentru că ne ajută să ne spunem în mod deschis necazurile pe care le întîmpinăm!"

SĂ NU DISTRUGEM PARCUL!

Domnul **George Sfărăilă**, de pe bulevardul V. Milea, nr. 45 A, dorește să facă, prin intermediul ziarului „Adevărul"" un apel către Primăria municipiului: „Sîntem un grup de locatari din jurul piațetei de la intersecția străzilor 30 Decembrie cu bulevardul V. Milea și facem un apel către forurile municipale să fim mai mult sprijiniți pentru întreținerea spațiilor verzi din zona în care locuim, în mod deosebit a pârculețului pentru care s-au investit în anii trecuți muncă și bani, prin plantări de arbuști ornamentali și a unui gard viu, toate întreținute și udate cu multă trudă în timpul lunilor de secetă de către vecini. În momentul de față parcul este amenințat cu distrugerea de către o serie de cetățeni care organizează cu copii de la blocuri mai îndepărtate jocuri cu mingea! Jocurile copiilor au dus la ruperea arbuștilor ornamentali și a ierbii din pârculeț. De neînțeles este și faptul că o serie de locatari din blocul în care locuiesc s-au obișnuit să scurteze drumul spre autoturismul pe care-l parchează în stradă, trecînd fără milă peste iarba semănată în peluzele cu spații verzi! Pentru aducerea la ordine a acestor cetățeni și copii rugăm toți vecinii, împreună cu Primăria municipiului, să ia o atitudine mai hotărîtă împotriva celor care contribuie la distrugerea pârculețului și spațiilor verzi din zona la care ne-am referit!" Sperăm că apelul dvs. să fie auzit mai ales de vecinii la care vă referiți!

PENTRU IUBITORII DE FILME

Domnul **Dan C. Ioan**, pensionar din Arad, ne roagă să facem următoarele propuneri întreprinderii cinematografice a județului nostru: „1. Propunem forurilor competente ca cinematografele „Urania" (de pe str. Gh. Lazăr) și „Aro" (de pe lîngă Turnul de apă) să-și reia într-un timp cît mai scurt activitatea, așa cum au funcționat multe decenii de-a rîndul, 2. Să se studieze posibilitatea înființării unor noi cinematografe în cartierele Micălaca, Pîrneava și Sînicolaul Mic, 3. Să fie aduse cît mai multe filme noi, în special din țările care au contribuit la renașterea noastră după Revoluția din Decembrie 1989 și 5. Clubul Întreprinderii textile UTA să funcționeze zilnic pentru iubitorii de filme din zona Pieții UTA". În limita posibilităților existente, considerăm că o parte din propunerile pe care le-ați făcut pot fi împlinite de Întreprinderea cinematografică a județului Arad.

EMIL ȘIMĂNDAN

Invitație la cinematecă

Unul din subiectele dezbătute, recent, în coloanele ziarului nostru — filmul de artă și audiența sa în rîndul spectatorilor arădeni — l-am reluat și în discuția cu doamna Mariana Gîndă, directorul Întreprinderii cinematografice a județului Arad:

— **De data aceasta, o discuție foarte concretă, în care vă rugăm să vă referiți la posibilitățile cinefililor arădeni, de a se reîntîlni, în perioada imediat următoare, cu capodopere ale cinematografiei universale și românești.**

— La cinematograful „Arta", unde sînt programate cu predilecție filme de certă valoare artistică, în lunile aprilie — iunie, va putea fi vizionat un nou ciclu de filme care prin problematică, realizare artistică și prezență pe genericele lor a unor mari regizori și actori, sînt opere de referință ale istoriei cinematografiei.

— **Deci, un nou program de cinematecă pe care vă rugăm să-l pezentați în continuare și cititorilor noștri.**

— Filmele programate sînt următoarele: 3.IV.1990 — **Cauze drepte**, film francez, 1963, regia: Christian Jaques, cu Marina Vlady, Pierre Brasseur, Virna Lisi; 10.IV. — **Ce s-a întîmplat cu Baby Jane?**, film american, 1962, regia Robert Aldrich, cu Bette Davis, Joan Crawford; 17.IV. — **Lumina de gaz**, film american, 1944, regia: George Cukor, cu Ingrid Bergman, Charles Boyer; 24.IV. — **Trafic**, film francez, 1970, regia: Jaques Tati; 8.V. — **Eddie Chapman, agent secret**, film englez, 1967, regia: Terence Young, cu Christopher Plummer, Romy Schneider, Yul Brynner, Claudine Auger; 15.V. — **Casa Ricordi**, coproducție italo-franceză, 1954, regia: Carmine Gallone, cu Paolo Stoppa, Roland Alexandra; 22.V. — **Binecuvîntați animalele și copiii**, film american, 1970, regia Stanley Kramer; 29.V. — **Fragii sălbatici**, film suedez, 1957, regia Ingmar Bergman, cu Victor Sioström, Ingrid Thulin, Bibi Andersen; 5.VI. — **Tandrețe**, film sovietic, 1968, regia Tatiana Liozonova, cu Oleg Efremov, Tatiana Doronina; 12. VI. — **Ursul și păpușa**, film francez, 1971, Michael Deville, cu Brigitte Bardot, Jean-Pierre Cassel; 19.VI. — **Cetățeanul Kane**, film american, 1941, regia Orson Welles; 26.VI. — **Visul unei nopți de iarnă**, film românesc, 1946, regia Jean Georgescu, cu George Demetru, Ana Golda, Maria Filotti, Mișu Fotino, Radu Beligan. Filmele rulează în fiecare marți, de la orele 16, 18 sau 20.

— **Într-adevăr, filme care au cucerit multe premii și cu distribuții „sonore". Cum pot fi reținute locurile la spectacole?**

— Pe bază de abonament. Celor care au avut abonamente la ciclurile anterioare, li se rețin locurile timp de o săptămînă. Din data de 19 martie a.c. la caseria cinematografului „Arta" (telefon 1.57.16) s-au pus în vînzare abonamente pentru acest ciclu de filme la care invităm cît mai mulți spectatori.

— **Mulțumim pentru invitație!**

LAVINIA STOICU

Din colțul peluzei :

Lupta pentru putere

Să intre fotbalul, sportul în general, în conul de umbră al interesului? Greu de afirmat ceva în mod ferm. Deocamdată, constatăm cu surprindere că tribunele sînt destul de nepopulate, chiar și atunci cînd joacă UTA (după o victorie în deplasare!) cu FC Maramureș! Este clar că numai din încasările obținute în ziua meciului nu se poate trăi. Și atunci, ce-i de făcut?

Nu se poate spune că, în general cluburile au stat cu mîinile în sîn. Vagonul a găsit o soluție: a obținut autorizația de a administra tîrgul de auto-moto-velo organizat la Hipodrom. Să fi aflat clubul arădean că și Juventus Torino trăiește, printre altele, din administrarea parcărilor auto din orașul uzinelor „Fiat"?

La rîndul său, Strungul oferă servicii de recondiționare a planetarelor și de spălare a autoturismelor, iar la cantina-restaurant a întreprinderii se pot servi (în beneficiul sportului, desigur) pizza, langoș și bere, inclusiv pentru acasă. De asemenea, aflăm că, tot la două săptămîni și în corelare cu calendarul bisericesc, pe stadionul Strungul se vor oficia slujbe religioase.

Dar la clubul UTA? Domnul Dimitrie Groza, contabilul-șef al clubului, este prudent: nu vrea să facă prea multe dezvăluiri. Ne-a spus că sînt gîndite mai multe acțiuni (valorificarea unor materiale de propagandă sportivă, spectacole artistice etc.), dar pînă nu e nimic cert „să nu ne pripim cu afirmațiile". Nici n-o facem, însă timpul zboară și suporterii, dar mai ales echipa, așteaptă ceva palpabil.

Cluburile noastre învață să trăiască pe propriile picioare. Unele mai repede, altele mai greoi. Pentru toți este însă limpede că, oriunde în lume, fotbalul de performanță este o industrie și că nici noi nu vom putea face excepție. Libera inițiativă este o „mînă de aur" și pentru sport, iar cine o va exploata primul, va învinge. Altfel spus, se va impune cel ce va avea mai mulți bani — pentru a plăti jucătorii, antrenorii, pentru a face noi achiziții etc. Cum am mai spus-o, trioul arădean UTA — Strungul — Vagonul va scoate în față, în final, o singură echipă. Care va fi aceasta?

TRISTAN MIHUȚA

Campionatul județean „Onoare"

REZULTATELE ETAPEI

V. Nădlac — Voința Macea 2—1; S. Pîncota — V. Felnac 0—1; Cr. Sebiș — Expl. Hălmagiu 4:1; Gloria Arad — St. Dorobanți 3—0; Pr. Pecica — Met. Ineu 3—0; Ol. ISD — Mureșul Zădăreni 2—0; Unirea Șofronea — Fr. Curtici 5—2; CFR — Dacia Beliu 7-0; Gl. V. Ineu — Pielarul 1—0; V. Vînători — B. Vinga 4—0.

CLASAMENTUL

CFR Arad	22	14	5	3	54-14	33
Progr. P.	22	14	4	4	48-22	32
Piel. Arad	22	12	3	7	46-16	27
Gl. Arad	22	12	2	8	33-28	26
ISD Arad	22	11	3	8	39-27	25
V. Nădlac	22	11	3	8	33-27	25
B. Vinga	22	9	6	7	23-24	24
M. Zăd.	22	10	3	9	36-46	23
V. Felnac	22	10	2	10	32-23	22
S. Pîncota	22	9	4	9	25-34	22
Met. Ineu	22	8	5	9	28-41	21
V. Vînători	22	9	2	11	35-37	20
Gl. Ineu	22	7	6	9	27-36	20
St. Dorob.	22	8	4	10	20-29	20
Expl. Hăl.	22	8	3	11	35-40	19
Cr. Sebiș	22	8	3	11	38-47	19
U. Șofr.	22	9	0	13	51-47	18
V. Macea	22	6	3	13	24-39	15
Fr. Curtici	22	5	5	12	28-47	15
D. Beliu	22	6	2	14	27-58	14

Actualitatea cotidiană

● S-a desfășurat, recent, ședința de lucru a cenaclului tinerilor arădeni. Invitat de onoare a fost scriitorul Gheorghe Schwartz, care a făcut o scurtă referire la activitatea cenaclului Uniunii Scriitorilor și la prima revistă de cultură a Aradului, „Arca".

Au citit versuri Tanaia Roman și Dorel Gubani. Referatul a fost întocmit de Florin Bătrîn Mircea.

Din partea cenaclului „Luceafărul" a participat ca invitată Olimpia Ada Becheanu.

Ședința din 22 martie, ora 17, va avea loc în sediul Universității cultural-științifice. Vor citi poezie și proză doamna Aura A. (referat — Olimpia Ada Becheanu) și poezie dl. Titi Borteș (referat Rodica Flori).

● În data de 22 martie, ora 19, va avea loc în sala Palatului cultural un concert extraordinar de muzică populară țigănească pentru locuitorii romi din municipiul Arad. Invitații concertului sînt Constantin Ionel Călin, Saban și Ștefan Muntenaș. Acompaniază formația „Fortuna" condusă de Anton Covaci.

● În 16 martie — la trei luni de la izbucnirea revoluției în orașul martir Timișoara — grupul arădean din CT „Condorul", format din Marin Birlea, Zsolt Czako, Adrian Tomescu și Cristian Dewald, au plecat din Piața Operei a orașului de pe Bega, într-un marș al păcii și prieteniei care, printre altele, să reprezinte și atitudinea antișovinistă a tineretului din România. După ce vor trece prin mai multe orașe și capitale, punctul terminus al acestui marș va fi Stockholm. Ei vor transmite, totodată, din partea Primăriei Arad, un „Apel" către toate orașele și localitățile Europei, prin care se arată dorința ca acțiunea acestor tineri minunați să contribuie la consolidarea păcii și prieteniei între popoarele unite în noua casă europeană.

● A avut loc, recent, prima întrunire a aderenților la „Frontul inventiv și evanghelic" din țara noastră (organizație apolitică). S-a pus în discuție perfectarea platformei program, atragerea unui număr cît mai mare de tineri la realizarea unor lucrări cu caracter inventiv. Viitoarea ședință de lucru va avea loc vineri, 23 martie, a.c., într-o sală din incinta primăriei.

Poliția ne informează

● După ce a revenit din Austria (unde se pare, ajunsese la concluzia că „meseria" lui nu are căutare), Lasache Corneliu-Dorel, 37 ani, s-a apucat în țară să și-o practice din nou. Despre ce „meserie" e vorba? Aceea de hoț de buzunare, pentru care mai suferise 10 condamnări anterioare. În data de 8 martie, profitînd de aglomerația din piața Filimon Sîrbu, a vrut să sustragă portmoneul din buzunarul unei femei. Cetățenii din jur l-au reținut pînă la venirea Poliției. Care i-a și oferit... „regim special".

● Se pare că Ștefan Szatmari, 20 ani, fierar la CAP Mailat, o dată cu alcoolul ingerat în seara zilei de 10 martie, și-a băut și... mințile. Altfel nu se poate explica fapta lui, de a pătrunde prin efracție în casa unei femei de 77 ani, pe care a violat-o. A fost arestat, urmînd a-și primi pedeapsa.

● Ardelean Ioan, Ripa Șaur Viorel și Tănăsie Gheorghe, din Șiria, toți trei membri la CAP Galșa, au hotărît să-și facă o ... „cooperativă" proprie. Numai că nu prea aveau ce aduna în comun. Pentru a „pune bazele", în noaptea de 16 spre 17 februarie au hotărît să se doteze (pentru început) cu vreo șapte saci cu grîu (în total 340 kg. în valoare de 3.900 lei) de la Baza de recepție Șiria. N-au prevăzut însă că paznicii nu dormeau, iar plutonierul major Avram Tărșan de la postul local de poliție își făcea și el rondul...

● Din Carei pînă la Milova este o distanță mare, dar asta nu l-a împiedicat pe Suciu Adrian, 20 ani, fără ocupație, s-o parcurgă. În Milova, în noaptea de 12 spre 13 martie, a comis un furt dintr-un autoturism, a mai furat niște roți de prin curțile unor gospodari, și-a făcut o boccea și a pornit-o, cu ea în spate, pe șoseaua Lipova — Arad. La „ajutat" să ajungă la Arad o mașină a poliției.

● Precup Alexandru, 35 ani, din Sînpetru Mare, județul Timiș, s-a gîndit că cetățenii din comuna Felnac sînt mai puțin grijulii cu bunurile ce le aparțin. Așa că a furat două biciclete în zilele de șase și șapte martie, bicicletele pe care a vrut să le „comercializeze" în alt capăt al comunei. S-a convins că s-a înșelat în aprecieri, oamenii punînd mîna pe hoț fără prea multă vorbă și predîndu-l poliției.

● Un fapt îngrijorător privind consecințele sale sociale s-a petrecut în orașul Curtici. În noaptea de 18 spre 19 februarie, a fost spartă cofetăria din localitate, fiind sustrasă suma de 9000 lei și mai multe produse. Poliția a depistat hoții. Cine credeți că erau? Urdaș Iosif Marinel și Laskozi Daniel, ambii de... 9 ani, din comuna Tinca, județul Bihor. Un semnal de alarmă pentru creșterea infracțiunilor în rîndul minorilor.

CRISTINA ALECU

Pentru dialog şi bună înţelegere între naţionalităţi...

...S-au pronunţat ieri, într-o întîlnire organizată sub auspiciile C.P.U.N. al judeţului Arad, reprezentanţii partidelor, ai organizaţiilor naţionalităţilor conlocuitoare, cultelor şi şcolilor din judeţul nostru.

Două puncte erau înscrise pentru discuţii: 1. Poziţia faţă de Proclamaţia de la Timişoara, 2. Poziţia faţă de evenimentele de la Satu Mare, Cluj şi Tîrgu Mureş privind problema naţionalităţilor. Apreciind maxima importanţă a celui de al doilea punct discuţiile au început cu acesta.

Toţi cei care au vorbit au condamnat metodele folosite, manifestările extremiste, violente între naţionalitatea maghiară şi cea română, acestea neputînd duce la nimic bun. Totodată, au fost exprimate critici la adresa Guvernului, a conducerii CPUN, a Poliţiei care nu au luat măsuri de prevenire a acestor fenomene, ce au dus în final la animozităţi, degenerînd în violenţă. S-a arătat că manifestările extremiste, atît din partea maghiarilor cît şi din partea românilor nu au ce căuta în cadrul noii noastre democraţii şi ele trebuie stopate. În această privinţă, Aradul este de acord cu punctul 4 din Proclamaţia de la Timişoara în problema naţionalităţilor, apreciind că în judeţul nostru prietenia şi buna înţelegere dintre naţionalităţi a fost consacrată, încă o dată, în zilele Revoluţiei din Decembrie.

S-a făcut, de asemenea, o propunere privind înfiinţarea Ministerului naţionalităţilor conlocuitoare, cît şi faptul că programul guvernului român va trebui să cuprindă, pe lîngă construirea de locuinţe, şi construirea de şcoli, în aşa fel încît învăţămîntul, atît cel în limba română cît şi în limba naţionalităţilor conlocuitoare să se poată desfăşura în condiţii bune, fără a se crea animozităţi între naţionalităţi.

CRISTINA ALECU

Lunea liberă

(Urmare din pag. 1)

jorarea salariilor lor. Cel puţin pînă cînd, printr-o organizare mai bună şi dotare tehnică superioară, vor fi în stare să ridice eficienţa activităţii poştale — adăugăm noi la cele de mai sus. Un lucru este cert: în condiţiile actuale, distribuirea normală şi cursivă a ziarelor şi scrisorilor, fără ca acestea să afecteze ziua liberă a factorilor, este posibilă doar prin mărirea efectivului. Aceasta este şi părerea factorilor.

Insistăm asupra întrebării: oare după cît timp vor înţelege „birocraţii" acest lucru? Oare cît timp este necesar ca o scrisoare să ajungă de la Arad la Arad? Punem această întrebare, deoarece cunoaştem cazuri cînd scrisori, „mulţumită" poştei, n-au ajuns niciodată la adresant. Şi nu este vorba despre „O scrisoare pierdută" a lui Caragiale. Deci, domnilor?!

cinematografe

DACIA: Blestemul rubinului negru. Orele 9,30, 11,45, 14, 16, 18, 20.

STUDIO: Unora le place jazzul. Orele 10, 12, 14, 16, 18, 20.

MUREŞUL: Sherlock Holmes. Orele: 10, 12, 14, 16, 18. Un weekend neobişnuit. Ora 20.

ARTA: Vînzătorii de pene. Orele: 9, 11, 13, 15, 17, 19.

PROGRESUL: Atenţie, sîmbătă filmăm. Orele 15, 17, 19.

SOLIDARITATEA: Antoniu şi Cleopatra. Seriile I şi II. Orele 16.

GRĂDIŞTE: Moştenire cu bucluc. Seriile I şi II. Orele 16, 19.

ÎN JUDEŢ

LIPOVA: Nava lui Yang

INEU: În căutarea lui Jupiter.

CHIŞINEU CRIŞ: Miss Jugoslavia

NĂDLAC: Adio arme. Seriile I şi II

SÎNTANA: Caz cu caz nu se potriveşte

PECICA: Rocky I

CURTICI: Cronica adolescenţei

SEBIŞ: Colonelul Redl. Seriile I şi II

ŞIRIA: De viaţă nu mă satur niciodată

VINGA: Destin tragic

PÎNCOTA: Priveşte înapoi cu mînie.

De ce se trece greu prin vamă?

(Urmare din pag. 1)

Cluj etc.) orientîndu-ne, pe baza listelor specificative ale vagoanelor după predarea destinatarilor. În acest mod am reuşit să evităm blocarea tranzitului feroviar din vest şi imobilizarea unui mare număr de vagoane. Impedimentul acestei măsuri consta în faptul că un pachet, sosit pentru un arădean, dar aflat într-un vagon tranzitat la Sibiu, urma să facă calea întoarsă. Era totuşi un cîştig deoarece acest colet ar fi întîrziat şi mai mult dacă staţia Arad era blocată.

— Aţi spus era. Ce să înţelegem prin acest verb la timpul trecut?

— Că, în favoarea operativităţii, am renunţat şi la acest sistem, adoptînd altul pe care-l socotim mult mai eficient sub aspectul operativităţii şi anume: am renunţat la supravegherea vamală şi prelucrarea coletelor în tranzit pentru restul ţării, lăsînd aceasta pe seama organelor CFR. În acest mod, zilnic se pot prelucra circa cinci vagoane, faţă de un vagon la cinci zile în vechea tehnologie. Există totuşi şi un mare dezavantaj. Inexistenţa supravegherii vamale înlesneşte violarea coletelor şi sustragerea din conţinutul acestora pe timpul prelucrării şi transportului în ţară, sau chiar dispariţia lor.

— Am văzut un vagon sosit din Viena (nr. 018022259244) cu sigilii de origine intacte, însoţit de un act de tranzit şi o listă specificativă care atestă existenţa a 1143 colete. La deschidere s-a constatat că în vagon există doar 799 colete. Cum explicaţi această situaţie?

— Nu e vorba de un caz aparte, ci de un adevărat fenomen. În acest an, în toate vagoanele sosite din străinătate există colete fără documente (prisos) sau documente fără colete (lipsuri). În plus, datorită supraîncărcării vagoanelor, foarte multe colete sînt deteriorate. Vă daţi seama ce greutăţi întîmpinăm şi noi şi organele feroviare. În aceste condiţii, faţă de circa trei săptămîni la maximum două luni cît dura perioada în care un destinatar intra în posesia unui colet în anul trecut, acum această perioadă s-a mărit la circa trei luni şi chiar mai mult. Asemănător se derulează procesul vămuirii coletelor sosite prin poştă şi ceva mai bine la cele sosite prin Tarom.

— Nu e mult, este enorm. Ce întrevedeţi pentru reducerea acestei perioade?

— Pe de o parte, o perfecţionare a colaborării dintre organele feroviare române şi cele din Austria şi RFG, de unde sînt expediate majoritatea coletelor, aspect care ne depăşeşte pe noi, iar pe de alta sporirea capacităţii de prelucrare la Arad.

— La ce vă referiţi?

— La sporirea personalului feroviar, vamal şi al Romtransului concomitent cu lărgirea considerabilă a spaţiilor de prelucrare şi antrepozitare a mărfurilor. Deoarece, pe baza deschiderii către ţările Europei de vest ne aşteptăm, în continuare, la creşterea volumului de mărfuri atît pentru persoane particulare cît şi pentru întreprinderi. Or, o firmă (română sau străină) nu va accepta, în nici un caz, să intre în posesia unor mărfuri la o jumătate de an de la expediere. Menţionez că Direcţia vamală a şi solicitat guvernului mai mult decît dublarea personalului vamal tocmai în scopul măririi operativităţii vămuirii mărfurilor. Cred că organele feroviare vor trebui, neapărat, să întreprindă măsuri similare.

— În speranţa că şi această problemă care, ca multe altele, a surprins nepregătită societatea noastră, va fi rezolvată cît mai operativ, vă mulţumim.

televiziune

Miercuri, 21 martie 1990

10,00 Actualităţi, 10,15 Curs de limba spaniolă, 11,20 Teatru TV „Îmblînzirea scorpiei" de William Shakespeare (reluare), 13,20 Desene animate, 13,30 Undeva, aproape de cer, 13,50 Actualităţi, 15,30 Fotbal: Universitatea Craiova — Steaua (transmisiune directă), 17,15 Limba spaniolă (reluare), 17,40 Muzică populară, 17,50 Limba noastră, 18,10 Tribuna partidelor politice, 19,10 Desene animate 19,30 Actualităţi, 20,00 Să vobim despre libertate, 20,30 Telecinemateca „Cei şapte samurai" (film japonez), 22,45 Actualităţi, 23,00 Nocturnă.

Şezătoare

Cercul cultural „Ioan Russu Şirianu" organizează vineri, 23 martie a.c., ora 16,30, în sala Universităţii culturale, o şezătoare. În program, Iustin Ardeleanu şi Vichentie Şerb, expun temele: „Personalităţi culturale feminine" şi „Melania Ionescu, un portret din trecut". În continuare, un program literar-artistic la care îşi dau concursul: Maria Popa, Manina Pataki, Petru Bortoş şi Remus Gorgan.

Flash

Aflîndu-se la New-York, domnul Silviu Brucan transmite ziarului „Adevărul", din Bucureşti, o interesantă corespondenţă „Decada Europei", din care aflăm că dacă în anii de după război SUA deţinea 50 la sută din producţia mondială, acum au ajuns la numai 23 la sută. Şi mai semnificativ e faptul că din principala putere financiară a lumii, SUA a ajuns cel mai mare datornic, că firmele şi băncile japoneze cumpără mereu fabrici, hoteluri, clădiri impunătoare, chiar şi bănci americane. Ultima achiziţie japoneză este Rockefeller Center, mîndria New-Yorkului şi centrul principal de atracţie pentru turişti. Să înţelegem că SUA sînt un măr roşu, pe dinafară, care începe să fie putred, pe dinăuntru? ● La popasul „Valea Frumoasă" din judeţul nostru, un subofiţer de poliţie a manevrat neglijent pistolul, care s-a descărcat şi a rănit un cetăţean. Vinovatul a fost trecut în rezervă şi este cercetat de Procuratura militară. Este o vorbă — „să nu te joci cu focul!" ● La Telese Terme, în Italia, a fost consemnat, un moment deosebit pentru noi: inaugurarea localului Comitetului de primire a suporterilor români, care va funcţiona pe durata CM de fotbal, cînd 1000 de susţinători ai echipei noastre naţionale vor beneficia de ospitalitatea gratuită a acestei comune, situată la 50 km. de Napoli. Momentul s-a încadrat într-o atmosferă de sărbătoare, cu mii de steaguri tricolore răspîndite pe străzi şi o sumedenie de copii purtînd cu dragoste saluturi de genul „România, Telese e cu voi!", „Trăiască România liberă!" etc. Glasul sîngelui latin? ● Cu ani în urmă se bucurau de mare trecere, la Arad sau aiurea, mititeii. Se vindeau chiar şi pe stradă. Cine mai deţine reţeta este rugat s-o ofere domnilor de la ICSAP ● Derbyul Dinamo — Steaua a demonstrat, încă o dată, că Lucescu are o părere prea bună despre sine. Ei nu e vinovat niciodată că echipa nu merge. Nu. E de vină fie Jenei, că i-a luat jucătorii la naţională, fie arbitrul, că-l „persecută". L-am văzut cu toţii în jenanta postură de a trage arbitrul de mînecă şi nu ne-am mai mirat de protestele sau atitudinile necuviincioase ale jucătorilor dinamovişti. Domnule Lucescu, Dinamo nu mai poate abuza! Nu vă e clar? ● Dorul de ducă este o stare şi chiar rachete antiaeriedoar românilor. Zilnic, aproximativ 2.000 de cetăţeni unguri solicită să emigreze în Africa de Sud, ca urmare a ştirilor din presă privind posibilităţile de a găsi acolo locuri de muncă. Ambasada sud-africană din Viena — prin care se formulează cererile respective — a afirmat că, în decursul ultimelor opt zile, au fost înregistrate 18.000 de solicitări, faţă de numai 1.500 pentru întreaga perioadă ianuarie-februarie. Oare ce-i pune pe oameni pe drumuri? ● Prin intermediul postului de radio din Timişoara, aflăm că în frumosul oraş de pe Bega se organizează excursii în grup, în RF Germania, Ungaria, Cehoslovacia. Pe cînd şi la Arad asemenea iniţiative? ● Pentru cei ocupaţi sau copleşiţi de gînduri o veste bună — caişii înfloresc şi în acest an!

TRISTAN MIHUŢA

Cu privire la desfăşurarea unor activităţi economice pe baza liberei iniţiative

(Urmare din pag. 1)

sar ca întreaga activitate să se desfăşoare pe baza bugetului de venituri şi cheltuieli, din care un exemplar se depune la organul financiar, iar semestrial este necesar încheierea unui bilanţ care se publică în Monitorul Oficial, pe baza căruia organul financiar stabileşte impozitul pe beneficiu.

VI. Pentru stimularea iniţiativei libere în desfăşurarea unor activităţi economice, statul acordă unele înlesniri de ordin fiscal şi anume: impozitul stabilit nu va depăşi 40 la sută din venitul persoanelor fizice sau cîştigul asociaţiilor familiale şi 50 la sută din beneficiul întreprinderilor mici sau al asociaţiilor cu scop lucrativ; scutirea de impozit a veniturilor sau cîştigurilor de pînă la 10 000 lei şi a beneficiilor de pînă la 50000 lei, urmînd să fie impusă partea din venit, cîştig sau beneficiu, după caz, ce depăşeşte aceste limite; în primul an de activitate impozitul se reduce cu 30 la sută, în cazul tuturor unităţilor înfiinţate în baza Decretului-Lege nr. 54-1990. Impozitul şi salariile lunare realizate de persoane angajate la întreprinderile mici particulare se calculează cu cotele şi în condiţiile prevăzute de lege pentru unităţile de stat.

De asemenea, persoanele care organizează asemenea activităţi pot primi de la bănci credite în condiţii avantajoase, a căror volum vor fi determinate în funcţie de garanţiile prezentate şi volumul de activitate cu rambursare în termen de 5 ani, în cazul investiţiilor şi în cursul unui an pentru activitatea curentă de producţie.

Întreprinderile mici, asociaţiile cu scop lucrativ şi celelalte forme de organizare a iniţiativei libere pot beneficia şi de alte facilităţi din partea statului, cum ar fi: posibilităţi de procurare a mijloacelor de muncă şi materii prime, materiale etc., la preţuri cu amănuntul, sau la preţurile de livrare folosite de unităţile de stat cînd se execută cooperări cu acestea, etc.

Se menţionează, totodată, faptul că în situaţia în care cei în cauză săvîrşesc abateri de la obiectul autorizaţiei, sînt pasibili cu amenzi contravenţionale de la 1.000 şi 5.000 lei, iar în cazul în care se constată nedeclararea în totalitate a veniturilor sau în parte amenda este de 5.000 la 10.000 lei, în raport de volumul impozitului sustras, iar în situaţia în care această abatere se repetă pedeapsa este cu închisoare de la 6 luni la 1 an.

Informaţii suplimentare la telefoanele: 16408 (Direcţia financiară) şi 12813 (Administraţia financiară), precum şi la sediile celor două unităţi din Bd. Revoluţiei nr. 79.

N.A. Menţionăm că potrivit unor precizări de ultimă oră ale organelor în drept, avizele şi acordurile menţionate la pct. II, se solicită numai în funcţie de natura activităţii, respectiv nu mai sînt obligatorii avizele de la litera „a-c" pct. III, dacă nu este cazul (exemplu pentru activitatea de taximetrie nu se cere aviz pentru spaţiu etc.).

De asemenea, numărul de 20 salariaţi în cazul „întreprinderilor mici", exclude întreprinzătorii, iar în cazul „asociaţiilor cu scop lucrativ" trebuie înţeles, „cu un nr. de cel mult 10 membri" în loc de „cu un număr de cel mult 10 salariaţi" cum a apărut în nr. 72 din 17 martie 1990 al ziarului „Adevărul".

Eroi ai demnității și libertății noastre

(Urmare din pag. 1)

la Minele de uraniu din binecunoscuta Băița.

— De fapt, continuă V. Ciobancan, întreprinderea denumită Kvrațit-Sovrom făcea parte din sistemul întreprinderilor așa-zise mixte, româno-sovietice. În realitate, o firmă mascată de exploatare și jefuire de către „marea vecină și prietenă" a celor mai de preț bogății ale țării, între care, evident, uraniul ocupa un loc de prim ordin. De aici, explicația nesfîrșitelor trenuri încărcate cu minereu de uraniu ce luau calea atotputernicelor soviete.

— Care erau relațiile, cum priveau oamenii această situație?

— Exact aici vroiam să ajung. Dar, mai înainte socotesc nimerit să pomenesc condițiile nespus de grele de muncă, derizoriul salariu pe care-l primeau și din care abia acopereau chiria și mîncarea, spre a nu mai vorbi despre înjosirile de tot felul la care eram supuși de către „partenerii" noștri. Astfel, în vreme ce muncitorii români erau transportați la lucru cu camioane descoperite, rușii beneficiau de autobuze confortabile în care localnicii nu aveau voie sub nici un motiv să urce! Aceasta era egalitatea și viața nouă pe care ei o propovăduiau tot timpul „raiul comunist" pe care vroiau să-l instaleze și în România. Sau cum îi plăcea mereu să repete, fostului nostru șef al atelierului mecanic, un ucrainian, pe nume Salnikov: „Țineți minte! Am venit aici să vă învățăm să trăiți și vom pleca doar atunci cînd vom considera noi, nu mai înainte însă ca munții aceștia, să devină... șes!" De aici, obida și ura care au început să se adune în fiecare dintre noi văzînd cum țara este tot mai mult secătuită, cum locuitorii ei au ajuns un fel de șerbi. Eu eram un copil de țărani săraci, crescut în cultul cinstei și dreptății și ca mine erau majoritatea celor ce lucrau acolo. Nu puteam — datorită măsurilor de securitate extrem de ramificate și de puternice — să protestăm în plină stradă, așa încît, împreună cu alți tineri de vîrsta mea, ne-am constituit într-o organizație ilegală unde discutam toate necazurile noastre, ne încurajam reciproc și visam la vremuri mai bune. În paralel, încercam să formăm o atare stare de spirit și printre ceilalți pentru ca ulterior — ne gîndeam noi — să putem trece la acțiuni mai organizate, mai eficiente. Pentru aceasta ne-am procurat și cîteva arme, dar, din nefericire, după doi ani, urmare a unei „cozi de topor" pe nume Teodor Melnic, organizația noastră a fost descoperită, și principalii ei inițiatori, arestați. Era în ziua de 15 august 1955.

— A urmat ancheta și apoi condamnarea...

— Doamne, iată, deși au trecut de atunci atîția ani, parcă mă văd și acum în lunile acelea cît a durat ancheta. În fapt, interogatorii nesfîrșite, epuizante, de dimineața pînă a doua zi dimineața, timp în care anchetatorii se înlocuiau mereu unul pe altul. Încercînd să ne smulgă felurite nume de oameni și acțiuni și spumegînd de furie că nu reușeau, trimițîndu-ne apoi în carceră unde ararеori ni se aducea ceva de mîncare, pentru ca după o oră, două să ne recheme la interogatoriu. La judecată, nu ni s-a dat nici o șansă, apărătorul din oficiu fiind de fapt al doilea acuzator, iar procurorul a spus răspicat: „Trebuie condamnați fără nici un fel de milă. Să sufere și ei și aparținătorii lor. Și să dispară. Noi nu trebuie să facem greșeala pe care burghezia a făcut-o la vremea ei, așa încît vom face să dispară și ei și întreg neamul lor!" N-am dispărut însă, am rezistat în pofida celor 15 ani de închisoare la care am fost condamnat.

Se convoacă adunarea generală a membrilor P.N.Ț.C.D., organizația municipală, pentru ziua de 22 martie 1990, ora 17, în sala din Bulevardul Revoluției nr. 81, în care se vor discuta probleme organizatorice.

anica publicitate

ANIVERSĂRI

22 de garoafe roșii și un călduros „La mulți ani!" pentru PETRAN NELU, din Misca, cu ocazia împlinirii vîrstei de 22 de ani, îi urează prietena Iuliana. (86707)

Cu ocazia zilei de naștere și a ieșirii la pensie de la „Strungul", secția modelărie îi dorim lui Grancea Ioan, multă sănătate și fericire, din partea soției, fiicei, nepoatelor, ginerelui, doamnei Opiț, a sorei și nepoților. (86635)

Drum senin și multe bucurii în viață, realizări minunate, scumpei noastre fiice, surori, nepoate, HAȘIU ANGHELICA, la frumoasa vîrstă de 18 ani. „La mulți ani!". (1)

Cu ocazia aniversării a 60 de primăveri și ieșirii la pensie, urăm tatălui, Veliciu Teodor, „La mulți ani!" fericiți, din partea soției, copiilor Lenuța, Nelu cu familia și Doru. (86657)

La împlinirea vîrstei de 18 ani, dragului nostru nepot, Cristian Gelu Vașar îi urează mulți ani cu sănătate, bucurii și noroc în viață, bunicii Mărioara și Virgil Haiduc, din Arad. (86015)

VÎNZĂRI — CUMPĂRĂRI

● Vînd apartament ultracentral, 3 camere, dependințe, bloc, pe valută, telefon 36619. (86512) ● Vînd videorecorder „Sharp" cu 9 casete, preț 40 000 lei, telefon 36127. (86544) ● **Cumpăr mașină de scris, stare de funcționare, telefon 36886, după ora 14.** (86666) ● Vînd televizor color, Philips, normal Pal, în Sîntana, str. Ion Vidu nr. 9. (86727) ● Vînd drujbă nouă. Informații la telefon 45661, după ora 14. (86724) ● Vînd mobilă comandă. Informații, telefon 13406, orele 13—15. Gagu. (86672) ● Vînd mobilă Progresul și dulap 3 uși, bloc 173, etajul III, ap. 10, str. Săvîrșin, telefon 63757. (86669) ● Vînd cărucior landou din catifea cu gemuleț semirotund, telefon 48973. (86667) ● Vînd acordeon Weltmeister mare, nou, după ora 15, bloc 22, scara B, ap. 19, Alfa. (86382) ● Vînd mobilă combinată, în stare bună. Informații, telefon 47817. (86380) ● Vînd motoretă Simson, convenabil, telefon 32373. (86378) ● Vînd casă, dependințe, zona 196, județul Hunedoara, telefon 130. (86369) ● Vînd casă cu etaj, Bujac, telefon 41157. (86362) ● Vînd mașină de scris, telefon 15306. (86348) ● Vînd convenabil motoretă Mobra Hoinar și nutrii tineret, Buteni, telefon 298. (86364) ● Vînd apartament 4 camere, sau schimb cu 2 camere, telefon 64939. (86623) ● Vînd apartament, ultracentral, Samanta, 3 camere, dependințe, telefon 13942. (86624) Vînd videorecorder ITT și Philips, folosite puțin, cumpăr banc cu menghină, telefon 61385. (86634) ● Vînd cuptor aragaz cu trei ochiuri și butelie sport, telefon 31764, după ora 16. (86636) ● Vînd apartament bloc, 4 camere decomandate (accept și provincia) și Dacia 1310. Informații, telefon 49842, între orele 16—18. (86646) ● Vînd sau schimb apartament, 2 camere, gaz, confort I, cu 3 camere, similar sau casă cu grădină, telefon 16822, zona Aradul Nou. (86648)

ÎNCHIRIERI

● Caut apartament pentru închiriat, prefer zona Vlaicu, telefon 46891, după ora 16, (86629) ● Tineri căsătoriți, căutăm urgent de închiriat garsonieră sau apartament (ne)mobilat, telefon 47456. (86647)

SCHIMBURI DE LOCUINȚE

● Schimb apartament 2 camere, proprietate de stat, Drobeta Tr. Severin cu similar Arad. Informații, telefon 966/63054. (86349) ● Schimb apartament de stat, 3 camere, ultracentral, cu apartament 4 camere, central, telefon 74043, după ora 17. (86352) ● Schimb apartament 3 camere, proprietate de stat, ultracentral, cu 2 camere, bloc, prefer zona III, Micălaca, sau casă cu grădină, între orele 9—14, telefon 15726. (86628) ● Schimb apartament, proprietate personală, 3 camere, confort I, București, cu Arad. Aștept variante la telefon 74472. (86640) ● Schimb apartament proprietate de stat, una cameră, ultracentral, cu apartament 2 camere aceeași zonă, telefon 23093, între orele 16—19. (86608)

PIERDERI

● Pierdut parafă medic, pe numele dr. Coconoiu Petrică. O declar nulă. (86361) ● Pierdut adeverință nr. 8844 de 2.01 din data de 28 august 1989, în valoare de 1 035 lei, eliberată de I.R.I.C. Ineu. O declar nulă. (1)

OFERTE DE SERVICIU

● Caut femeie serioasă pentru menaj, două zile pe săptămînă, în jurul a 65 ani, pentru un bătrîn, str. Posada 32. (86358) ● Caut femeie pentru îngrijit bolnavă, telefon 11955. (86593) ● Caut femeie pentru îngrijt copil de un an, zona Vlaicu, telefon 41462, după ora 17. (86642)

DIVERSE

● **Execut înregistrări audio muzică disco, progresivă, hard, jazz, str. Simion Popa nr. 28, bloc 224, ap. 11, telefon 62582.** (86722) ● Execut lucrări parchetare, rașchetare, paluxare, preț convenabil, telefon 15284. (86353) ● Primesc ucenic pentru meseria de zugrav, str. Doja 204, după ora 18. (86639) ● Judecătoria Ineu, scoate la licitație imobilul din Ineu, str. Albina nr. 26, proprietate a debitorului Florian Petru. Licitația se va ține la sediul judecătoriei în data de 21 martie 1990, prețul de strigare fiind 16 352 lei. (2)

DECESE

Cu nemărginită durere anunțăm încetarea din viață, după o lungă suferință, a celui care a fost tată, soț, frate, unchi și bunic, MILOVAN PETRU, în vîrstă de 55 ani. Înmormîntarea va avea loc în data de 22 martie, la cimitirul „Eternitatea". Întreaga familie în veci nemîngîiată. (2)

CONDOLEANȚE, ANUNȚURI DE FAMILIE

În 20 martie se împlinește un an de cînd ne-a părăsit, prof. STOI GHEORGHE, din Misca. Îl plîngem mereu cu dor, mama cu familia. Comemorarea — 25 martie 1990.

Locatarii blocului 1, str. Maiakovski sînt alături de familia Guț Florin, în grelele clipe pricinuite de moartea mamei. (86726)

Un ultim omagiu pentru buna maică și sincere condoleanțe doamnei MOCUȚA ELENA. Colectivul biroului contabilitate I.B.M. Arad. (86626)

Colegii din colectivul secției hala de croit I.P.L. Pincota regretă dispariția fostului coleg de muncă, maistrul MOGYOROSI KAROL, iar familiei îndoliate îi transmit sincere condoleanțe. Dumnezeu să-l ierte. (86696)

Un pios omagiu prietenului Ioan Nețea. Membrii Cercului „Ioan Russu Șirianu". (86706)

Iată că vremea a trecut, tristă este și va rămîne ziua cînd soarta crudă și nemiloasă a făcut ca șirul anilor dragului nostru soț, tată și bunic, LĂCĂTUȘ ȘTEFAN, să întrerupă. Ne este tare dor de el, de tot ce a însemnat făptura lui, hotărîtă cu nebănuite doruri pentru care viața nu l-a răsplătit. La împlinirea a 6 ani de cînd nu-l mai avem, cei ce vor să-i aducă omagiul lor, pot fi alături de noi. Soția și cei trei copii, cu familiile lor. (86710)

Colectivul Școlii nr. 13 transmite condoleanțe domnului Purtan Pavel, la moartea fratelui. (86713)

Se împlinește un an de la despărțirea de scumpul nostru soț, tată, fiu, Herbei Ioan. Îl purtăm veșnic în inimile noastre. Familia îndoliată. (86678)

COMUNICAT

Potrivit prevederilor statutare a C.A.R.P. Arad, Consiliul de conducere convoacă adunarea generală ordinară a delegaților și invitaților în data de 4 aprilie 1990, ora 9, în sala Teatrului de stat Arad.

Consiliul de conducere al C.A.R.P. Arad (346)

I.P.I.L.F. „REFACEREA" ARAD

inițiază un concurs pentru executarea unor machete de etichete cu un conținut corespunzător care să fie reprezentativ pentru marca fabricii.

Relații suplimentare la telefonul 11430 — 11431, interior 112. (347)

ÎNTREPRINDEREA AVICOLĂ DE STAT ARAD

Calea Zimandului nr. 5

încadrează economiști.

Condiții:
— studii superioare economice;
— vechime în funcții economice 8 ani.

Informații suplimentare la telefon 31180. (345)

ÎNTREPRINDEREA DE CÎNEPĂ IRATOȘU

Arad, Calea Variașului km 14

încadrează:
— **fochiști autorizați;**
— **electricieni;**
— **mecanici motoare Diesel;**
— **instalatori tehnico-sanitari;**
— **automacaragii;**
— **pompagii.** (344)

DEPOUL DE LOCOMOTIVE C.F.R. ARAD

angajează de urgență:
— fochiști cazane stabile autorizați ISCIR;
— maiștri;
— strungari;
— tinichigiu;
— zidar;
— vopsitor. (343)

COOPERATIVA MEȘTEȘUGĂREASCĂ „ÎNFRĂȚIREA" Comuna Pecica

încadrează urgent, muncitori necalificați, bărbați, la cojit răchită mecanic și pentru tăiat talpă la secția pantofărie serie.

Încadrarea se face conform legilor în vigoare.

Informații suplimentare la sediul cooperativei și la telefon 31700. (342)

COOPERATIVA DE CONSUM VLADIMIRESCU

angajează lucrător comercial pe post devenit vacant.

Cererile de angajare se primesc la sediul cooperativei pînă la data de 26 martie a.c., ora 9, cînd va avea loc concursul.

Condiții de angajare:
— școală medie, vechime minimă de 3 ani în funcții de contabilitate, domiciliul să fie pe raza comunei Vladimirescu. (348)

REDACȚIA ȘI ADMINISTRAȚIA: Arad Bulevardul Revoluției nr. 81. Telefoane: secretariat 13302, administrație și publicitate 19404. Redactor șef: DUMITRU TOMA.

TIPOGRAFIA ARAD

Adevărul

Cotidian independent al județului Arad

ANUL II | Nr. 75 | Joi, 22 martie 1990 | 4 pagini — 1 leu

Opinii și opțiuni

Prin actul revoluției poporul român, trezit din starea vegetativă, i-a obligat pe cei care ne decretau lași să facă o cotitură serioasă de opinie. Deșteptarea s-a petrecut cam pe neașteptate și, după o cenzură de cîteva decenii, asupra noastră a năvălit o masă de informații care pune la grea încercare posibilitatea receptării și înțelegerii corecte a adevărului. De aici, o sumedenie de întrebări pe care ni le punem sau care ne sînt înfățișate de preopinenți. Acum discutăm despre politică, și nu despre fotbal, ceea ce e bine! Cu riscul de a-i supăra pe amatorii de fotbal, voi spune că politica, oricînd și oriunde, va trebui să stea binișor înaintea lui Hagi.

Se discută pe stradă, în tramvai, la serviciu (asta este!), în „Parlament". Sînt unii care pot să răspundă la toate întrebările și nu admit replică. Evident, nu au disciplina dialogului. Aceștia îi reprezintă pe cei care și înainte răspundeau la orice chestionar, aveau răspunsurile pregătite. Le au și astăzi. Din păcate, tot pe cele vechi!

Comentariul ediției

Alții refuză dialogul pentru că nu-i interesează politica. Dacă cei mai dinainte sînt periculoși — dintre aceștia se ridică nedoriții și falșii lideri —, cei din urmă se vor numi lași.

În fine, o a treia categorie ar reprezenta-o aceia care se așează la masa dialogului cu intenția nu numai de a vorbi, ci și de a asculta.

O ilustrare cum nu se poate mai fidelă a acestor categorii (am simplificat, totuși, destul de mult paleta manifestărilor omului politic de astăzi) ne-o oferă „Parlamentul", organism eterogen alcătuit din mai mulți tovarăși și mai puțini domni. Se (dez)bat opinii și personalități mai mult sau mai puțin cunoscute. Tovarășii știu una și bună: sînt de acord „să se revizuiască, dar să nu se schimbe nimic". Din fericire, presiunile făcute asupra dumnealor au zdruncinat destul de serios această mentalitate a unei gîndiri, cu sau fără voie, tributară vechilor scheme ideologice.

Aclamațiile continuă. Nu avem încă urale (n-am mai avea parte de ele!). Foști „pălmași" reușesc să reducă la tăcere pe cei care nu sînt de acord cu opiniile lor.

Ce crede omul simplu, omul de rînd cînd asistă, e clar, neputincios, la acest „bîlci al deșertăciunilor"? Să fim bine înțeleși! Nimeni nu contestă dreptul persoanelor individuale sau al partidelor de orice

IOAN IERCAN

(Cont. în pag. a III-a)

Libertatea cîștigată a adus zîmbetele și pe fețele mamelor. Foto: AL. MARIANUȚ

Declarația Guvernului României

În legătură cu evenimentele care au avut loc în ultimele zile în unele părți din nord-vestul României, Guvernul român declară următoarele:

Populația țării noastre a urmărit cu îngrijorare evenimentele grave petrecute, începînd cu ziua de 15 matie 1990, într-o serie de localități din Transilvania, care au culminat cu manifestările de violență din municipiul Tîrgu Mureș.

Guvernul român consideră că o apreciere corectă, obiectivă a situației poate rezulta numai din cunoașterea exactă a modului în care s-au petrecut faptele.

Cu prilejul celei de-a 142-a aniversări a declanșării revoluției de la 1848 la Budapesta, autoritățile Republicii Ungare s-au adresat autorităților României solicitînd permisiunea ca în localitățile Miercurea Ciuc, Cristuru Secuiesc, Tîrgu Mureș și Albești, ambasadorul ungar la București și, respectiv, primul său colaborator să depună coroane de flori la statuile lui Nicolae Bălcescu și Sandor Petöfi, personalități marcante ale evenimentului aniversat. Autoritățile române au asigurat condițiile necesare realizării acestei acțiuni.

Din păcate, acest moment aniversar a fost folosit de către cetățeni ai Republicii Ungare care, la 15 martie, au trecut în masă frontiera cu România și în numeroase localități românești, printre care Satu Mare, Tîrgu Mureș și Sovata, au arborat ostentativ însemnele de stat ungare, au trecut la înlocuirea inscripțiilor cu denumirea românească a localităților, a firmelor unor unități comerciale și instituții publice, au instigat prin cîntece și lozinci provocatoare la manifestări de natură să lezeze sentimentele naționale ale românilor.

În orașul Satu Mare, aproape 4 000 de cetățeni unguri au participat la arborarea drapelului ungar pe edificiul catedralei catolice, precum și la profanarea statuii lui Nicolae Bălcescu. Pe panoul de la intrarea în localitate, denumirea oficială „Satu Mare" a fost înlocuită cu denumirea în limba ma-

(Cont. în pag. a IV-a)

Poluarea — o realitate Cam multe surse...

În ziarul nostru nr. 67 din 10 martie a.c. sub titlul „Poluarea — o realitate", am prezentat o seamă de aspecte privind poluarea mediului în județul Arad. De astă dată ne-am oprit la Oficiul de gospodărire a apelor abordînd aceeași temă. Interlocutorii, domnii Florin Dumescu, hidrolog și Ladislau Klein, inginer.

— Domnilor, vă propun să începem discuția enumerînd principalele surse de poluare a apelor din județul nostru.

— Din păcate, în județul nostru există numeroase surse de poluare a apelor. Dintre acestea, cum arăta și doctorul Cornel Ardelean, în primul plan se situează Combinatul de îngrășăminte chimice. Poluarea pe care o provoacă acest obiectiv industrial provine de la apele uzate care conțin cantități importante de ioni de amoniu, azotați, fosfați etc. Dacă pînă în zona de evacuare a acestor ape Mureșul conține 1-2 mg. amoniu la litrul de apă, ceea ce nu afectează cu nimic viața acvatică, de aici în jos concentrația crește, în mod obișnuit, între 3-10 mg. amoniu și mult mai mult în situații de avarii, cînd apar mortalități piscicole.

— În ce măsură aceste ape uzate sînt periculoase pentru populație?

— Deoarece alimentarea cu apă potabilă a municipiului nu se face din rîul Mureș, sub acest aspect apele reziduale de la CICh nu sînt periculoase pentru populație. În schimb frontul de poluare a apelor subterane, care se deplasează înspre unele dintre puțurile de alimentare cu apă potabilă a municipiului și a comunei Vladimirescu, începe să devină periculos.

— Se poate înlătura acest pericol? Deoarece, dacă nu poate fi înlăturat, problema se pune într-un singur fel: ori combinat, ori apă pentru populația municipiului.

— În mod cert acest pericol poate fi înlăturat prin completarea dotărilor actuale cu noi instalații de depoluare, concomitent cu asigurarea funcționării normale și continue a în-

T. PETRUȚI

(Cont. în pag. a III-a)

C.A.P. Petriș Singura soluție...

Sala devenise neîncăpătoare pentru atîta lume. Li s-a anunțat doar ziua și ora adunării generale. N-a fost nevoie, ca în trecut, să fie convocați de două ori. Primul punct de pe ordinea de zi însă nu-i prea interesa. Ba nu-i interesa chiar deloc. Era vorba de o dare de seamă asupra rezultatelor CAP-ului în anul 1989. Ce să afle? Că CAP-ul a lucrat și anul trecut în pierdere? O știau foarte bine, că doar așa lucrase de la înființare. O știau și mai ales o simțeau fiecare dintre ei. Iată de ce începutul adunării generale nu-i interesa. Ci doar punctul doi „probleme organizatorice". Va mai rămîne sau nu CAP-ul? Cît lot în folosință va primi fiecare?

S-au cerut propuneri pentru prezidiu. S-au făcut. Din primele rînduri, pentru că restul sălii era deja cu gîndul la punctul doi. Cel ce conducea adunarea a opiniat ca propunerile să fie votate în colectiv. În acel moment, treisferturi din sală a sărit în picioare. „Nu mai vrem colectiv". Stați, oameni buni, li s-a explicat, nu e vorba de CAP, ci să-i votăm în grup, în colectiv pe cei propuși. „Așa? Atunci bine, îi votăm".

Întîmplarea poate părea anecdotică, dar ea este cît se poate de adevărată și am trăit-o zilele trecute, participînd la adunarea generală a cooperatorilor de la CAP Petriș. O întîmplare cu semnificații profunde, clare. De altfel, primul punct al ordinii de zi a fost repede parcurs. Am reținut din darea de seamă o cifră — 736 000 lei, cît reprezintă pierderile de anul trecut — iar din discuțiile purtate o concluzie: însăși cooperativizarea acestei zone de deal a fost o greșeală.

La „punctul doi", discuțiile, uneori mai aprinse, s-au purtat între cele două „tabere": pe de o parte cei ce vroiau să lucreze individual pămîntul (și care formau majoritatea), iar pe de alta cei care doreau să-l lucreze în colectiv. Mai întîi însă s-a hotărît separarea CAP-urilor Ilteu și Petriș. Apoi, s-a făcut o socoteală: la Petriș suprafața arabilă măsoară 168 ha, iar de solicitat s-au solicitat 268 ha. S-a hotărît, cum era firesc, ca întregul teren existent să fie repartizat cu loturi în folosință îndelungată, în raport cu puterea de muncă

MIRCEA CONTRAȘ

(Cont. în pag. a III-a)

Lărgirea colaborărilor între Arad și Verona

Timp de o săptămînă o delegație a CPUN-ului Arad compusă din domnii Valentin Voicilă, Leonard Constantin, Milivoi Stamoran, Ghiță Roman, Dan Vasile, Ioan Begher, Ioan Trifa și Constantin Bătrîna a efectuat la Verona — oraș înfrățit cu Aradul — la invitația autorităților locale o vizită pentru contractarea de schimburi economice, sociale, culturale, turistice, sport și altele între cele două orașe.

Despre rezultatele vizitei am purtat un scurt dialog cu dl. Valentin Voicilă.

— Cum a fost primită delegația arădeană?

— Gazdele noastre au fost foarte ospitaliere, ne-au pus la dispoziție specialiștii lor în toate domeniile care ne interesau pe noi. Atît primarul Veronei, cît și cel al regiunii Veneto au fost foarte amabili, căutînd să ne rezolve cît mai multe probleme.

— Care sînt primele rezultate?

— Să le luăm la rînd. În domeniul sanitar, am obținut un ajutor în instrumentar și tehnică medicală precum și scurte specializări de 2-3 săptămîni a personalului medical arădean (medici, asistente, per-

A consemnat
MIRCEA ȚIȘCĂ

(Cont. în pag. a III-a)

Corespondență din Elveția

Aflăm cu bucurie vestea, că, recent, presa elveţiană prezenta cronica programului muzical „Un concert pour la Roumanie", dat la Societatea de muzică din Neuchâtel (Elveţia) de orchestra „College de cuivres de Suisse romande", sub bagheta dirijorului André Besancon.

Programul bogat şi variat al acestui concert, care face parte dintr-o suită de astfel de manifestări culturale, ale căror încasări erau dedicate ajutorării României, a cuprins, printre altele, compoziţii de-ale muzicienilor elveţieni Bernard Schulé, Erik Székely şi Francisc-Xavier Delacoste, directorul Conservatorului de muzică din pitorescul oraş de pe malul lacului cu acelaşi nume.

Francois-Xavier Delacoste nu este altul decît tînărul absolvent de acum două decenii al Conservatorului din Geneva, unde a şi fost mai apoi cîţiva ani profesor de armonie şi contrapunct. După ce a ascultat atunci ciclurile de conferinţe despre folclorul nostru muzical, în special cel din părţile arădene, susţinute la posturile elveţiene de radio de către binecunoscutul etno-muzicolog, prieten al românilor, Marcel Cellier, dar şi discurile editate de acesta, printre care, în mod deosebit, cel intitulat „Transylvanie", tras la Paris, cu melodii din vatra folclorică arădeană şi cu vestita ţarină din Tîrgul Găinii, în interpretare arădeană, a venit pentru cîteva săptămîni la noi, la Arad, la Covăsînţ, la Institutele de Folclor din Bucureşti şi Cluj, în excursii de studiu în Podgorie şi Munţii Apuseni, ataşîndu-se cu mult interes şi însufleţire de creaţia populară a românilor.

Aflăm, apoi, că, în ţara sa, care este şi cea de a doua patrie a părintelui etnomuzicologiei, Constantin Brăiloiu şi a pianistului Dinu Lipatti, Francois-Xavier Delacoste a mai organizat şi alte concerte, tot în favoarea României, dintre care amintim, doar, pe recentul, cu piese pentru două piane, din creaţia compozitorilor Mozart, Ravel, Bartok, Milhaud, Gustavino, în interpretarea pianiştilor argentinieni Liliana Sainz şi Jorge Bergaglio. Printre piesele muzicale ale concertelor date la Neuchâtel întîlnim şi titlul, cu parfum de busuioc, **„Rapsodie roumanie"**.

Din toată lumea, din toată Europa, mai ales din ţările francofone ale acesteia, poporul nostru simte continuu căldura simpatiei frăţeşti şi beneficiul ajutoarelor materiale.

IOAN T. FLOREA

Către, Redacţia cotidianului „Adevărul" Arad

Prin intermediul ziarului dv. şi cu sprijinul pe care vă rugăm să ni-l acordaţi, dorim să supunem atenţiei forurilor competente un caz legat de bazinul de înot acoperit.

Ştim cu toţii că Aradul este unul din oraşele din ţară care beneficiază de bazin olimpic de înot, în lungime de 50 m. Scopul construcţiei credem că a fost iniţierea copiilor pentru înot şi practicarea acestei frumoase ramuri în vederea obţinerii de performanţe, unde sînt de fapt mai mulţi campioni republicani la copii şi juniori II, iar alţii sînt pe locuri fruntaşe pe ţară. Pînă aici totul este în ordine, dar aici începe necazul pentru care vă cerem sprijin. Bazinul aparţine de ABS (Administraţia bazelor sportive din Arad), spre deosebire de alte centre din ţară, cum este Reşiţa, unde aparţine de şcoala sportivă. Acest lucru nu ar fi o catastrofă dacă cei care se ocupă de întreţinerea bazinului şi-ar face datoria, dar ceea ce se petrece acolo, zilnic, este departe de a se numi sport... Apa este murdară, cum nu mai este în nici un bazin din ţară, pentru că:

— se admite intrarea în bazin a unor cetăţeni care vin seara, la aşa-zisul înot de agrement, fără să folosească la intrare duşul obligatoriu;

— nu se reciclează apa şi nici nu se curăţă cu aspiratorul, zilnic sau cînd este nevoie, pentru păstrarea calităţii apei;

— nu se respectă condiţiile de igienă cerute la astfel de bazine.

Arătăm că, la alte bazine din ţară, din tribune se pot număra plăcile de gresie de pe fundul bazinului. Nerespectarea condiţiilor stricte de igienă duce la îmbolnăvirea copiilor care fac înot de performanţă, aşa cum, dealtfel, se poate constata.

Multe probleme sînt legate şi de spaţiile rezervate grupelor de înotători.

În vederea soluţionării gravelor nereguli care persistă la bazin, cerem ca acesta să treacă sub patronajul Şcolii Sportive Arad, fără să mai fie la mijloc o verigă intermediară, numită ABS. Aceasta, prin profesorii care sînt zilnic la bazinul de înot, ar asigura garanţia respectării normelor de igienă.

Părinţii copiilor de la grupele de performanţă

Concerte pentru România

Afiş cultural

• Filarmonica de stat Arad prezintă în sala Palatului Cultural vineri, 23 martie 1990, ora 18, un concert simfonic; dirijor: Jovan Sajnovici — RSF Jugoslavia (artistul este programat în colaborare cu ARIA Bucureşti). Solişti Jasna Saynovici — RSF Jugoslavia şi Sorin Petrescu. În program: WA Mozart — Arii din opera „Răpirea din serai", E. Grieg — Concertul pentru pian şi orchestră în la minor, J. Haydn — Simfonia nr. 103.

• Azi, 22 martie a.c. ora 17, în sediul Universităţii cultural-ştiinţifice Arad, ca avea loc şedinţa de lucru a cenaclului tinerilor arădeni. Vor citi Aura A. (poezie şi proză) şi Titi Bortes (poezie). Referatele vor fi prezentate de Olimpia Ada Becheanu şi Rodica Flori.

FOTBAL: PARTIZAN BELGRAD — DINAMO BUCUREŞTI 0-2 (0-0)

Miercuri, la Titograd, în manşa a doua a sferturilor de finală ale „Cupei Cupelor" la fotbal, s-au întîlnit Partizan Belgrad şi Dinamo Bucureşti, fotbaliştii români obţinînd o victorie clară, cu scorul de 2-0 (0-0), care le aduce calificarea pentru a doua oară consecutiv în semifinalele competiţiei.

Pentru pîinea noastră cea de toate zilele

Zilele trecute, d-l Mihai Radu, primarul judeţului Arad, a primit delegaţia Asociaţiei Bisericilor Penticostale din Anglia condusă de pastorul John Wildriane, care a sosit pentru a treia oară în judeţul nostru în fruntea unei coloane auto care transportă noi ajutoare pentru locuitorii din această parte a ţării.

Dacă în primele două rînduri ajutoarele au constat în alimente, medicamente şi haine, de această dată **ajutorul este de perspectivă** vizînd **pîinea noastră cea de toate zilele**, respectiv circa 20 tone de **sămînţă selectată de grîu care se însămînţează în luna martie**, un soi special care va fi experimentat pentru prima dată pe ogoarele judeţului nostru.

Aceste seminţe au fost preluate de către specialiştii Trustului Judeţean IAS Arad, prin d-l ing. Toacsen Dimitrie, directorul trustului, prezent la întîlnirea dintre d-l primar şi membrii delegaţiei.

În acelaşi convoi au fost autocamioane care au adus medicamente pentru Spitalul Judeţean Arad, precum şi alimente şi haine pentru familiile cu greutăţi din bisericile penticostale de pe raza municipiului şi judeţului Arad.

Mulţumim pe această cale oaspeţilor, precum şi credincioşilor penticostali din Anglia, pentru această nouă dovadă de ataşament faţă de credincioşii noştri penticostali şi tot poporul român, promiţînd să le trimitem o pîine cît roata carului, aşa cum ştiu românii să o facă.

I. ŞERBAN

Între start şi sosire

• **FOTBAL.** Au fost stabilite, prin tragere la sorţi, meciurile din cadrul semifinalelor Cupei României la fotbal. La 11 aprilie se vor disputa partidele: **Dinamo — Universitatea Craiova şi Petrolul — Steaua.**

• **HANDBAL.** Marţi, la sala sporturilor, în cadrul pregătirilor pentru returul diviziei A la handbal, a avut loc meciul amical **Strungul Arad — Politehnica Timişoara 28-26 (14-14).** Golurile echipei arădene, antrenate de Ştefan Deacu, au fost marcate de Crivăţ 7, Finaţă 6, Ianto 5, Nagy 4, Urs 3, Handrea 3. De la oaspeţi cele mai multe goluri au fost înscrise de Matei 6, Dan 5, Ignat şi Dobrescu cîte 4. Precizăm că în prima etapă a returului Strungul joacă la Craiova cu Universitatea.

• **RUGBY.** În etapa a 3-a a diviziei A la rugby, Petrolul Arad a jucat la Piteşti cu formaţia Petrochimistul, în faţa căruia a condus, pînă în minutul 80 cu 15-12. Arbitrul prelungind timpul de joc a dat posibilitatea gazdelor să înscrie un eseu (transformat) şi astfel arădenii au pierdut meciul cu 15-18.

În turneul final al campionatului naţional de juniori, la Arad: **C.S.Ş. Gloria Arad— C.S.Ş. Locomotiva Cluj 18-36.**

ALEX. CHEBELEU

Opinii şi opţiuni

(Urmare din pag. 1)

culoare (mai puţin una, se ştie care!) de a lupta pentru a fi în frunte. Dar, cînd din acţiunile şi manifestările lor transpare cu atîta claritate că se gîndesc mai puţin la soarta naţiunii şi mai mult la stratagemele mînuirii puterii, atunci lucrurile se schimbă. Pentru a nu regreta mai tîrziu va trebui să ne angajăm în a discerne care dintre opiniile exprimate se apropie cel mai mult de interesele generale, de binele comun. Prea uşor nu e, deoarece nu sîntem corect informaţi **în special prin intermediul micului ecran.** Ziarele aproape toate sînt „independente!" Aţi văzut şi dumneavoastră ce fel de „independenţă" transpare din paginile lor. Şi-apoi, s-o recunoaştem, fără cultură politică, economică, socială vom fi puşi în situaţia de a ne decide soarta cît de curînd. Pînă la alegeri — mult prea scurt intervalul rămas — va trebui să alegem grîul de neghină.

După cum ne vom trezi, aşa vom trăi!

televiziune

Joi, 22 martie 1990

10,00 Actualităţi, 10,15 Curs de limba engleză, 11,20 Telecinemateca (reluare), 13,35 Actualităţi, 15,30 Teleglob, 15,45 Tineri interpreţi de muzică populară. 16,15 Panoramic economic, 16,45 Limba engleză. 17,10 Adevărul literar şi artistic, 18,10 Tribuna partidelor politice, 19,10 Desene animate, 19,30 Actualităţi, 20,00 Semnal, 20,15 Pro Musica, 21,25 Reflector, 21,55 Opinia sportivă, 22,25 Actualităţi 22,40 Nocturnă.

Privatizarea agriculturii (II)

— opinie liberală —

Desigur aceasta nu se poate face odată, ci treptat, căci ţăranul la această oră este complet lipsit de mijloace de producţie (animale de muncă, unelte, maşini agricole, seminţe etc.) şi nici comerţul de stat nu-i poate asigura la această dată tot ce-i trebuie pentru buna exploatare a pămîntului. Pînă la asigurarea în totalitate a acestor necesităţi, în doi trei ani în vederea exploatării cu randament maxim a terenului şi a garantării folosirii unor tehnologii moderne (asolamente, chimizare, mecanizare, irigare) care să ducă la obţinerea unor producţii mari şi de calitate şi mai ales la preţ de cost scăzut, va trebui să se menţină în continuare unele forme de asociere, pe grupe de familii, în care suprafaţa unei sole să permită executarea mecanizată a lucrărilor de bază de către întreprinderile de mecanizare create în acest scop. Desigur aceasta nu exclude posibilitatea ca unii producători să-şi procure mijloacele necesare pe care să le folosească singuri pentru exploatarea suprafeţelor ce le deţin, întru-cît în multe CAP-uri se găsesc ferme de animale şi alte mijloace de producţie ce nu pot fi dezmembrate.

PNL militează ca aceste obiective să fie evaluate pe baza unui punctaj în care să se ţină seama de volumul de muncă în timp precum şi de aportul adus de cooperatori prin pămîntul şi alte bunuri cu care a intrat în cooperativă, şi să fie transformate în societăţi pe acţiuni ce vor fi repartizate cooperatorilor, exploatate în aceleaşi condiţii ca şi pînă în prezent, angajaţii lor bucurîndu-se de toate drepturile ce li se conferă prin lege, iar conducerea unităţilor să fie aleasă în fiecare an, după felul cum gospodăreşte bunurile ce li se încredinţează.

Trebuie să se reţină că în viziunea de perspectivă a PNL este şi formarea de mici ferme de exploatare agricolă cu suprafeţe variabile în funcţie de specific şi zonă, astfel ca în cel mai scurt timp, să ne situăm la nivelul de producţie al fermierilor din vestul Europei (Austria, RFG, Olanda, Danemarca etc.). Întrucît este dovedit faptul că cele mai rentabile ferme de exploatare agricolă sînt femele mici cu posibilităţi de a fi lucrate la nivelul unei familii, bineînţeles cu dotarea tehnică corespunzătoare.

Privatizarea agriculturii în ultima instanţă trecerea pămîntului pentru exploatare din mîna statului care este un prost gospodar, în mîna unor persoane capabile, cu iniţiativă care să conducă la rentabilizarea gospodăriei. De aceea PNL îşi propune în programul de rentabilizare a agriculturii atribuirea în anumite condiţii a suprafeţei deţinute de IAS-uri unor mecanizatori, ţărani, buni gospodari, tehnicieni şi specialişti agricoli pentru constituirea unor microferme care să ducă la creşterea producţiei şi rentabilizarea lor.

Unităţile mari sau mici care la această oră sînt rentabile, vor rămîne şi în continuare în forma de exploatare actuală urmînd ca în viitor libera concurenţă să-şi spună cuvîntul.

Paralel, aşa cum există şi în alte ţări, cu o agricultură dezvoltată şi de înaltă eficienţă, preconizăm să se creeze unităţi particulare de deservire, mecanizare, chimizare, pregătire şi livrare de furaje, achiziţionare şi industrializare a produselor agricole, care să concure la o cît mai uşoară exploatare a terenului cu o valorificare superioară a produselor agricole uşurînd astfel munca ţăranului.

SUBLINIEM DIN NOU CĂ PNL EXCLUDE POSIBILITATEA REVENIRII AGRICULTURII ÎN MÎNA MARILOR MOŞIERI ACEASTA FIIND O NOUĂ FORMĂ DE ÎNROBIRE A POPORULUI ROMÂN.

Să nu se creadă că specialiştii agricoli nu vor avea rolul lor, ei vor trebui să găsească la nivelul fiecărei comune, poate şi ca primari, la conducerea unor asociaţii şi fermemodel ale statului, precum şi în unităţile de deservire amintite, va trebui să fie plătiţi în continuare de stat aşa cum există în toate ţările dezvoltate urmînd ca ei să fie promotorii introducerii în agricultură a tot ce e nou.

Aceste măsuri de sprijinire a producţiei agricole ţărăneşti şi de garantarea proprietăţii agricole asupra pămîntului ce i s-a furat de către conducerea comunistă va face ca ţăranul român să devină din nou talpa ţării şi garanţia unor zile mai bune de viitor pentru întreaga naţiune română.

Ing. GHEORGHE BRÎNDA

Salonul LITERAR

SUPLIMENT AL ZIARULUI „ADEVĂRUL"

Anul II — nr. 3 | MARTIE 1990 | 4 pag. — 1 leu

Rememorări

TOMA CARAGIU

S-a întîmplat ca atunci să mă aflu în București ...

Era ultima zi de februarie și luna aceasta care nu aparține nicică rui anotimp nu vroia să-și dezmintă năravurile. Dimineața a fost irosită, apoi a plouat și spre amiază s-a pornit o ninsoare nebună. Nesocotind legile calendarului, iarna a bîntuit cîteva ceasuri asupra marelui oraș, surprinzîndu-mă, la un moment dat, rătăcit într-o Piață a Palatului cam neumblată, străduindu-mă să-mi apăr, pe cît se putea, ființa de asuprirea viscolului și să ocrotesc un buchet de minunate fresii și un caiet de însemnări. Eu am plecat a doua zi (pe o vreme iarăși însorită, cu un soare nefiresc de arzător), florile le dăruisem (nu spun cui), rămînîndu-mi pentru acum, și pentru mai tîrziul tîrziu, doar o filă din caietul acela. Pe ea scrie: „Vă mulțumesc din inimă pentru dovada pe care mi-ați dat-o. Este f. semnificativ pentru mine. Gest larg spre orizonturi calme și pure." Semnat: Toma Caragiu.

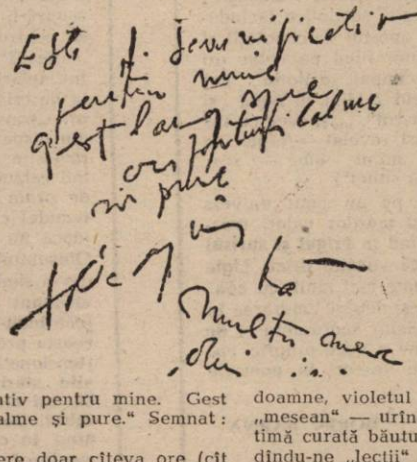

I-am stat în apropriere doar cîteva ore (cît a durtt viscolul!). Și l-am văzut trăindu-și, febril, cu o intensitate dusă pînă la durere, parcă, „rolurile" de: „prieten" — pentru toți cei aflați în jurul său (o mulțime fiindcă, ne adunaserăm la „Capșa" după o „ședință de studio" — se pregătea filmul în care Sorin Titel debuta ca scenarist, Stere Gulea ca regizor, între actori se număra Ion Caramitru, veniseră ziariști, Gopo îl stîrnise pe Gulea cu un „omuleț" căruia, pe peticul de hîrtie și cocoțat pe o frînghie, într-un precar echilibru, îi era interzis s-o ia la ... dreapta, mai erau acolo scriitori, artiști, regizori, cum și pe la mesele vecine — intrate, firesc, în comunicare cu a noastră, tot cunoscuți erau, spre pildă, Nicolae Manolescu într-o conversație aprinsă cu Al. Ivasiuc, unii veneau, alții plecau, pierzîndu-se în viltoarea viscolului, fără să bănuiască în gestul acesta o plecare definitivă, nici nu-i mai țin minte pe toți, poate pe Octavian Cotescu, în sfîrșit), „poet" — de o cutremurătoare (vai, tocmai acest cuvînt s-a ivit acum!) sensibilitate, „actor" — aflat mereu pe o „scenă" (bănuiesc că și cînd era... singur), povestitor" — neîntrecut, amintindu-și sau născocind uluitoare anecdote, „soț" (îngrijorat, era viscol, erau viltori, meandre, năluciri de tot soiul, a sosit, pînă la urmă, și femeia pentru care se temea, doamne, violetul ochilor ei luceau înșelător!), „mesean" — urînd bîrfa joasă și iubind cu patimă curată băutura, dacă era curată și aceasta, dîndu-ne „lecții" de gurmand, „generos" — acoperise cheltuielile suplimentare din propria-i pungă, „confesor" — știind, lucru rar, să-i asculte și pe alții în destăinuirile lor; de, adunîndu-le pe toate și încă unele nespuse, OM.

Numele lui a rămas cu valoare de simbol. Cît despre spiritul său, s ă se teamă și azi, unii de el. Fiindcă.

FLORIN BĂNESCU

Strălucirea zidurilor albe

Mereu așteptînd

Mereu așteptînd în noaptea de iarnă
școlară suav
aplecat peste istoria medievală a
cartierului alfa
un frig compact pe care tu îl
prevedeai
străpuns de săgețile ierbii
în liniștea acestui studiu alb
după natură iubirea ta mai luminată
în întunericul care nu poate fi o
veșnicie înzăpezită
și bucuria ascunsă știind că o
primăvară va veni
palidul chip al lunei în rîul
halucinant
prin lunca verde alergai odată
prin lunca verde alergam odată
astfel sentimentul iernii un vid
suspendat
în noaptea de iarnă școlară suav
aplecat peste istoria medievală a
cartierului alfa
ca în vis numindu-ne la pieptul
celuilalt izbăvirea

5 decembrie 1989

Punct vernal pe rîu

Elenei D.

Dacă privim iubito îmbrățișați din
acest punct
vernal echinocțial pe rîu se vedea
nemurirea
adevărul de negrăit în prundul natal
din perspectiva de martie irevocabil
pe rîu
și cum firul de iarbă întruchipează
slava unui ideal de viață
și admițînd aceste axiome curgînd
plopul iarba malul pasărea rîul
ca teritorii aevea de viață
atunci eu eram bărbatul
care tu l-ai visat mereu
atunci tu erai femeia
care eu am visat-o mereu
mereu într-un punct vernal
echinocțial pe rîu

21 martie 1985

După ce ai trecut rîul

După ce ai trecut rîul înapoi nu privi
altcum dar îți urmează viața nu
însingurat
preabine știind că nu te scalzi
niciodată de două ori în același rîu
și aceste cîmpii ierburi și livezi în
lumină
au fost și aevea sunt
și umbră viguroasă a undelor rîului
în amurg cum în plină ziuă
și cum toate curg odată cu rîul
această povară trebuie să o porți
vestitor
fii dar liniștit nu vei uita nimic din
toate pe rîu
și cît de pierdut să fi fost mai rămîne
un tărîm
un adevăr în maluri și prunduri ca
un vechi
palimpsest pietrele filozofale ale
rîului
albe de neînchipuită limpezime și
sălciile
plopii și frunzele lor mereu în verde
trecere
o bucurie imensă tăinuită ca o durere
frumoasă
toate înăbușite în piept precum subt
un scut
dar după ce ai trecut rîul înapoi
nu privi
altcum îți urmează viața fiule adevăr
grăiesc

9 august 1989

Vă spun în dimineața fragedă

Vă spun în dimineața fragedă poemul
se naște pe rîu
ca făptură de sine un vlăstar
o vietate fără cuvinte
ivire în prunduri vidate din început
așa cum se naște lumina din lumină
cum un salcîm o pasăre un semn
dezvăluit sigur de viață
precum a conjuga un fir de iarbă
astfel făptura poemului poate fi
aproximată
ca făptură de sine un vlăstar
o vietate fără cuvinte
ivire în prunduri vidate din început
cînd se naște în dimineața fragedă
vă spun totul fără vr-un fior
programatic pe rîu

22 septembrie 1989

MIHAI TRAIANU

Răsfăț boem

— la despărțirea de Florin Pucă

La danț, aristocrat, inhală opium,
cu frantirori parlînd despre dubeică
și-o divă lămiită sus pe podium
la fix împarte ... o inimă, o suveică.
Curg ochii, limbi atîrnă, totul devine
moale,
te reazimi de glosarul tocmit în vechi
licori;
ușchite giumbușlucuri — Don' șef,
e pe ... nasoale
cu nădușeala asta noi n-am mai
vopsit ciori.
— Bre, Ciripel, mucles cu papagalul!
Nu picoti, livrează productul la
Mabüse.
Într-o clipită — 'ncepe, cu surle,
carnavalul,
Din răsăritul straniu în fastuos apus.
Și la peșcheșul tupilat în spuze
o să rămîi cu buzele mofluze.

MIRCEA STEPAN

Poeţii şi cărţile lor

„HESPERIA"

Ştefan Aug. Doinaş

Rîndurile ce urmează nu se vor cronica unui volum de versuri, puţin comentat, apărut în urmă cu aproape un deceniu, ci încercarea de a surprinde, dincolo de timp, taina unei poezii dificile, ce mă urmăreşte şi mă tulbură necontenit.

Artele poetice, ca reflecţii explicite asupra poeziei, au, în mod necesar, un statut post hoc, urmează festinului, nu îl premerg. Potenţial, ca entelehii sau matrici configuratoare însă, ele preexistă în eul liric, pentru a se obiectiva în operă concomitent cu actul de naştere, respectiv procesul de facere, al acesteia, proces ce se constituie, prin integrarea unui număr nedeterminat de date opţionale, într-un prim stadiu de conştientizare. Nici explicarea, nici explicitarea nu se mai impun. „Carnea cuvintelor noastre plăcere, / se mistuie-n gură." Opera este. Gustînd, bucuraţi-vă!

Faptul că unii poeţi, în speţă Ştefan Aug Doinaş, nu rezistă ispitei de a-şi explica sau explicita arta, nu împietează în vreun fel asupra poeziei, demersul lor teoretic concretizîndu-se într-o operă de o cu totul altă factură şi, în acelaşi timp, într-un al doilea stadiu de conştientizare, cel al ieşirii din limite, cel al detaşării de sine şi, vai, şi al desprinderii de rădăcini, desprindere inerentă oricărui proces de reducţie fenomenologică. Prin fibrele lui, simple proiecţii, adeseori scînteietoare, ale unui fenomen originar, nu circulă seve, de unde, presupun, nevoia poetului de a se reîntoarce la uneltele sale şi, nu mai puţin, la izvoare. Dar, cum? de vreme ce inima lui nu e una şi aceeaşi cu inima gînditorului lucid, vocaţiile părînd să fie antagonice. Antagonice, dar şi paradoxale, respingerea nefiind posibilă decît în limita unui context integrator. Or, dacă lucrurile stau aşa, problema reîntoarcerii la izvoare mai poate fi ea pusă? În afara unor cazuri de radicalizare, echivalînd cu o rupere a echilibrului şi-a tensiunii, evident nu cele două inimi putînd fi locuite de una şi aceeaşi conştiinţă excepţională. E ceea ce se întîmplă şi în cazul lui Ştefan Aug. Doinaş, în formele în care-şi întrupează poezia, ideile subsistînd ca TILC sau ADEVĂR POETIC. Remarca nu e nouă. Valeryanismul creaţiei lui, amendat desigur, faţă în faţă cu efluviile unui romantism ponderat, spiritul clasic, geometrizant, alături de senzorialitatea potolită a formelor, fantasticul ordonat după criterii raţionale şi, ca un corolar, rigoarea aproape rece, sunt tot atîtea trăsături, relevate de critică, îndărătul cărora dihotomia formă — idee, inefabil — înţeles, emoţie — gînd, poate fi depistată uşor, ca fiind cuplul vectorial al poeziei şi punctul de plecare pentru o artă poetică, de aceeaşi fiinţă, surprinsă în situ.

Volumul de versuri „Hesperia" este, în mare măsură, o astfel de artă poetică în stare activă, in medias res, cu statut de destin asumat, meditaţie lirică asupra menirii şi condiţiei poetului şi poeziei, în acelaşi timp, contemplare a „simburilor limbii", îngropaţi în fruct sau tărînă, prin mijlocirea lacrimilor răscumpărătoare. Spiritul, motivele, interogaţiile sunt numai aparent hölderliniene. Transsubstanţializate prin har şi asceză, şi spiritul şi motivele şi interogaţiile au devenit adevărul poetului Doinaş, poezia poeziei lui, „cutremur lăuntric" într-o rostire nouă, austeră, neaşteptată, nu şi străină spaţiului lui definitoriu „locul — nelocul acela cu imnuri / vag aurind, unde timpul palpită / ca un vast aleluia printre nori," şi, cu atît mai puţin „Marilor Ore" ce urcă, vestind „O patrie ivită din adînc".

VIOREL GHEORGHIŢĂ

Continuare în pag. 4

Poeta contrariilor

Ligia Holuţă

Un sentiment al solitudinii auto-impuse şi conştient fragmentate în fulguraţii ideatice transpare din poezia Ligiei Holuţă. „Aplecat uşor înăuntru", asupra propriilor tenebre şi demoni devoratori, EU-l poetic îşi contemplează cu seninătate spaţiul interior, asemeni unei prăpastii a cărei imensitate tentează şi atrage sufletul în derivă existenţială. Atributele cavităţii infinite, situate în atemporal, posibil de asimilat unui Cronos auto-fag, transpar în notaţii lirice sincopate, discontinuitatea ideatică postulînd o trăire secvenţială, dominată de ideea conjuncţiei contrariilor. Diatreza între spaţiul interior şi cel exterior, între temporalitatea internă şi timpul cosmic se anulează prin sacralizarea memoriei, agent al medierii între metafizic şi profanul cotidian, sugerînd duplicitatea unei existenţe guvernate de ritmuri haotice: „vîntul din nord face să suspine axa lumii / (...) / „diminiaţă am s-adorm" (nocturnă).

Anamnesis-ul, frecvent evocat de poeta armoniei contrariilor, intuit ca un posibil succedaneu al limitei tragice, oscilează între imitarea superficiei existenţei „vieţii / pergamente / imitînd vlăguita / piele a amurgului" şi tendinţa de integrare în sacralitatea unicităţii „atîta vei asculta clopotele insomniei / pînă ce nu vor mai şti nici o limbă / totul trădînd / totul". Conştientizarea faptelor de memorie, deseori cu tentaţii de reprimare a actului, impune astfel un ritual al aventurii, în etape marcate de ezitări ale lucrurilor şi fiinţei faţă de puterile necunoscute ale plonjeului în trecut, nu o dată simţit ca un viitor retrăit, curbat el însuşi asupra-i, de aşa manieră încît existenţa în procesualitate apare asemeni unui spaţiu thoric, cu treceri non-discontinue dintr-un virtual interior într-un tot virtual exterior. Din această perspectivă, uneori noţiunea de interioritate permite afirmaţii metaforice paradoxale (de tip aproape oximoronic) în care planul diacronicului se confundă cu cel al sincronicului „sîntem înăuntru // — cum doar cîmpia / ştie să închidă şi să deschidă/ ploapele". Alteori, discret sau tranşant, activismul ideatic conştient al memoriei se aproximează motivului identităţii viaţă — somn — viaţă „somnul / aşa uşor m-a cuprins / încît mi-a lăsat înăuntru / veghea neatinsă" sau prefigurează o zonă de suprapunere între regimul diurn şi cel nocturn, din perspectiva noţiunilor viaţă — moarte: „Iin mă voi apleca / şi voi intra în moartea mea / care acum stă singură în întuneric/ plină de spaimă".

Ritualul poetic îndeplinit fără echivocuri lasă totuşi loc unei lucidităţi meta-faptice, proximizînd o conştiinţă dramatică a singularităţii insulei în social, a imposibilităţii reale de comunicare, a domniei hazardului şi ambiguităţii de receptare a sensurilor. Majoritatea titlurilor, în regim oximoronic, secvenţializarea semantică a unor fragmente de scriitură, concentrarea extremă, în multe cazuri, a expresiei, trădează o trăire intensă în livresc, o spaimă auctorială de cuvîntul inutil ori generator de confuzii. Consecinţa acestei atitudini se resimte pe plan formal, parte din versuri amintind tehnici avangardiste apuse, sentimentul cerebralizat excesiv şi filtrat prin imagini livreşti dînd uneori impresia calofiliei extreme. Alteori poeta supralicitează o metaforă exhaustivă, gen Marinetti, creînd efecte de ermetism futil („gloria răsuceşte / cheia în broască / la ce bun păpădia verde // lumina cade pe gîn-/duri". Rar, dar faptul se cere relevat, nu în ultimul rînd în interesul bunei poete, care este Ligia Holuţă, apar şi asocieri sintagmatice nejustificate, transgresarea normei semiotice făcîndu-se forţat, aportul de conotaţii al co-ocurenţei fiind parazitar ori hilar în cîmpul semiotic dat (... — cerul / tăiat în două şi dinţii albaştrii", „...şi ceea ce încă n-a fost revelat —/organ de răcoare", „mîini albe —/ scafandri / în sunet").

Stăpînă pe un sigur univers cultural al marilor valori umane, dovedind în **Frigul şi surîsul** o autentică vocaţie lirică, Ligia Holuţă poate mai mult, cu condiţia de a-şi depăşi timorarea în faţa modelelor sacrosante şi de a-şi impune o voce proprie, care răzbate deseori în poemele publicate.

DORIN BARNA

PIRAMIDA LUPILOR

Werner Söllner

Nul Voi refuza şi acum să scriu o „cronică" despre această (extraordinară) carte („Piramida lupilor", ed. Albatros, 1981). Am citit-o, la vremea apariţiei sale, am recitit-o din nou şi din nou, ca şi poetul: „Inima mea e bîntuită şi uscată ca iarba încît uit pînă şi / să-mi mănînc pîinea. Sînt ca bufniţa în pustiu, ori cucuveaua / prin dărîmături. Stau treaz şi plîng ca o pasăre / pe acoperiş." („Iarna sentimentelor", p. 67-68). Şi, tot de fiecare dată refuzam, în consecinţă, să aştern pe hîrtie clasica (şi cuvenita) cronică. Mă simţeam doar dator să adresez un îndemn: stimaţi lupi contemporani, scuzaţi!, vroiam să spun stimaţii mei contemporani, citiţi rogu-vă această carte de POEZIE! Poate ar fi îndeajuns să mă rezum şi acum la atît. Eventual transformînd doar rugămintea în poruncă. Fiindcă o asemenea poezie TREBUIE citită. Cu orice risc. Şi fiindcă a venit vorba de riscuri: primul şi l-a asumat poetul. Îndrăznind să-şi traducă singur versurile din germană în română. Altfel spus, să-şi rescrie poezia. Luptînd deci (Werner Söllner este ceea ce se numeşte un poet-luptător) cinstit, alegîndu-şi singur armele-cuvînt şi neîngăduind „trădarea" altora. Era categoric un risc pentru că un duşman al calofiliei, un adept al „poeziei noi" întemeiată pe limbaj, un „pictor" de peisaje filosofice, un comentator lucid al lumii în care trăieşte, un, în sfîrşit, crud reporter (singur îşi intitulează unele lucrări „poezii-reportaj") care se „joacă" mereu cu realitatea şi cu închipuirea, furîndu-ne propria noastră închipuire, înşelînd-o chiar, bătîndu-şi joc de ea fiindcă abia ne credem pătrunşi în miezul unei imagini colorate de „ilustrată din Orient" că ne şi trezim în miezul exploziei unei idei valabile aiurea sau numai pentru noi — pretutindeni, deci), aşadar, spuneam, era un risc pentru că un asemenea poet, auto-traducîndu-se, nu putea fi sigur că într-o altă limbă îşi va respecta propria-i estetică. Dar a izbîndit, credem, întrutotul. I-au comentat mulţi cartea. Firească, favorabil. Sînt de acord cu entuziasmul criticii literare dar nu şi cu afirmaţia că ea, cartea ar fi un fel de jurnal ce se citeşte cu încîntare. Cred, dimpotrivă, că ea se citeşte cu încrîncenată durere. Analizîndu-ţi totodată, lucid, propriile trăiri. Şi astfel alăturîndu-te poetului. Acceptînd însă şi termenul de „jurnal" (poetic), în care Söllner se simte chematul să răspundă unei avalanşe de întrebări pe care viaţa (adevărată) i le revarsă asupră-i, dar mai ales să opteze pentru o poziţie. Chiar cînd „notează" cine ştie ce obişnuite întîmplări el nu se mărgineşte la descrierea unor detalii (uneori „construind", spectaculos, din disparate fragmente, din rămăşiţe rămase în urma vreunui cataclism — fie el şi numai de ordin ideatic, adevărate piramide) ci îşi spune tranşant (dacă nu chiar brutal) părerea. Obişnuitul, banalul, cotidianul, devin simboluri puternice. De la amănunt se ajunge la general (căutîndu-se esenţa). Poezia aceasta produce o anumită stare (tensionată) care se luptă cu alte „stări": ale laşităţii, de pildă, ori ale „politicului", ori ale iubirii (fără false pudori), ajungînd, în cele din urmă să „comenteze" chiar „starea de viaţă". Ironic şi autoironic, poetul ajunge să se lupte pînă şi cu el însuşi; de la ironie se trece însă la tragism şi lucrurile iau proporţii de nebănuit. Ciclul „Timpul probabil" este, în fond, un portret al lumii noastre, poetul ignorînd legile timpului şi hotarele spaţiului, devenind călătorul-absolut. Mereu în mişcare (a gîndului) el are parcă abia vreme să schiţeze simbolice tablouri, folosind linii sigure şi aruncînd în unele locuri pete de culoare (violente); dar cînd vrea să „poposească", foloseşte tuşe mai îngroşate, construcţia tinde spre celebra piramidă; în faţa lor, conştiinţele noastre sînt puse în faţa unei întrebări clare: „de care parte eşti?". Remarcabil este şi ciclul „Alt timp", în care poetul explorează universul domestic. „Vorba lungă" din „După-amiaza unei casnice" (spre exemplu) este de fapt o adevărată artă poetică, Din nou este vorba de o implicare directă a cititorului în „acţiunea" poemului.

Ar mai fi poate (doar) de semnalat cîteva (alte) „tratate" despre poetică. Am folosit parantezele fiindcă am promis că nu fac o cronică literară. Las, aşadar, pe alţii, prin citirea directă să descopere ceea ce trebuie descoperit. Pe literaţi, acele texte despre „arta cuvîntului" de care pomeneam înainte, pe cititori, o carte care stă între pildele „poeziei noi". Ea plasîndu-le pe ex-arădeanul Werner Söllner printre poeţii de frunte ai generaţiei tinere. Indiferent de limba în care îşi scriu ei opera, la noi sau pe aiurea.

(iulie 1982)

FRIEDRICH BERNAUER

Poeme de FRANCISC VINGANU

Floarea destinului

Ciocănește.
Deschid palma.
Intră.
Se așează
pe linia vieții.
Meditează.
Își șterge liniștea
de pe frunte.
Suspină.
Se ridică.
Ia soarele
sub braț
și pleacă.

Cu termometrul sub aripă

A intrat
și-a scos
cuiele din palme
și m-a îmbrățișat.
Adevărul
mi s-a înroșit.
L-am servit
cu rugăminți
și vin,
dar el a insistat
să-i dau norocul
din degetul arătător.
Nu pot.
Pasărea mea
zboară
cu termometrul
sub aripa stîngă.

În spatele diagnosticului

În spatele
diagnosticului
soarele
îmi luminează
ochii
cu o luminare,
obiectele
își sforăie cuiele
spre lăzi,
din spatele diagnosticului
Iubito
îți trimit vești
diamantine
și cheia destinului meu.

Mersul trenurilor

Îngenunchiat
în biserică
împreună cu lumina,
pe mașina de scris,
în fața
mersului trenurilor,
cu ochii aburiți
de lacrimi
Iubito
nu pot să văd
nici o plecare.

Numai singurătatea este alta

Nu mi-a mai rămas
decît ceasul
pe peretele
poeziei,
pînă și toamna
este a copacilor.
Soarele
este același,
diagnosticul
este același,
numai singurătatea
este alta.

Sufleur

Cum să-ți pui ordine în sentimente
cînd naivitatea-mi face prieteni generoși:
m-arată pe stradă cu degetul și injură
pînă cînd încep să-mi hrănesc imaginația
cu înduioșătoare gînduri de sinucidere
visînd deja:
cum îmi împletesc o funie în jurul gîtului,
cum îmi aștern patul cu nedisimulată gratie
în cușca tigrului înfometat sistematic,
cum mă închipui sufleur în dirijarea tramvaielor
instalat între traverse,
limba clopotului episcopiei intrată în draci,
căpitanul unui vapor ajuns cu bine
în insulele Bermude.
cîntec în urechea surzilor.
etc., etc., etc.

TEODOR ROȘU

Poem

Mă-ntreb încotro duc
treptele astea ude.
pe care fug nebunește
și de ce-i întunericul
atît de negru și cleios
încît mi se lipesc
și ochi și gură și nas și urechi.
Mă-mpiedic
și-mi țin echilibrul
cu un fir de păr.
De ce îmi string amuleta-n buzunar
și ea nu mă ajută
mă-nfundă
în negrul ăsta pustiu,
sau poate-i o unealtă a diavolului,
care sclipește cuminte
de aceea nu i-am înțeles
adevăratul sens niciodată.
Ei și ce tare-mi urlă în creieri:
„Dă Doamne, dă Doamne, dă Doamne!"
Dar ce să-mi dea
dacă nu din nou un talisman drăcesc
ca să mă-nfunde în raiul ăsta
cu chip de iad
și să-mi frîng gîtul
în gropile astea blestemate
și-apoi să gem neputincios?!
Dar nu știu
de ce am senzația asta tîmpită
de om care se înecă
și spune poezii:
„A fost odată ca-n povești,
a fost că niciodată"
iar nu pricep
de ce-am fost condamnată
cînd n-am făcut nimic
sau poate ăsta-i motivul:
n-am făcut nimic.
Oh, și pereții ăștia de piatră
îmi strivesc răsuflarea
și păianjeni isterici
mă paralizează
în plasa lor infectă.
De ce nu simt
că drumul ăsta
mă calcă în picioare,
ba nu, acum sîntem chit
îl calc și eu
mă calcă și el.
Dar care va fi
sfîrșitul rătăcirii
prin labirintul ăsta enigmatic:
victorie sau pieire?

II

De ce-ar căuta
o gîză efemeră noaptea
cînd chiar căutarea nopții
înseamnă noapte.

ANDREEA IOANA DUMITROF

DEBUT

Destin

Sîntem asemeni scoicilor mării.
Pentru unii din noi
Singurătatea ia formă rotundă.
De perlă.
Pescuitorii de perle sînt însă
Tot mai puțini.

ANGELA ALBU

Horia Ungureanu

SUPA DE ROȘII

— Tu ești? zice Marta din bucătărie, dar cum el nu răspunde, e sigură că-i el și nu băiatul sau fata.

A intrat, a închis ușa, a pus geanta la locul ei în debara și acum se privește cu atenție în oglindă. O față lungă, osoasă, nas ascuțit, nări strîmte, frunte îngustă, ridicată, părul rar, aranjat alandala, și ochii aceia nici verzi, nici albaștri, care se uită la el ca la un străin pe care nici nu-l iubești și nici nu-l urăști. Ca la unul de care nu-ți pasă.

— Te-a căutat Eftimie, zice Marta de acolo, din bucătăria din care nu iese decît dimineața cînd se duce-n piață. A spus că mai vine.

Încă se privește în oglindă. Acum treizeci de ani avea părul des, ondulat. Ca prin ceață, i se pare că vede o mînă albă care-i trece alene prin păr. O mînă albă, cu degete lungi.

— Mănînci acum sau după telejurnal? zice femeia.

Se descalță, își dă jos vestonul umezit la ambele subsuori, mai privește o dată în oglinda în care nu se mai recunoaște, trece pe lîngă ușa bucătăriei și intră în cameră. Stă așa, nemișcat, prăbușit în fotoliu, un minut, două, apoi întinde mîna și apasă pe butonul televizorului, exact în clipa în care aude din nou, de dincolo, vocea ei.

— Nici astăzi n-ai scos hai...

Televizorul a pornit brusc, acum nu mai aude decît vocea crainicului sau, poate, a unui reporter care vorbește ceva cu un ins chel, rotofei, într-un peisaj întesat de tractoare. Insul are glasul strident, agasant, tipă ca și cînd s-ar adresa unei mulțimi de hipoacuzici. Sau unuia (nu reporterului) aflat la mare distanță și pe care vrea cu tot dinadinsul să îl convingă că ei, acolo (oare unde?), muncesc exemplar, și-au îndeplinit planul și vor fa...

Acum a rămas numai imaginea. Aparatul are cîteodată plăcerea aceasta, de a amuți brusc, din proprie inițiativă și neanunțat. Uneori îl ține o oră, alteori o zi, sau o săptămînă. Cum vrea el. Astfel începe un joc pe care el îl ia de fiecare dată tot mai în serios. Să ghicească ce-și spun chipurile mișcătoare de pe ecran.

— Ce dacu! Ești surd? aude iar glasul enervat al nevestei.

— Ai spus ceva? întreabă el, urmărind efortul eroic al unui siderurgist de a se face auzit în hărmălaia halei imense, stropită de mii de stropi de metal care sar din cuptoare.

— Pe dracu am spus. Te-am întrebat cînd are să te intereseze și pe tine familia ta în care trăiești?

Corect ar fi familia ta, sau familia în care trăiești, se gîndește bărbatul, încercînd să afle ce face ea în bucătărie. Gătește sau tricotează, își zice. Sau găsește și tricotează. Dar, cum nu miroase-a mîncare, înseamnă că doar tricotează. Asta e. Mai mult ca sigur că iar îi face lui un pulover de iarnă pe care n-o să-l poată purta fiind fie prea mic, fie prea mare, și pe care, totuși, are să-l poarte.

Cincisprezece ani a făcut naveta la țară. Fusese dascăl și se străduia să-i ajute pe bieții copii să înțeleagă ce va să zică un mare poet, în timp ce pe ei nu-i interesa decît fotbalul. Apoi, în sfîrșit, s-a lăsat de navetă și acum împrumută cărți aproape acelorași copii de care-a fugit, nefiind sigur nici pînă azi dac-a făcut bine sau rău.

— Simioane, nu vii să mănînci?

Niște cercuri concentrice deasupra Islandei, altele peste Marea Mediterană. Ciclonul și anticiclonul. Două noțiuni greu de înțeles dar care, în bună măsură, ne determină mersul vieții. Cînd primul se extinde în detrimentul celuilalt, vine ploaia. Sau invers.

Întinde mîna și oprește televizorul. În dreapta, pe măsuță, îl așteaptă ziarele și revistele necitite de-o săptămînă Sportul, România literară, Luceafărul. Naționala, în mare formă înaintea europenelor, a bătut cu 2-1 pe Dinamo Mizil, minerii din Rovinari au anunțat depășirea planului cu zece la sută, un mare critic care crede exact invers decît crede altul, la fel de mare, despre indiferent care carte scrisă de un autor român în viață, un nenorocit de frizer care a fost prins luînd ciubuc de la vechiul său client care-i este și nas. Și apoi: șomajul, lupta pentru pace, situația din Orientul Mijlociu, apartheidul și, uneori, capriciile vremii. Toate-s vechi și nouă toate. La ce să mai citești cînd le știi dinainte?

Aude ușa de la intrare și voci în antreu.

— Ați venit? zice Marta. Cînd se adresează copiilor e pîinea lui Dumnezeu.

Copiii au dispărut în bucătărie. El ascultă sporovăiala care răzbate de dincolo. Vocea în schimbare a băiatului, glasul afectat al fetei și, din cînd în cînd, cel moale al Martăi.

De multe ori s-a întrebat dacă băiatul și fata lui îl iubesc așa cum orice copil își iubește părintele. La început, cînd au fost mici, și-a zis că nu e bine să-i crească prea răzgîiați. Apoi, cînd, iată, au ajuns deja mari, și-a dat seama că nimic nu mai e de făcut, că între el și ei s-a strecurat ceva indefinit care le face comportamentul nenatural și fețele circumspecte. Ca o barieră nevăzută între două teritorii indezirabile. Rezultatul? Iată-l: el stă singur în timp ce la nici douăzeci de pași (totuși, cît de departe!), familia lui se pregătește de cină fără să-i simtă absența.

Familia lui. Adică Marta și cei doi copii pe care îi au împreună. Și, desigur ar zice Marta, casa asta cu tot ce-i în ea: mobile, covoare, perdele, lustre, haine, o grămadă de haine și cîteva aparate. Cărțile nu. Cărțile sînt ale lui, nu ale familiei. El singur le cumpără și, cîteodată, chiar le citește.

Măcar dacă pe ea ar iubi-o copiii. Dar, nu. Pentru ei mama nu e decît femeia care le face mîncare și îi îngrijește. O știe. O simte. Pentru că prea urmărește, prea se chinuie să fie în fiecare zi mamă perfectă.

— Unde-ai găsit salam de Sibiu?

— La Sibiu.

Asta e Mimi. Singura din familie care are umor. Umor pe care, cîndva, l-a avut și el dar l-a pierdut o dată cu abonamentul de autobuz.

Aude pașii Martei, tîrșiți, pe mozaicul holului, ușa și vocea ei.

— Tu n-ai de gînd să te ridici din fotoliul ăla? Nici măcar nu te uiți la televizor.

Apoi aceiași pași, de data asta înapoi, spre bucătărie (ușa a lăsat-o deschisă) și din nou vocea ei:

— Nici măcar nu se uită la televizor.

Și băiatul:

— Ce să vadă la televizor?

Acum Mimi:

— N-ați observat că de mult nu se mai uită la televizor? Se preface doar, să-l lăsăm noi în pace.

Simion șade încă în fotoliu și, cu degetele mîinii drepte, bate darabana pe măsuța de-alături. Știe că peste cîteva clipe se va ridica, va trece și el, tîrîndu-și papucii, prin holul întunecos, se va așeza la locul lui dinspre geam (din cauza asta, iarna, e veșnic răcit: nas întrognat, roșu, și ochi lăcrimoși), va mînca și el aceeași mîncare, se va uita la cei din jur parcă fără să-i recunoască și, în cele din urmă, va sfîrși prin a spune una sau două banalități, atît de necesare în orice familie.

— Mîine ce-ați vrea să mîncați? ar zice Marta.

— Supă de roșii, ar zice el, plin de solicitudine. Pui în ea o ceapă întreagă, o frunză de leuștean și cîteva felii de cîrnat.

— Hodoronc-tronc. Vorbi și el.

— Atunci, fără cîrnat, se dădu el învins, ridicîndu-se încet din fotoliu.

Străbătu holul, deschise și apoi închise ușa băcătăriei, se așeză la locul lui, în celălalt capăt al mesei, puse palmele pe genunchi și zise cu glasul nesigur, ușor voalat, spre stupefacția celor din jur:

— Ai dreptate. Nici n-are rost să mai discutăm.

LITERATURĂ FĂRĂ FRONTIERE

ION MILOS — SUEDIA

Cine este poetul Jon Milos? Născut în Banatul jugoslav (1930), el debutează cu volumul de versuri, în limba română, „Muguri" (Ed. Lumina, Pancevo, 1953). O poezie caracteristică vîrstei adolescentine, entuziastă, în ton, uneori, alteori visătoare, aspirînd (în subtextul citit atent) spre tărîmuri noi, necunoscute și, firește, fermecate. Cîteva versuri sînt semnificative pentru această perioadă, după cum ele și anunță, într-un fel, destinul poetului. Mai întîi: „Însetați de cercuri, / de tainice ținuturi, / din toate patru vînturi ..." Va fi ghicit, oare, Ion Milos, de atunci, că nu după multă vreme, va cunoaște direct acele „tainice ținuturi", purtat de „cele patru vînturi" (și care sînt, acum, limbile în care scrie: româna, suedeza, sîrbo-croata și franceza?) Apoi: „Ca o pisică galbenă / adunată în jurul ei, rotund / stă culcată luna / pe covorul de stelare abisuri / și molcom toarce: / liniște, somn și visuri ..." Numai de tihnă n-a avut parte Ion care încă nu se transformase în Jon Crescut în leagănul limbii române, la vîrsta potrivită își desăvîrșește studiile universitare (filosofia) la Qeograd și își dă doctoratul la Paris. Orașul artelor îi va dărui și iluzia iubirii. Se îndrăgostește de o suedeză și o urmează la ... „Nunta Nordului". Numai că ajunge într-o țară unde „nu există dragoste". Mai mult: „Dragostea nu-i totul pe lume / Standardul de viață / Se ridică cu banii / Nu cu versuri și cu silogisme — murmura soția". Drept pentru care: „Serioși și conștienți de Noi / Ne iubeam doar de sărbători / Apoi tot mai rar / Și mai rar / Dar am construit o casă / Așa am început să-mi pierd însușirile ..." Unde era visătorul de la începuturi? Cînd, în sfîrșit, se eliberează de „domesticire", revine la prima-i, adevărată, iubire: poezia. Cu o rîvnă rar întîlnită. Strigîndu-și protestul pentru suferințele sale. Tonul lui Jon Milos rămîne, totuși sub un permanent autocontrol, dar își păstrează distanța ironică. Pe lîngă ceea ce publică în Suedia, tipărește la noi în țară două cărți bine primite de critica literară: „Tauri și melci" și „Nunți boreale". Versuri de mare simplitate aparentă (pure, în fond), cu straie metaforice sărace, metafora, atîta cîtă este, slujind ideile pe care le poartă. Stăpînind singur limba, de la „bănățenisme" și cuvinte neaoșe, pînă la exprimarea intelectuală exactă, Jon Milos își spune direct gîndurile; ele, majoritatea, închinate prieteniei și iubirii. Arzînd pe rugul poeziei sale, îmbogățește și limba suedeză cu două cuvinte care esențializează spiritul românesc: doina și dorul. Ne dăruiește și nouă, printr-o excelentă antologie, literatura suedeză. Iar acolo alcătuiește o antologie de proză românească, „Poarta sărutului". În același timp, Jon Milos, prieten adevărat al României, favorizează turnee teatrale, însoțește „Madrigalul", întîmpină Opera din București, invită ansamblul folcloric și traduce, traduce neobosit. Motive care l-au făcut pe Șerban Cioculescu să exclame: „Salut în Jon Milos pe excepționalul nostru purtător de cuvînt". Acum, pe masa sa de lucru se află o antologie de poezie românească și cîteva cărți care ne vor reprezenta în Europa.

FLORIN BĂNESCU

NEPUTINȚA

Dumnezeu nu mai are puteri să stăpînească
Zace părăsit pe muntele Raiului pleșuv
Și-a lăsat Diavolul să conducă lumea
și s-o construiască
După chipul și asemănarea lui.

Dumnezeu s-a plictisit să mai facă minuni
Șade singur la masă și își numără coastele
Îngerii stau culcați la umbra pomului oprit
Și-așteaptă șerpii să le aducă fructele în gură.

Oamenii nu mai știu să deosebească Răul de Bine
Dumnezeu privește mirat cum apele ruginesc în izvoare
Dar încă mai crede în om, deși omul îl minte și-l înșeală
Și nici o femeie nu vrea cu el să se mărite.

ȘI-ACOLO CA ȘI AICI

Unde să mai pleci sufletul meu
Cînd iubirea
Nu mai are despre lume nici un gînd
Iar lumina
Nu mai vede fața ce deosebește
Omul către om
Și-acolo ca și aici
Adevărul fuge de viața cotidiană
Și lasă umbrele să cadă peste zări
Și-acolo ca și aici
Aerul e stricat și pute
Dar oamenii îl respiră ca să trăiască
Și-acolo ca și aici
Vinul tot vin se numește
Chiar și atunci cînd e stropit cu apă
Și-acolo ca și aici
Ce e strîmb tot strîmb rămîne
Timpul nu mai vindecă rănile
Și-acolo ca și aici
Oamenii n-au loc unii de alții
Deși locul fiecăruia
E atît de departe de locul celuilalt
Atunci unde să mai pleci sufletul meu?

„Colaj" de Alexandru Pecican

VERSURI VERZI

Nu speria umbrele
Umbrele nu pot să fugă
Nu arunca grăunțe de aur la găini
Găinile porumb visează
Nu bate stînca
Stînca nu se schimbă
Nu plînge după pescărușii
Pescărușii cred în vapoare
Și nu le pasă de plînsul tău.

JOCUL IUBIRII

Cînd iubește
Femeia se lasă pe spate
Să credem că se apără
Bărbatul îngenunchează
Să credem că se roagă
Așa începe vîrtejul și văpaia
Orgasmul duhului uman
Viața ce nu vrea să moară.

„ARCA"

— prima revistă de cultură a Aradului —

Un eveniment, iată, ce se cere consemnat cu majuscule în istoria spirituală arădeană!

Primul număr, ilustrat cu grafica lui Onisim Colta (care, ca de obicei, înnobilează pagina), este și un pariu al colectivului de redacție — redactor șef Vasile Dan, redactor șef adj. Gheorghe Schwartz, secretar de redacție Emil Cilanu și Romulus Bucur, Gh. Mocuța, Ovidiu Pecican, redactori. Pe care, în bună parte, îl și cîștigă. Reamintind, de pildă, debutul poetic al lui Blaga în „Tribuna" (1910), discutînd, cu aplomb, oarecum proaspetele apariții editoriale, publicînd versuri semnate de Viorel Ghiorghiță, Romulus Bucur, Alexandru Mușina, Gh. Moțiu și consacrînd o pagină regretatului poet Ilie Măduța, înfățișînd un „tablou" al ...chiar artei plastice arădene (H. Medeleanu) sau o „partitură" pro-musica (D. Frandeș), prilejuind citirea unui vast și bun capitol din romanul lui Gheorghe Schwartz, „Cei o sută", ori a unuia dintr-un roman de Milan Kundera și în sfîrșit dîndu-ne unele „clipe de reflecție" (Cornel Ungureanu Vasile Dan), sau aforismele lui Ștefan Aug. Doinaș. Mai puțin inspirată este reproducerea unor texte (poezie și eseuri) semnate de scriitori exilați din pricina dictaturii. Nu calitatea acestora poate fi pusă în discuție ci ...abundența lor (totuși, atîtea pagini — copiate din cărți care, oricum, fiind apărute în limba română, pot pune la îndoială capacitatea „sertarului redacțional"!; nu credem că prin copiere se intră în „circuitul cultural al țării" și că, astfel, Aradul își va face un titlu de glorie). Rezerve avem și asupra unui articol despre „Poezia modernă" scris de Gheorghe Crăciun (altfel, un foarte bun prozator). Nici tableta lui Valeriu Cristea nu convinge decît în ceea ce privește actul de curaj (și de demnitate) în sine, nu și în semnificația sa politică. Se pare că fugind de „provincialism", și evitînd (?) numele scriitorilor din imediata lor apropiere, redactorii noii reviste sînt amenințați de căderea în ...snobism. Riscul, însă, poate fi lesne evitat. Fie și renunțînd la „indicațiile" lui Valentin Silvestru.

Pentru faptul că „Arca" există, ne bucurăm. Și îi urăm, pe potriva numelui: vînt bun din pupa! Tinerii (încă) redactori, „aspiranți" (deocamdată), vor găsi, fără îndoială, reperele (sigure) ale navigației pe învolburatele ape ale revuisticii de azi, devenind ... ofițeri în rang de căpitani de cursă lungă.

S. L.

HESPERIA...

(Urmare din pag. a II-a)

„Și la ce bun poeții în timpuri sărace?" Pentru Hölderlin, prizonier al unui asemenea timp agonic, fără de zei, întrebarea aceasta gravă e mai degrabă țipăt de desnădejde. Pentru Doinaș, dimpotrivă. Chiar dacă nu mai e nimeni care să știe „sănchipuie azi / mănăstirea de sunet" sau, poate, tocmai de aceea, rostirea ei capătă accente vocative, devine ea însăși răspuns: Doamne, e vremea să vină poeții! Acum, / de lăsarea la vatră a florilor, cheamă-i!" pentru că „Șansa de a face din toate un abur / al buzei divine, de-a naște din nou / inima-n corpul simfonic al lumii / ce iese din scutece-n zori // șansa Genezei ..." e numai a lor. Mîndrie? De bună seamă. „Cel care zice: Născuți, muriți, aventura / lumii e scrisă nu este oare jignit / de mărunțul orgoliu al penei / ce-o ține între degete? // Fluviul mă vrea curgînd, — promisiune a mării! / floare — dar nu și rod! — hărăzită a fi / un văratic anunț în argilă / al florilor veșnice. // Eu, însă, vai! confisc și secunda și locul, / ard liturghii și sorb din izvoare ce n-au / învoire să dea frumusetii decît aparențele: / haosul pur sfînta materie-a Domnului, / naște sub mîna mea; // copiez pipăind / — cu dospite vocale — intacta rotire de sunete; // parcă un alter ego al celui ce singur / judecă mi-ar fi dat ca osîndă aici, / plăsmuirea: gelos — ar fi rupt un sigiliu al Facerii". Geneza, oricum, e neîncheiată. „Incapacitatea / realului de a se înălța la starea / de ficțiune semnificativă" se cere amendată prin rostire, se vrea răscumpărată prin lacrimi. „Cel ce sădește uda-va cu lacrimă. / Nu Nu orice lacrimă însă va fi / stingere-a lacrimei: Numai Poeții, / cînd plîng, ne răscumpără plînsul. // Mume, voi — suflet de neguri al mamelor! —/ voi ce — auziți — cînd atît de adînc / bubuie timpul, că-n noi e tăcere —/ pe cei ce-ntr-o limbă virgină // schimbă grăind ale Patriei scutece, / dați Măsuratelor! verbului lor, / celui de sînge și foc, bunătate, / să-i pară poporului cîntec ..." Adevărată obstinație a sunetului, magie a cuvîntului pitagoreic (Mănăstire de sunet; iubirea ca sunet; gălbenușul, în care universul stă ca făcut, de sunet; Ultima viață din cîte petrecem / aici, întru lumina singurei vieți — fiene sunet chiar dacă sunetul — muzica lucrurilor — nu este și cea mai pură stare a lumii. Risipirea omenescului în lumină, prin însuși faptul transcenderii condițiilor lui, rămîne în afară creatului și, ca atare, în afara poeziei. Facerea nu e strălucinare mistică, ci rostire semnificativă, e osînda Poetului întru sporirea Ființei, drumul lui „Rin invertit spre graniturl metale", deloc ușor.

Ușoară nu mi se pare nici receptarea. În „Hesperia" Doinaș nu jubilează. Și persoana și timpul și timbrul rostirii indică nu atît o comunicare cît o cristalizare de substanță, un proces. Carnea și eufonia versului, subliniate acum, aduce la condiția labirintului și-a pietrei, se lasă dislocate greu. Dificultățile, fără să se confunde cu obscuritatea sau ermetismul, sunt consubstanțiale poeziei, un fel de a patra dimensiune a ei. Ca să ajungi la înțelegere și bucurie, sunt necesare, nu atît intuiția, cît revenirile stăruitoare. Nu te învăluie umbre, nu te copleșesc imagini, nu te încîntă ritmuri. Nimic spumos, nimic ostentativ, nimic gratuit. Deși făcută — mai mult din structuri sintactice decît din cuvinte — poezia nu-și adjudecă artificii. Actul facerii în sine — de un orgoliu convertit în modestie demnă — repetat mereu, și de poet și de receptor, pare să fie singura modalitate de pătrundere pînă la „luminișul din stratul gros al Ființei", singurul drum către esențial și frumos: chinestezie a efortului liric, tensiune a unui pariu care, în „Hesperia" nu mai e cu formele ci cu iubirea sau foamea de Unu.

Salonul literar

COLECTIVUL DE REDACȚIE: Florin Bănescu (redactor responsabil), Vasile Filip, Lavinia Stoicu, Emil Șimăndan. Fotografie de Marcel Canciu.

Placă comemorativă

Ieri, la orele amiezii, la intrarea principală a Primăriei, s-a așezat o placă comemorativă cu următorul conținut: „Pentru cinstirea zilei de 21 decembrie 1989 cînd municipiul Arad devenea al doilea oraș liber al României". Cu acest prilej, primarul municipiului Arad, domnul Silviu Rațiu a rostit o scurtă alocuțiune. Apoi la micul obelisc din fața primăriei s-au depus coroane de flori din partea primăriilor și a CPUN-urilor municipal și județean Arad.

Din nou despre SIDA

Direcția medicinei preventive din Ministerul Sănătății ne informează că în perioada 27. 02 — 1.03.1990, la Copenhaga, a avut loc ședința Biroului Regional OMS pentru Europa în care s-a analizat situația infectării cu virusul SIDA în țările Europei de răsărit. O atenție deosebită a fost acordată evoluției acestei boli în țara noastră. Delegația de specialiști români a prezentat situația îmbolnăvirii cu virusul SIDA la data de 26.02. 1990:

— 135 de cazuri de SIDA la copii (sub 13 ani) și 21 de cazuri de SIDA la adulți.

Din inițiativa Ministerului Sănătății, cu acordul guvernului în ziua de vineri 9.03. 1990 a avut loc întrunirea de constituire a Comisiei interdepartamentale pentru prevenirea și combaterea SIDA, la care au participat reprezentanții următoarelor ministere: învățămînt, cultură, comerț interior, chimie, justiție, turism, apărarea națională, interne, procuratura generală și Radioteleviziunea Română Liberă.

La această întrunire a fost prezent din partea Biroului Regional OMS dl. Michael George, coordonatorul programului european pentru SIDA.

Cu această ocazie s-au stabilit sarcini concrete de colaborare pentru realizarea programului național de prevenire și combatere SIDA.

Dr. MILIVOI STAMORAN, directorul Direcției sanitare a județului Arad

Cam multe surse...

(Urmare din pag. 1)

stalațiilor tehnologice.

— Ce alte surse importante de poluare a apelor există în județ?

— După ClCh cea mai puternică sursă de poluare a apelor sînt complexele de creștere industrială a animalelor și păsărilor, respectiv complexele de creștere și îngrășare a bovinelor și porcinelor de la Semlac, Felnac, Nădlac, Vinga, Mailat, Macea, Șiria, Cermei, Șicula, Beliu, Șofronea etc. și toate fermele Întreprinderii „Avicola". Ele produc poluare prin dejecțiile evacuate, de regulă, în ape curgătoare sau pe terenurile agricole.

— Aceste complexe nu sînt dotate cu instalații de epurare?

— La punerea în funcțiune fiecare dintre ele a fost prevăzută și cu o instalație de limitare a poluării. Dar, capacitățile de producție au fost mărite mereu, iar instalațiile de limitare a poluării au rămas aceleași. Din această cauză funcționează cu randamente foarte scăzute. E păcat că dejecțiile de la aceste complexe au devenit obiect al poluării în loc să fie utilizate ca îngrășămînt natural.

O sursă mai nouă de poluare a apărut la noi în județ o dată cu apariția sondelor de extracție a petrolului. Ele poluează solul și apele prin deversarea accidentală a țițeiului, dar mai cu seamă a apei sărate din zăcăminte.

— Ce ne puteți spune despre platforma industriei alimentare din nord-vestul municipiului?

— Există o stație de epurare, cu două trepte — mecanică și biologică — care ar trebui să asigure purificarea apelor de pe întreaga platformă. Din păcate, fiabilitatea utilajelor stației este foarte scăzută și nu asigură o epurare corespunzătoare. Din această cauză apele evacuate în Mureșul Mort conțin cantități duble de impurități, față de cele admise.

— Tehnic este posibil ca apele uzate de la acești agenți poluanți să fie epurate în așa fel încît să vorbim de apă curată?

— Nu se pune problema evacuării unor ape chimic pure ci a reducerii gradului lor de poluare la un asemenea nivel încît să nu afecteze în nici un fel viața în apele curgătoare. Posibilități practice pentru realizarea acestui deziderat există pentru fiecare activitate poluantă din județul nostru. Se pune o singură problemă — să se ia măsuri corespunzătoare.

Cu toate că în județul nostru încă nu se poate vorbi despre o poluare excesivă — nu știm să avem ape fără viață — considerăm că nu e nici prematur și nici neindicat să abordăm această problemă, cu atît mai mult cu cît există soluții pentru limitarea ei. La aceste situații ne vom referi cu alt prilej.

cinematografe

DACIA: Blestemul rubinului negru. Orele: 9,30, 11,45, 14, 16, 18, 20.

STUDIO: Unora le place jazzul. Orele: 10, 12, 14, 16, 18, 20.

MUREȘUL: Nea Mărin milionar. Orele: 10, 12, 14, 16, 18, 20.

ARTA: Desculț în parc. Orele: 9, 11, 13, 15, 17, 19.

PROGRESUL: Alt bărbat, altă femeie. Orele: 15, 18.

SOLIDARITATEA: Moara cu noroc. Orele 16, 18.

GRĂDIȘTE: Martori dispăruți. Orele: 16, 18.

ÎN JUDEȚ

LIPOVA: Africa express; INEU: Secretul armei secrete; CHIȘINEU CRIȘ: Sandokan; NĂDLAC: Mihail, cîine de circ; SÎNTANA: Omul din Rio; PECICA: Drumul oaselor; CURTICI: Inamicul public nr. 1; SEBIȘ: Tik... tik... tik...; ȘIRIA: Păsările: VINGA: Monte Carlo, seriile I și II; PÎNCOTA: Domnișoara Aurica.

Singura soluție...

(Urmare din pag. 1)

a fiecărei familii. Firește, s-au ridicat și probleme: ce se va face cu suprafața însămînțată cu grîu? Dar cu zootehnia? La prima întrebare răspunsul a fost simplu: loturile se vor împărți acum, dar vor fi cultivate abia în vară, după ce se va recolta grîul. Mai greu a fost găsită soluția pentru ferma zootehnică, deoarece „tabăra" celor ce doreau să rămînă în CAP mai număra doar opt persoane. Cine să semene baza furajeră, cine să recolteze și să transporte furajele, să cultive porumb? Pînă acum, zootehnia a existat pe seama fermei vegetale. Dar odată desființată această fermă... Și, oricum, cu doar opt oameni nu se poate ține o zootehnie. De altfel, cea mai mare parte a animalelor au și fost preluate de cetățeni pe bază de contracte de cooperare, CAP-ului rămînîndu-i 73 de bovine, a căror producție slabă de lapte nu ar putea asigura nici salarizarea celor opt îngrijitori. În aceste condiții, singura soluție a rămas ca și ferma zootehnică să împărtășească „soarta" fermei vegetale, respectiv lichidarea sa treptată, prin livrarea celor 73 de animale unităților de profil. Ca de altfel și a CAP-ului. După aproape trei decenii de cooperativizare, de batjocorire socialistă a țăranului și a pămîntului, la Petriș, agricultura se reașează pe drumul său firesc. Mai bine mai tîrziu decît niciodată.

De la P.N.L.

„Filiala județeană Arad a PNL organizează o întrunire la care sînt invitați să participe membrii simpatizanți, pentru comunicări în legătură cu campania electorală, sîmbătă 24.03.1990 orele 10 în sala de conferințe de la Casa de Cultură a Sindicatelor (Iaculi)".

Lărgirea colaborărilor între Arad și Verona

(Urmare din pag. 1)

sonal tehnic) în Italia. În domeniul mass-media vom primi aparatură modernă pentru postul local de televiziune și se va deschide la Arad cît de curînd o școală profesională de tipografie care va fi dotată cu tehnică tipografică.

— Tehnica tipografică nouă, presupune și o tipografie nouă. Sînt șanse și pentru o nouă tipografie?

— De la italieni deocamdată nu. Dar vom căuta în altă parte: Franța, SUA, Anglia. Sper să obținem în cursul acestui an o nouă tipografie.

— Alte rezultate concete obținute?

— În turism vom organiza excursii cu vizitarea Aradului pentru veronezi. Vom deschide curse de avion pe ruta Verona Arad, iar de la Arad turiștii italieni vor putea vizita Ardealul și toată țara, pe trasee stabilite. Toate serviciile vor fi organizate și prestate de Oficiul nostru județean de turism. Pentru Teatrul din Arad am perfectat două spectacole la Verona cu piesele „Comedia erorilor" de W. Shakespeare și „Familia anticarului" de Goldoni, în care replicile importante le vom susține în limba italiană. În domeniul sportului la 1 mai va avea loc la Verona o partidă de rugby între echipa locală și reprezentativa Aradului. Vom mai trimite în serii scurte grupuri de tineri pentru specializări în diferite domenii. Țin să subliniez neapărat că vom deschide în Arad un restaurant italian.

— În domeniul economic ce alți întreprins?

— S-a discutat cu oficialitățile locale și probleme economice, urmînd să vină la Arad o delegație politică și una economică pentru a vedea la fața locului ce se poate întreprinde în acest important sector de activitate. Sperăm să lărgim cît mai mult relațiile cu partenerii noștri italieni, în cît mai multe domenii economico-sociale.

Ce e nou la... Satu Nou ?

...La capătul investigației noastre eram tentați — mai glumă, mai în serios — să răspundem la întrebarea din titlul astfel: „nimic, sau aproape nimic!" Și, totuși, în urma amplelor discuții purtate cu domnii ing. Otto Tanacs, președintele CAP Satu Nou aparținînd (deocamdată, ca localitate) comunei Mișca, Maria Haasz, contabilul șef și Ștefan Zsori, vicepreședintele unității, precum și mulți alți cetățeni (care ne-au rugat expres să o facem) vă dezvăluim cîteva adevăruri...

DESPRE CÎTEVA MANEVRE

Mai întîi iată-ne consemnînd o replică-forte, autor: d-l Tanacs:

— Să știți că sînt un președinte pus (și subliniez acest cuvînt) de comuniști (și am mulți martori că n-am vrut!), dar reeles acum **de oamenii din sat.** Precis mă veți întreba: de ce?; ce i-a îndemnat pe oamenii satului să mă dorească și-n continuare în fruntea CAP-ului.

— Ați intuit perfect întrebările noastre!

— La adunarea generală a membrilor cooperatori — care a avut loc pe 22 ianuarie a.c .pentru alegerea comitetului democratic de conducere provizoriu a CAP Satu Nou — lucrurile s-au discutat în amănunțime cu întregul sat. Pe scurt, vă spun că, în timpul dictaturii, ca să supraviețuim, ca să putem plăti oamenii „la zi" (și la noi așa ceva — adică oamenii să muncească și să nu-și primească drepturile pentru munca lor — nu s-a întîmplat!) a trebuit să dăm dovadă de mult curaj, iar în ceea ce ne privește am zis că dacă toți sîntem una (respectiv biroul executiv al CAP, șefii de fermă și consiliul de conducere), chiar dacă ni se descoperă... manevrele, pe toți cu greu ne vor putea condamna mai ales că totul s-a făcut în interesul bunului mers al unității și, implicit, al colectivității satului. Așa că am retușat nu o dată cifrele de plan; am folosit pentru baza furajeră o suprafață mult mai mare decît ne era îngăduit; am cultivat, fără să se știe, sorg pentru mături (recuperînd și sorgul boabe pentru că pentru el aveam plan!) am cultivat și mei (pe care l-am valorificat chiar și la prieteni!) numai bani să iasă ca să plătim oamenii (că din iunie 1989 ni s-au blocat fondurile de retribuire, după cum se știe!) așa că din încasările directe (cca. 1,265 milioane lei) am achitat drepturile bănești ale oamenilor!

— Și așa, eu, împreună cu președintele eram pasibili de amendă (din partea Băncii pentru agricultură) de peste 6.000 lei — a ținut să completeze d-na contabilă șefă Maria Haasz.

— Din vorbă în vorbă, înțeleg că în... sat la Satu Nou, cooperativa agricolă nu s-a desființat ca în alte locuri?

— Ați înțeles bine, îmi zice președintele și asta după mai multe ședințe pe ferme, formațiuni de lucru și la nivel de cooperativă, prilejuri cu care noile acte normative, noile de-

Reporter în actualitate

crete-lege cu privire la agricultură și la noile rosturi și condiții legale în acest domeniu, au fost pe larg și în amănunt dezbătute, astfel încît toți să le înțeleagă și să le aplice. S-a mers din casă în casă pentru ca oamenii să-și spună opțiunile; s-au mărit loturile personale în mod uniform pentru toată lumea (25 de ari în teren de calitate mai bună și 25 de ari în teren de calitate mai slabă) ceea ce înseamnă o suprafață de cca 200 ha în extravilan; am grupat terenurile atribuite în funcție de culturile pe care oamenii vor să le cultive (plante tehnice aducătoare de venituri, porumb etc.).

— Dar cu pensionarii, cu bătrînii?...

— Am avut și avem o deosebită grijă față de ei, ne precizează d-l vicepreședinte Ștefan Zsori. Bunăoară, pentru cei care nu pot să-și lucreze terenul atribuit îl vom lucra, noi, CAP-eul, mecanizat și-l vom cultiva tot noi cu ceea ce vor vrea ei (dar, de regulă, cu porumb), iar plata se va face în natură, restul de recoltă îl vor primi acasă, gata recoltat și transportat.

— Iată un punct de vedere demn de urmat și de alții; iată o noutate despre care vom mai vorbi, dar pînă atunci...

PE CÎND... COMUNA SATU NOU?

...O întrebare la care oamenii locului așteaptă — și pe drept cuvînt — cu multă nerăbdare răspunsul forurilor competente. De ce? Pentru că astfel localitatea Satu Nou (cu mai mulți ani în urmă — comună!) își va reintra în drepturi. Oricum, pînă atunci preparativele au și început. Prin muncă voluntară, echipele de zidari conduse de Sandor Nemeth și Ioan Șalok, echipa de femei compusă din Rozalia Krucsay, Ana Șandor, Maria Slavik, Barbala Werkman, Ibolya Biro și Eva Dobordan munceau de zor la dereticarea și punerea la punct a vechiului (dar nu ne îndoim: viitorului) sediu al primăriei din Satu Nou, cu toate anexele sale. În paralel, nu se pierde nici o oră bună de lucru în cîmp și în celelalte sectoare ale cooperativei — legumicultura, zootehnia, mică industrie și prestări de servicii, aducătoare, la rîndul lor, de mari venituri pentru obște, oamenii locului știind că, prin munca lor de zi cu zi — muncă așezată de-acum pe noi temeiuri bine gîndite și unanim hotărîte în adunarea generală pe baze legale — viața lor va putea păși, încă din acest an, pe calea atît de mult dorită a dreptății reale, a demnității și libertății de acțiune.

Tocmai de aceea, în încheiere am mai fost rugați să supunem atenției Primăriei județului (și nu numai!) cîteva probleme: ● pe cînd o centrală telefonică și la Satu Nou? (căci peste 80 de cereri există de mai mulți ani, iar capacitatea din centrala Vînători, care deservește satul Satu Nou, este foarte mică pentru actualele și viitoarele cerințe). Spațiu pentru centrală este berechet și chiar și pentru un telefon cu prefix! ● Ce se întîmplă cu imobilele pentru care s-a încasat chirie, în sate și comune, dar care de mai mulți ani și de mai mulți chiriași sînt solicitate spre a fi cumpărate?

Acestea sînt, deocamdată, noutățile la Satu Nou.

pentru conformitate
CONSTANTIN SIMION

Declarația Guvernului României

(Urmare din pag. 1-a)

ghiară. În orașul Tîrgu Mureș, ceremonia depunerii de coroane a fost folosită de instigatori, cetățeni ai Republicii Ungare, pentru a arbora pe diferite edificii drapelul național ungar și loznici antiromânești. Acțiuni similare au avut loc în aceeași zi și în alte localități.

Populația română majoritară a receptat cu îngrijorare aceste acțiuni care au depășit în mod evident cadrul unei comemorări demne și au îmbrăcat forma atacurilor fățișe la adresa sentimentelor naționale ale poporului român.

În zilele următoare, în orașul Tîrgu Mureș s-a ajuns la escaladarea stării de încordare și a actelor de violență, toate avînd la bază instigări de natură naționalist-șovină și revizionistă, îndreptate împotriva României.

Guvernul român a întreprins măsurile necesare pentru restabilirea calmului și ordinii publice în toate localitățile din zonă.

Din păcate, punerea în aplicare a acestor măsuri a fost subminată de acțiuni întreprinse de oficialități ale Republicii Ungare care au culminat cu apelul adresat de președintele interimar Matyas Szürös, la 18 martie 1990, maghiarilor din România prin intermediul presei, cerîndu-le să-și intensifice activitatea, să se organizeze potrivit ideii că Transilvania ar fi „pămînt strămoșesc maghiar".

Sub un asemenea patronaj se înscriu și acțiunile propagandistice de amploare desfășurate de autoritățile statului ungar pe teritoriul României, prin trimiterea unui sprijin cultural constînd dintr-un mare volum de manuale școlare de limbă maghiară dar, din păcate, și tratate de istorie și geografie, cărți și afișe care prezintă Transilvania ca pe o componentă a Ungariei.

Ca urmare, s-a ajuns la situația în care demonstrațiile desfășurate anterior în comun de românii și maghiarii din România pentru afirmarea idealurilor Revoluției din decembrie 1989 să degenereze în acțiuni extremiste de natură să accentueze neliniștea, tensiunea și suspiciunea care nu slujesc cu nimic intereselor cetățenilor noștri, atît români cît și maghiari.

Astfel, în seara zilei de 19 martie, la Tîrgu Mureș au avut loc o serie de confruntări violente, în urma cărora au suferit vătămări fizice atît români, cît și maghiari, între care și marea personalitate culturală, Sütö Andras.

Guvenul român, ca și întreaga opinie publică din România, a dezaprobat cu fermitate aceste acte reprobabile și a hotărît instituirea unor măsuri pentru aplanarea tensiunilor și asigurarea liniștii publice.

Cu toate acestea, în după-amiaza zilei de 20 martie s-au înregistrat noi confruntări violente, soldate cu victime, atît în rîndul românilor, cît și al maghiarilor.

În prezent, Guvernul a luat măsurile necesare pentru a evita asemenea confruntări în municipiul Tîrgu Mureș.

Așa cum au declarat în mod repetat autoritățile române, toate partidele politice, inclusiv organizațiile cetățenilor de naționalitate maghiară, Revoluția din decembrie 1989, act istoric al întregului popor, a creat condițiile pentru soluționarea, pe baza unei platforme democratice, a tuturor problemelor referitoare la garantarea egalității în drepturi și exercitarea drepturilor omului, inclusiv pentru minoritățile naționale.

Acest lucru a făcut deja obiectul unui număr de acte normative și măsuri, îndeosebi în domeniul învățămîntului și culturii. Un loc important în acest proces îl ocupă Legea electorală recent adoptată de Consiliul Provizoriu de Uniune Națională.

Guvernul român, cerînd încetarea imediată a instigărilor, dezaprobă modul în care oficialitățile ungare manipulează știrile și prezintă situația din România.

Acestea sînt manifestări și atitudini inamicale într-un moment în care țara întîmpină o serie de dificultăți pe diverse planuri.

În aceste condiții, Guvernul român așteaptă ca Ungaria să aibă o atitudine de înțelegere și sprijin față de eforturile pe care România le face pentru depășirea dificultăților.

Se constată, însă, că prin acțiunile pe care autoritățile și oficialitățile ungare le întreprind, atît în raporturile cu țara noastră, cît și pe plan internațional, nu numai că nu ajută la rezolvarea problemelor, ci, dimpotrivă, agită spiritele în mod periculos, creează obstacole suplimentare în calea bunei vecinătăți, înțelegerii și cooperării româno-ungare.

Aceste manifestări contravin, totodată, prevederilor Cartei Națiunilor Unite.

Guvernul român face apel la Guvernul ungar ca acesta să-și cheme proprii cetățeni la calm și rațiune, să se abțină de la orice acțiune de instigare și amestec în treburile interne ale României, să adopte o atitudine de solidaritate cu eforturile și măsurile întreprinse de autoritățile române vizînd liniștirea spiritelor, crearea unei atmosfere lipsite de tensiune, care să permită rezolvarea cu luciditate a tuturor problemelor.

Guvernul român își exprimă convingerea că celelalte țări, Organizația Națiunilor Unite, opinia publică mondială vor înțelege în mod corect situația creată și vor sprijini eforturile poporului român îndreptate spre stabilitate, democrație și demnitate națională, pe baza egalității în drepturi pentru toți cetățenii săi, în condițiile respectării stricte a integrității teritoriale și unității naționale, a tuturor principiilor dreptului internațional, ale Cartei Națiunilor Unite.

Pe această bază, Guvernul român este ferm hotărît să acționeze pentru statornicirea unor relații de prietenie și conlucrare cu toate țările vecine, pentru promovarea păcii, securității și cooperării în Europa și în lume.

În data de 22 martie 1990 va avea loc un miting de protest în problema nerezolvării în termen legal a pașapoartelor turistice. Cei interesați sînt rugați să vină în fața Primăriei la ora 10. (3)

anica publicitate

ANIVERSĂRI

Cu ocazia împlinirii a 20 de ani de căsnicie a părinților mei, DRĂGOI LENUȚA și IONEL, din Lipova, fiica Rodica le dorește un călduros „La mulți ani!". (86383)

Cu ocazia pensionării doamnei FLORICA ROMAN îi urează sănătate, viață lungă și fericită, colegii și prietenii de la I.M.U.A. (86668)

„La mulți ani!", copilărie fericită, multă sănătate pentru ALIN CRIȘAN, la împlinirea unui an îi urează bunicii DEMA MARIA și IOAN, din Nădab. (86765)

Cu ocazia pensionării colegelor MIHOC ANA și MILOTA ROZALIA, colectivul unității Berăria Prahova le urează multă sănătate și „La mulți ani!". (86789)

VÎNZĂRI — CUMPĂRĂRI

● Cumpăr vilă cu 2 nivele, singur în curte, telefon 15288, de la ora 14. (86769) ● Vînd Aro 244 diesel. Informații, Sebiș, telefon 969/20493. (86757) ● Vînd sfeclă furajeră, telefon 64061. (86792) ● Vînd dună mare, palton piele, bărbătesc și teracotă, telefon 36071. (86650) ● Vînd apartament trei camere, Vlaicu. Informații, telefon 69806. (86655) ● Vînd mobilă bucătărie, antreu, masă mare cu șase scaune, diverse, telefon 16109. (86548) ● Vînd mobilă combinată „Zefir", bucătărie, recamier, masă birou. Calea Romanilor 20—22, scara B, ap. 1. (86582) ● Vînd casă, dependințe, grădină, Calea Republicii nr. 144, Ineu (3) ● Vînd Dacia 1300, preț convenabil și ENC nou, 10 dB, telefon 30731. (85917) ● Vînd casă, 3 camere, hol, cămară, anexe, grădină și vie, în str. Brîndușei nr. 5, Sînicolaul Mic (Hadă), preț informativ 48 000 lei. (86280) ● Vînd 2 corpuri bibliotecă și una masă televizor cu vitrină, telefon 45172. (86284) ● Vînd butelie aragaz, mașină de tricotat nr. 5 și mobilă, telefon 40255. (86287) ● Vînd grădină, Vladimirescu, str. Horia nr. 33. (86294) ● Vînd rochie mireasă, import, mărimea 42—44. Informații, telefon 30538. (86298) ● Vînd Dacia 1310, rulați 49 mii km, preț convenabil, este adaptată pentru invalizi, telefon 38434. (86299) ● Vînd mașină de tricotat „Emisal" cu cartelă, comuna Semlac, telefon 184, după ora 17. (86309) ● Vînd apartament bloc, 3 camere, ocupabil, telefon 42303. (86311) ● Vînd bibliotecă, vitrină, masă televizor, birou, Aleea Dezna 2, bloc X 10, scara B, ap. 11. (86313)

DECESE

Cu nemărginită durere anunțăm moartea fulgerătoare a celui care a fost tată, soț, frate, unchi și bunic, APĂVĂLOAE CONSTANTIN, în vîrstă de 61 ani. Înmormîntarea va avea loc în data de 23 martie, ora 14,30, la cimitirul din Micălaca. Familia îndurerată. 1)

DE LA SERVICIUL DE PAȘAPOARTE ARAD

Informăm cetățenii județului că de la începutul anului și pînă în prezent cadrele Serviciului de pașapoarte sprijinite de cadre de poliție au rezolvat 56 000 cereri de pașapoarte din care peste 30 000 eliberări de pașapoarte noi.

Ritmul de soluționare și eliberare a pașapoartelor a depășit în ultimele zile 1 000 de solicitări pe zi și se va continua în acest ritm dacă vom beneficia de imprimate de la Direcția centrală de profil din București.

Solicităm înțelegere din partea cetățenilor care au depus cereri în luna ianuarie întrucît numărul insuficient de pașapoarte nu ne-a permis să le rezolvăm solicitările, care vor fi eliberate în următoarele zile.

Rugăm pe cei peste 8 000 de solicitanți cărora li s-au trimis cărți poștale să se prezinte pentru a-și ridica pașapoartele.

Asigurăm pe toți solicitanții că le vom satisface doleanțele fără nici o excepție rugîndu-i să manifeste înțelegere și răbdarea necesară.

Cu durere anunțăm moartea fulgerătoare a lui Junc Mihai, angajat C.F.R. Înmormîntarea vineri, 23 martie, în localitatea Socodor, Arad. (86779)

Cu mare durere anunțăm moartea mătușii noastre dragi, Zuzicka Nagy-Gyuris. Înmormîntarea va avea loc în data de 22 martie, ora 15, în localitatea Nădlac. Nepoții Ani și Fridli. (86775)

CONDOLEANȚE, ANUNȚURI DE FAMILIE

La 22 martie sînt trei ani de cînd cruda moarte l-a răpit dintre cei dragi pe IONICĂ SIRCA, la numai 34 de ani. Familia nemîngîiată. (86483)

Salariații complexului stomatologic Crișan nr. 1 sînt alături de colega lor, Florica Besciu, în greaua durere pricinuită de moartea mamei sale. (86759)

Azi, 22 martie 1990 se împlinesc 20 de ani, de cînd ne-a părăsit, prematur pentru totdeauna, scumpa noastră mamă și soție, BRÂNDA MARGARETA. Chipul blînd și sufletul nobil ți-l păstrează în veșnic amintire. Fiul Mihai și soțul Ioan. (86762)

Sincere condoleanțe familiei Csatlos, din partea colectivului de muncă al Secției 543 prelucrări din I.M.U.A., fostul coleg Soany. (86788)

REDACȚIA ȘI ADMINISTRAȚIA: Arad Bulevardul Revoluției nr. 81. Telefoane: secretariat 13302, administrația și publicitate 19404. Redactor șef: DUMITRU TOMA

ÎNTREPRINDEREA PENTRU PRODUCEREA ȘI INDUSTRIALIZAREA LEGUMELOR ȘI FRUCTELOR „REFACEREA" ARAD

Încadrează urgent:
— 5 conducători auto, gradul B, C, E;
— 2 paznici;
— 2 electroniști;
— 3 electrostivuitoriști care să posede carnet de rutierist;
— 2 lăcătuși;
— un tinichigiu auto;
— un mecanic auto. (361)

LICEUL INDUSTRIAL NR. 8 ARAD
Str. N. Grigorescu nr. 8

Încadrează:
— un inginer specialitatea construcții hidrotehnice;
— o pedagogă;
— un muncitor calificat (instalator sau lăcătuș mecanic);
— cinci îngrijitoare curățenie.
Cererile se pot depune la secretariatul școlii pînă în data de 27 martie a.c. (360)

ÎNTREPRINDEREA DE MAȘINI UNELTE ARAD
organizează concurs în data de 28 martie 1990, ora 9, pentru ocuparea posturilor de:
— 1 economist (sau economist principal), avînd o vechime minimă în specialitate de 6 ani;
— 2 contabili (sau contabili principal) avînd o vechime minimă în specialitate de 5 ani;
Încadrarea se face cu respectarea prevederilor Legii nr. 12/1971 și Legii nr. 57/1974.
Informații suplimentare zilnic la serviciul pesonal al întreprinderii. (359)

DIRECȚIA COMERCIALĂ A JUDEȚULUI ARAD
scoate la concurs postul de director la I.C.S. Mixtă Lipova.
Condiții de studii sînt cele prevăzute de Legea nr. 12/1971.
Tematica concursului poate fi consultată la Direcția comercială a județului Arad, începînd cu data comunicării în presă. (351)

I.C.R.A. ARAD
Str. Episcopiei nr. 32
Încadrează conform Legii nr. 12/1971 și a Legii 57/1974:
— un mecanic pentru utilaje de ridicat și motoare Diesel;
— un tehnician principal în construcții de mașini.
Informații suplimentare la sediul întreprinderii și la telefon 19955, interior 19. (353)

I.C.S. MĂRFURI METALO-CHIMICE ARAD
Str. Miron Constantinescu nr. 2—4
Angajează:
— tăietor lemne (circularist);
— șofer electrocarist;
— tractorist rutierist pentru depozitele din Arad.
Informații suplimentare la telefon 46175. (362)

COOPERATIVA „PRECIZIA" ARAD
Str. Eminescu nr. 57, Arad
Organizează în ziua de 27 martie 1990, la ora 11, concurs pentru ocuparea postului de contabil în cadrul compartimentului financiar-contabilitate.
Informații suplimentare la telefon 16150. (358)

DACIA SERVICE ARAD
Str. Ștefan cel Mare nr. 2—4
Angajează de urgență paznici.
Încadrarea se face conform Legii 12/1971. 349)

Adevărul

Cotidian independent al județului Arad

ANUL II | Nr. 76 | Vineri, 23 martie 1990 | 8 pagini 1 leu

Lacrimile...

Am intrat în cea de-a patra lună de la Revoluție și, nu știu de ce, dar mi se pare că am cam uitat unii de lacrimile de ieri. S-au dus, e drept, zilele și poate că e bine că timpul, în trecerea lui ireversibilă, are această benefică și tămăduitoare calitate, aceea de a așterne, într-un fel sau altul uitarea. Dar, oameni buni, morții, martirii Revoluției din decembrie 1989 — acei oameni care prin sîngele lor ne-au redat adevărata și mult rîvnita dreptate, libertate, demnitate și începutul climatului de democrație — au nevoie de lacrimi! Pe aceștia n-avem dreptul să-i uităm nici o clipă, iar regula timpului — de-a așterne uitarea — trebuie noi să o infirmăm.

Să nu uităm lacrimile pe care din suflete și conștiințe sincere, calde și drepte le datorăm Eroilor Revoluției din Decembrie. Căci dacă o clipă le vom uita, atunci, am impresia că totul a fost în zadar. Nu, nu sînt pesimist, dar îmi dau seama că în condițiile în care prea mulți trag în prea multe direcții urmărind în primul rînd revendicări mai mult sau mai puțin îndreptățite, putem pierde totul, ajungînd la destabilizare în toate planurile vieții social-economice. Nu credeți că... lacrimile **pentru eroii adevărați ai Revoluției** trebuie să se metamorfozeze — pentru toți oamenii care vor binele acestei țări și binele pentru noi toți și pentru fiecare în parte — în adevărate stele polare, în adevărate barometre ori busole de conduită în viitor? Doamne, nu lăsa să se răzbune lacrimile mamelor, taților, surorilor, fraților, acelora ce s-au jertfit pentru ca, de mîine, să nu mai plîngă nimeni, aici, în România.

CONSTANTIN SIMION

Reflecții cotidiene

Primăvară pe faleza Mureșului

Foto: M. CANCIU

Cîteva precizări binevenite

Referitor la unele articole și informații apărute în ultima perioadă în ziarul nostru, ne-au vizitat la redacție domnii preot Traian Micoroi, consilier bisericesc al Episcopiei Aradului și preot Iacob Bupte, consilier economic al aceleiași prestigioase instituții. Domniile lor au ținut să facă o serie de precizări, a căror esență o vom consemna în rîndurile de mai jos.

În primul rînd, a fost abordată problema catedralei ortodoxe din Arad, făcîndu-se sublinierea că Episcopia Aradului, încă din anul 1986, cu adresa din 5 iunie, a făcut demersurile necesare către fostul Consiliu al Culturii și Educației Socialiste din București în vederea restaurării sfîntului lăcaș. Nu s-a primit nici un răspuns. Apoi, Episcopia a revenit în repetate rînduri asupra acestei cereri. Nimic. Abia acum, în luna martie a.c., deci după Revoluție, Episcopia Aradului a fost încunoștințată că poate face demersurile necesare pentru organizarea unui concurs care să decidă cine va picta catedrala ortodoxă din municipiul nostru.

În al doilea rînd, au fost făcute precizări în legătură cu posibilitatea construirii, în centrul Aradului, a unei noi catedrale: Episcopia dorește și va lupta pentru împlinirea acestui obiectiv. Este însă necesar ca Primăria municipiului nostru să răspundă adresei nr. 410/9 februarie 1990, prin care Episcopia solicită atribuirea de teren în scopul construirii edificiului. Abia apoi, pe baza studiului de amplasament, se poate trece la organizarea unui concurs de proiect la care să participe arhitecți și artiști plastici din întreaga țară, fiindcă sfîntul lăcaș trebuie să fie o construcție cu totul și totul deosebită.

În al treilea rînd, s-au făcut unele precizări cu privire la biserica din Cetate, care nu aparține Episcopiei noastre. Deci, trebuie văzut cui aparține lăcașul în momentul de față și, dacă el va deveni proprietatea Episcopiei, aceasta se angajează să-l restaureze. Evident, cu condiția creării posibilității accesului în biserica respectivă pentru desfășurarea actelor de cult.

În fine, am luat cunoștință că Episcopia a mai cerut, în luna ianuarie a.c., reamenajarea fostelor capele din unitățile și instituțiile unde acestea au funcționat cîndva sau unde ar fi firesc să existe: unități militare, școli, spitale orfelinate cămine de bătrîni, penitenciare etc.

Cum se vede, Episcopia Aradului n-a stat nici o clipă cu mîinile în sîn, a fost activă — atît cît s-a putut în vremurile grele — și este hotărîtă să fie și mai activă în noile împrejurări create. Va fi în folosul credincioșilor ortodocși, al întăririi unității noastre de neam, în care biserica a jucat de-a lungul secolelor rolul hotărîtor.

TRISTAN MIHUȚA

Eroi ai demnității și libertății noastre (II)

Din amintirile unor foști deținuți politici

— Deși bănuim că vă leagă amintiri cîtuși de puțin plăcute despre anii de nedreaptă detenție, v-am ruga totuși, d-le Vasile Ciobancan să încercați să evocați unele momente și trăiri ale acestei perioade de neuitat.

— Într-adevăr, se poate spune că în săptămînile și anii care au urmat cumplitului verdict am trecut prin stări și situații pe care nu mi le-aș fi putut imegina. Auzisem, ce-i drept, înainte, că viața în închisorile comuniste nu este defel roză, dar nu credeam, refuzasem să cred că detenția însemna, în fapt, un diabolic și atît de minuțios plan de exterminare fizică și psihică. Îmi amintesc, de pildă, de penitenciarul din Oradea unde am stat aproape o

M. DORGOȘAN

(Cont. în pag. a V-a)

Telex pe glob

„Facem apel la toți românii să respingă grupările extremiste care folosesc noul climat tolerant pentru resuscitarea unor animozități etnice cu caracter distructiv" — se subliniază într-o declarație a Departamentului de stat al SUA, dată publicității de purtătorul de cuvînt Richardt Boucher. Cetățenii români, indiferent de originea etnică — se arată în declarație — , trebuie să-și aducă aminte de recentele lor sacrificii uriașe făcute pentru eliminarea brutalei dictaturi ceaușiste, în speranța stabilirii unei democrații întemeiate pe respectarea drepturilor omului și toleranță față de diversitatea politică și culturală.

Statele Unite — se arată în încheierea declarației — deploră provocările, intimidările și violența comise în actualul conflict. În același timp SUA „sînt încurajate de eforturile președintelui Ion Iliescu de a restabili ordinea și de a promova o atmosferă de calm social și reconciliere națională în timpul acestei perioade explozive".

Moțiune de protest

POZIȚIA PARTIDULUI NAȚIONAL ȚĂRĂNESC CREȘTIN ȘI DEMOCRAT — ORGANIZAȚIA JUDEȚEANĂ ARAD, privind evenimentele din județul Mureș

Avînd în vedere regretabilele evenimente de care luăm cunoștință în aceste zile că s-au desfășurat în județul Mureș, Organizația județeană Arad a Partidului Național Țărănesc Creștin și Democrat își exprimă profundul dezacord cu acest mod de a se rezolva multiplele moșteniri negative nerezolvate timp de 45 de ani de regimul terorii și al minciunii.

Partidul nostru se opune ferm tendințelor naționalist-șovine de orice fel, a rasismului, antisemitismului, a discriminărilor politice și religioase de orice fel și în principal a acțiunilor extremiste care propagă violența ca mijloc de rezolvare a unor divergențe de moment. Incitarea la violență nu face parte din arsenalul nostru politic, de aceea PROTESTĂM CU TOATĂ HOTĂRÎREA contra faptului că după Libertatea cîștigată cu atîtea jertfe se mai găsesc oameni care să atîțe la violență interetnică, violență politică sau de altă natură pentru a pîngări suflete atît de greu lovite deopotrivă ale românilor și ale maghiarilor în 45 de ani de totalitarism.

În spiritul PLATFORMEI noastre program care reprezintă crezul nostru politic vom combate prin toată activitatea noastră șovinismul, intoleranța politică sau dreptul pumnului în rezolvarea problemelor concrete ale societății.

Prin aderarea Organizației județene Arad a PNȚCD la PROCLAMAȚIA de la TIMIȘOARA — din 11 martie 1990, am aderat și la principiile Revoluției din 16-22 decembrie 1989 în care nu se găsesc nici măcar ușoare urme de șovinism, antisemitism sau alte asemenea instrumente agreate numai de cei care la adăpostul draperiilor căutau să învrăjbească acest popor.

Cerem cu insistență extremiștilor de orice nuanță să nu mai manevreze sufletele oamenilor în scopul învrăjbirii și incitării la violență deoarece nu aceasta este calea spre o Românie modernă în viitoarea casă a Europei.

COMITETUL DE CONDUCERE al Org. județene Arad al P.N.Ț.C.D.

Cu cititorii în forumul „Adevărului"

PENTRU MEMORIA EROILOR REVOLUȚIEI

Domnul **Gheorghe Sarca** (Arad, Aleea Romanței, bloc N, scara A, etaj III, telefon 21063) lansează, pentru a cinsti memoria eroilor Revoluției din Decembrie 1989, următorul apel către toți cetățenii județului și municipiului Arad: „La data de 18 februarie 1990, Primăria orașului Arad a lansat un concurs pentru realizarea unui Monument închinat eroilor Revoluției. În calitate de cioplitor în piatră doresc să fac o propunere și în același timp să lansez un apel ca Monumentul eroilor Revoluției să fie executat exclusiv din subscripțiile și donațiile populației județului și municipiului nostru. În al doilea rînd pe sub minunați tei din centrul municipiului Arad sau în parcul din spatele Primăriei municipiului (unde nu sînt copaci) să se facă o alee sau o rotondă în aer liber cu busturile eroilor revoluției, inclusiv șoferul Toth Sandor, din Ungaria, căzut în luptele de la Arad. În acest sens vin cu propunerea ca busturile să fie executate în marmură de Ruschița, iar soclurile din andezit gri „travertin". Și aceste busturi să fie executate tot din subscripții. În ceea ce mă privește, în calitate de sculptor cioplitor, mă angajez să transpun în marmoră, la alegerea mea, fără nici o retribuție, 2 (două) busturi. Cu aceasta deschid de fapt lista subscripțiilor. Pentru a se finaliza cît mai bine acest apel rog Primăria municipiului, în mod deosebit pe domnul primar al orașului Arad, ca pînă la faza finală a concursului se se deschidă lista oficială de subscripții și donații publice, constituindu-se în acest sens un cont de depuneri. Întrucît consider că sumele subscrise vor fi în general mici, deci accesibile tuturor cetățenilor municipiului și județului, inclusiv pensionarilor, pentru o cît mai bună operativitate acestea să se facă pe **tabele** imprimate și ștampilate în cadrul instituțiilor și întreprinderilor, precum și factorilor poștali care înmînează pensiile. Firește, sumele subscrise nu vor fi limitate, fiecare cetățean (salariat, liber profesionist sau pensionar), poate să o facă după posibilitățile pe care le are. În speranța că acest apel va găsi ecou în sufletul tuturor arădenilor, rog onorata redacție a ziarului „Adevărul" să facă public acest apel".

CĂTRE PRIMĂRIA MUNICIPIULUI

Un număr de 21 de cetățeni, în frunte cu domnul **Emeric Drimbău** (locatari de la blocurile 717, 731, 709, 713 și 710) adresează, prin intermediul rubricii noastre, următoarea rugăminte către Primăria municipiului: „Stimați domni din conducerea Primăriei municipiului Arad vă rugăm să luați măsurile ce se impun pentru montarea cîtorva becuri de iluminat în cartierul Micălaca, în mod deosebit pe strada Vasului (între parcul „23 August" și rîul Mureș), unde pe toată strada (de circa 400 metri) există un singur bec de iluminat pentru 20 de blocuri! Tot aici se află o platformă de parcare pentru autoturisme unde din cauza beznei s-au produs numeroase spargeri de autoturisme. Posibilități concrete pentru montarea mai multor becuri de iluminat există întrucît toți stîlpii de curent sînt montați de-a lungul străzii. Iar pentru că am amintit de platforma de parcare, vă rugăm, de asemenea, să asfaltați acest teren întrucît în prezent se află o mizerie de nedescris, aproape insuportabilă cînd se întîrzie mai multe zile transportul gunoiului menajer".

PE SCURT...

Emil Laioș, pensionar, Arad: Ne trimite o lungă scrisoare, în cadrul căreia, printre altele, propune ca în numărul ziarului nostru de sîmbăta, cînd apărem în 8 pagini, să se publice și programul TV pentru sfîrșitul săptămînii respective și începutul săptămînii următoare. O propunere similară ne face și doamna **Tinca Gruionu.** În limita spațiului pe care-l avem la dispoziție, sperăm să putem publica și programul TV.

Pavel Biță, șofer, Chișineu Criș, ne scrie că aflîndu-se în trecere prin Arad, a intrat la frizeria lux de lîngă Agenția de voiaj C.F.R. pentru a se tunde și bărbieri. Spre marea lui surpriză frizerul i-a comunicat că poate să-l tundă, dar de bărbierit nu, numai în cazul în care aduce o lamă de acasă! Să fie oare așa de mare criza de lame încît ele lipsesc și de la fizerie? Atunci să ne întoarcem la brici!

Florian Bodea din Arad — „Stimată redacție, doresc să vă informez că în Piața UTA se vînd semințe și alte produse de bișniță pe două schimburi: dimineața de români, în vreme ce după-amiază locul lor este luat de țigani!". De o asemenea ingenioasă colaborare și împărțire a „sferelor de influență" încă nu am avut pînă în prezent cunoștință. Sperăm că prin rîndurile de față v-au auzit și organele competente cu ordinea și curățenia orașului.

EMIL ȘIMĂNDAN

cinematografe

DACIA: Blestemul rubinului negru. Orele: 9,30, 11,45, 14, 16, 18, 20.

STUDIO: Unora le place jazzul. Orele: 10, 12, 14, 16, 18, 20.

MUREȘUL: Nea Mărin miliardar. Orele: 10, 12, 14, 16, 18, 20.

ARTA: Desculț în parc. Orele: 9, 11, 13, 15, 17, 19.

PROGRESUL: Alt băbat, altă femeie. Orele: 15, 18.

SOLIDARITATEA: Moara cu noroc. Orele 16, 18.

GRĂDIȘTE: Martori dispăruți. Orele: 16, 18.

ÎN JUDEȚ

LIPOVA: Africa express; INEU: Secretul armei secrete; CHIȘINEU CRIȘ: Sandokan; NĂDLAC: Mihail, ciine de circ; SÎNTANA: Omul din Rio; PECICA: Drumul oaselor; CURTICI: Inamicul public nr. 1; SEBIȘ: Tik... tik... tik...; ȘIRIA: Păsările: VINGA: Monte Carlo, seriile I și II; PÎNCOTA: Domnișoara Aurica.

Concert

În data de 30 martie 1990, orele 17 și 19,30, va avea loc la Sala sporturilor, spectacol concert ȘLAGĂRELE PRIMĂVERII, cu Loredana Groza, Silvia Dumitrescu și alții.

Bilete se găsesc zilnic la casieria sălii.

(377)

sport sport sport

Petrolul — Mecanica Orăștie 2-1 (1-0)

Cele cîteva sute de suporteri ai Petrolului au așteptat mult mai mult de la acest joc, deoarece pe teren a evoluat o fostă echipă de divizia B. Dar jocul a fost cît se poate de încîlcit, cu faulturi repetate de ambele părți, strigăte și înjurii pe teren. Totul în fața și în auzul arbitrului Marcu Leanu din Bocșa — care a împărțit doar două cartonașe galbene: lui Marco și Oprașcu, în rest nimic.

Iată cum s-au marcat golurile: la o minge degajată mult înainte, Marco intercepteză, depășește apărarea adversă în viteză, scoate și portarul, pe care îl învinge: 1-0, în minutul 26. În minutul 52, Marco depășește apărarea oaspeților pe partea stîngă, centrează și Lascu, cu un șut sec, înscrie: 2-0. În minutul 69, va fi 2-1, din greșeala lui Burian, care la o centrare simplă boxează mingea exact în capul lui Piltz și de acolo mingea ricoșează în poarta goală. Acest gol dă aripi jucătorilor oaspeți care atacă cu insistență, dar nu mai au suflu necesar pentru egalare!

Menționăm și bara lui Marco, din minutul 58.

Antrenorii Popa Ionuț și Copil Crăciun au folosit următoarea echipă: Burian — Iuga, Șandru, Popescu, Schleff, Bodi, Barbu, Martincsek, Marco, Lascu, Gheorghe. Au mai jucat: Pogonici și Ardelean.

Cei mai buni: Iuga, Bodi, Marco, Lascu.

PETRU BENCSIK

Programul competițiilor sportive

FOTBAL. **Duminică**, ora 11, pe stadionul Vagonul, are loc meciul din cadrul diviziei B: **CSM Vagonul — UTA.**

În divizia C, ora 11, la Zădăreni, **Petrolul Arad — Minerul dr. P. Groza.**

RUGBY. **Duminică**, ora 10, pe terenul din Vladimirescu, în cadrul diviziei A, seria a II-a, are loc meciul **Petrolul Arad — Metalurgistul Cugir.**

BASCHET. **Sîmbătă**, ora 9, la sala Decebal, **C.S.Ș. Olimpia Arad — Automecanica București** (Div. B/M). Duminică, de la ora 9, la sala Decebal, în cadrul campionatului republican de juniori: **C.S.Ș. Arad — C.S.Ș. Baia Mare** (băieți) și **C.S.Ș. Arad — C.S.Ș. 2 Oradea** (fete).

HANDBAL. **Duminică**, ora 10, în sala sporturilor: **C.S.Ș. Vagonul Arad — Autoturisme Timișoara** (Div. B/M). **Joi, 29 martie, ora 17,** la Sala sporturilor: **Strungul Arad — Universitatea Cluj** (Div. A/M).

TENIS DE MASĂ. În zilele de 26—28 martie la Sala sporturilor se va desfășura campionatul național pe echipe juniori II și copii (fete).

TIR. **De astăzi pînă duminică**, la Poligonul UTA, concurs bilateral, la probele de pistol între UTA și C.S. Teleorman.

POPICE: **Sîmbătă**, ora 10, la arena UTA, meci de divizia A (feminin) **UTA — LAROMET București.**

☆

C.J.E.F.S. anunță că examenul pentru promovarea cursului de instructori de fotbal va avea loc în data de 30 martie, ora 16, la Școala generală nr. 1 Arad.

Actualitatea cotidiană

• Astăzi, 23 martie 1990, în sala „Arta" din municipiul Arad, la ora 18, va avea loc vernisajul expoziției artiștilor arădeni care au candidat pentru primirea ca membri stagiari sau titulari în Uniunea Artiștilor Plastici. Expun 21 artiști plastici, absolvenți ai învățămîntului superior, cu activitate recunoscută în viața artistică județeană și națională. Expoziția va fi prezentată de criticii de artă Judita Anghel și Horia Medeleanu.

• Filarmonica de stat Arad prezintă în sala Palatului cultural, azi, la ora 18, un concert simfonic. Dirijor: Jovan Sajnovici — R.S.F. Jugoslavia (artistul este programat în colaborare cu ARIA București). Soliști: Jasna Saynovici (R.S.F. Jugoslavia) și Sorin Petrescu. În program: W. A. Mozart — Arii din opera „Răpirea din serai"; E. Grieg — Concertul pentru pian și orchestră în la minor; J. Haydn — Simfonia nr. 103.

• Marți, 20 martie a.c. s-a constituit Liga arădeană a sindicatului liber din învățămînt, care cuprinde pînă în prezent 1 800 membri din rîndul cadrelor didactice de toate specialitățile, personalului TESA și de îngrijire din unitățile școlare de toate gradele ale județului Arad.

• CSM UTA Arad organizează excursii de o zi, în fiecare miercuri, pe ruta Arad — Budapesta, cu plecarea din fața stadionului, dimineața la ora 6 (prezentarea se face cu 15 minute înainte de plecare). Înscrieri la sediul clubului (stadion UTA), din Calea A. Vlaicu nr. 36, zilnic, între orele 8—16, sîmbăta 8—12. Solicitanții trebuie să posede pașaport individual. Prioritate au suporterii echipei UTA.

• Oficiul județean de turism Arad vă invită la „Carnavalul glumei" ce va avea loc la Moneasa în perioada 30 martie—1 aprilie a.c. Se asigură transportul cu autocarul, cazare și masă la prețul de 675 lei.

• De asemenea, școlile interesate în organizarea de tabere școlare sînt rugate de O.J.T. Arad să depună de urgență comenzi la sediul filialei de turism intern din Arad, Bd. Revoluției nr. 72, telefon 37279.

• La aceeași adresă vă puteți procura în această perioadă bilete de odihnă și tratament în stațiunea balneoclimaterică Moneasa, unde se asigură condiții foarte bune de cazare, masă și cură balneară tuturor solicitanților.

Circulația rutieră, un „factor de risc"?

Concluzia aceasta ar fi, după datele neliniștitoare, furnizate de biroul circulație al Poliției municipiului Arad. Iată-le și pentru dumneavoastră, stimați cetățeni:

• dacă în întreg anul trecut, au fost înregistrate 33 accidente de circulație, cu 11 morți și 22 de răniți, în acest an, pînă în 15 martie au avut loc 38 accidente cu 12 morți și 27 răniți numai pe raza municipiului Arad;

• zilnic, „se întîmplă" 15—20 tamponări, majoritatea în zona centrală a municipiului.

Cauze: • indisciplina pietonală — traversări neregulamentare ori pe culoarea roșie a semaforului; • neatenție în timpul conducerii autoturismului; • neacordări de prioritate pietonilor; • conducere sub influența alcoolului; • conducere fără permis; • și nu în ultimul rînd datorate celor care și-au dus mașini din străinătate și cărora nu cunosc bine particularitățile de conducere ale acestora și puterea mult mai mare a motorului; • la tamponării cauzele „incriminate" sînt nepăstrarea distanței regulamentare între mașini, forțarea sau intrarea pe culoarea roșie a semaforului, neasigurarea la schimbarea benzii de circulație sau direcției de mers.

De asemenea, am aflat că în zilele de vineri și sîmbătă au loc cele mai multe evenimente rutiere: exemplificăm cu faptul că în 18 și 19 martie s-au înregistrat nu mai puțin de... 40 tamponări. Deci, un semnal de alarmă, care trebuie recepționat. Redăm, pe scurt, și cîteva „întîmplări" nedorite:

• Comănici Ioan, 19 ani, din Brașov, intră în țară la punctul de frontieră Vărșand, la volanul unui B.M.W. Pornește spre Nădlac, pentru a-și lua doi colegi. Din cauza oboselii, adoarme la volan și se răstoarnă cu mașina la ieșirea din Arad spre Nădlac. Autoturismul — avariat în proporție de 50 la sută.

• Mijache Nicolae, din Peregul Mare, mecanic agricol, se urcă la volanul autoturismului 3 AR-9895 fără permis de conducere categoria B și sub influența alcoolului. Conducînd cu viteză excesivă, pierde controlul asupra direcției și se răstoarnă cu mașina în Pecica.

• Un accident „ca-n filme" are și Vida Mihai, elev la Liceul industrial nr. 2 care, cu încă patru persoane în autoturismul 1-AR-6921, conducînd cu viteză excesivă se răstoarnă cu roțile în sus pe str. Vîrful cu Dor, parcurgînd mai mulți metri pe plafon și, în sfîrșit, autoturismul se oprește în zidul unei clădiri. Cu toții s-au ales, din fericire, mai mult cu spaima...

• ... Și o tamponare „pe măsură": Ganter Iosif, din Vladimirescu tamponează cu un B.M.W. autoturismul 3-AR-7505 la intersecția dintre str. N. Bălcescu cu B-dul Armata Poporului. Acesta, din cauza izbiturii, lovește încă patru autoturisme, oprite regulamentar pe partea dreaptă.

În încheiere, cîteva sfaturi de care e bine să se țină seama în scop „pofilactic", oferite de căpitanul Victor Giura: • în orele de vîrf conducătorii auto să folosească și alte variante decît B-dul Revoluției; se recomandă B-dul Gen. V. Milea, străzile T. Vladimirescu, Stejarului, D. Gherea; • pietonii să traverseze numai pe „zebră" respectînd semaforele; • pe B-dul Revoluției staționarea autoturismelor să se facă numai pe o singură bandă, paralel cu bordura și cît mai aproape de aceasta; • aprovizionarea cu mărfuri a magazinelor centrale să fie asigurată, pe cît posibil, în orele cu trafic redus.

CRISTINA ALECU

PUBLICITATE • PUBLICITATE • PUBLICITATE

Feriți pădurea de incendiu!

Pornind de la importanța pădurii în dezvoltarea societății, precum și a produselor pe care aceasta ni le oferă, **Inspectoratul Silvic Județean Arad** dorește să sensibilizeze pe toți locuitorii județului nostru, în mod deosebit pe cei care trăiesc în apropierea pădurilor și excursioniștii ce își petrec sfîrșitul de săptămînă în zonele pitorești ale județului, că această bogăție trebuie ocrotită cu deosebită grijă, cunoscîndu-se că în dezvoltarea ei are o serie de dușmani, printre care cel mai de temut este focul. Firește, pericolul incendiilor la pădure nu este același în tot timpul anului. Un foc izbucnit în pădure în condiții climatice favorabile, înainte de înfrunzire în special, poate produce pagube foarte mari într-un interval de timp deosebit de scurt. Astfel, în zilele cu temperaturi ridicate, fără umezeală, cu vînturi puternice și permanente, pericolul incendiului este iminent. În acest sens Inspectoratul Silvic Județean Arad face un apel călduros către toți cetățenii care iau contact cu pădurea (sau își desfășoară activitatea în pădure) să respecte următoarele reguli de prevenire: 1. Rugăm, pe toți cetățenii să nu fumeze și să nu arunce chibrituri sau țigări aprinse în pădure. Fumatul în pădure este permis numai în locurile special amenajate și marcate cu tăblițe avertizoare, purtînd inscripția „Loc de odihnă și fumat!"; 2. Să nu fie depozitate produse ușor inflamabile, gunoaie sau alte materiale care favorizează izbucnirea incendiilor decît în locuri special amenajate și avizate de organele silvice; 3. Să nu se procedeze la curățirea terenurilor prin arderea resturilor vegetale sub 100 de metri de liziera pădurii; 4. La părăsirea locurilor de popas să fie adunate hîrtiile și ambalajele alimentelor la un loc mai izolat și să fie acoperite cu pămînt sau piatră; 5. Să nu fie lăsați copiii să se joace în pădure nesupravegheați deoarece pot avea asupra lor chibrituri sau alte obiecte pentru producerea de scîntei; 6. Cînd se observă orice început de incendiu să se procedeze cu cea mai mare urgență la localizarea și stingerea lui cu mijloacele existente la îndemînă, după care să fie anunțat cel mai apropiat organ silvic ori organele de poliție sau de pompieri.

Pornind de la faptul că în această perioadă cînd datorită secetei persistente se produc multe incendii cu pagube considerabile pentru economia țării, Inspectoratul Silvic Județean Arad face un apel călduros către toți locuitorii județului nostru să respecte toate regulile menționate mai sus, sprijinind în felul acesta în mod direct acțiunea de prevenire a incendiilor de păduri.

Ș. EMIL

Inspectoratul silvic județean atenționează

Pentru informarea dumneavoastră

Instituirea unui cadru legal privind taximetrele particulare

Urmare a discuției cu domnul Silviu Rațiu, primarul municipiului Arad, aflăm următoarele:

„În baza deciziei cabinetului primăriei municipiului Arad din data de 20.03.1990, pentru autorizarea persoanelor fizice în scopul prestării de servicii de transport persoane și mărfuri (taximetrie) pe cont propriu, se cer îndeplinite următoarele condiții:

1. Vechime minime de 3 ani în conducerea auto.
2. Viza medicală anuală prin care se atestă capacitatea de a conduce pe drumurile publice.
3. Montarea pe autovehicule, pînă la data de 30 mai a.c. a aparatelor de taxare.
4. Asigurarea — mixtă de persoane, necesară în caz de accidente.

Pentru obținerea autorizației de funcționare, potrivit Decretului-lege nr. 54/1990, solicitanții vor depune obligatoriu următoarele acte:

1. Cerere tip — care se obține de la birourile de copiat acte.
2. Două fotografii — mărime 3/4 cm.
3. Cazier judiciar — eliberat de Poliție.
4. Testul de verificare psihologic — eliberat de laboratorul specializat din cadrul I.J.T.L. Arad.
5. Copie xerox după dovada de verificare tehnică a autovehiculului efectuată după 1.01.1990.
6. Adeverință de la locul de muncă sau talon de pensie (unde este cazul).
7. Copie xerox sau legalizată după permisul de conducere și certificatul de înmatriculare.

Aceste acte se depun la registratura Primăriei municipiului Arad, zilnic (cu excepția zilei de sîmbătă) între orele 8—11, iar marți și joi și între orele 16—18".

ÎNTREPRINDEREA DE MAȘINI UNELTE ARAD

organizează concurs în data de 28 martie 1990, ora 9, pentru ocuparea posturilor de:

— 1 economist (sau economist principal), avînd o vechime minimă în specialitate de 6 ani;
— 2 contabili (sau contabili principal) avînd o vechime minimă în specialitate de 5 ani;

Încadrarea se face cu respectarea prevederilor Legii nr. 12/1971 și Legii nr. 57/1974.

Informații suplimentare zilnic la serviciul personal al întreprinderii.

(359)

DIRECȚIA COMERCIALĂ A JUDEȚULUI ARAD

scoate la concurs postul de director la I.C.S. Mixtă Lipova.

Condiții de studii sînt cele prevăzute de Legea nr. 12/1971.

Tematica concursului poate fi consultată la Direcția comercială a județului Arad, începînd cu data comunicării în presă. (351)

BAZA DE APROVIZIONARE PENTRU INDUSTRIA ALIMENTARĂ

— depozitul Arad, str. Barbu Lăutaru nr. 11-13

încadrează economist pentru activitatea comercială.

Relații la telefon: 15378. — Arad, 90/130947 — București

(368)

COOPERATIVA „IGIENA" ARAD

str. M. Constantinescu nr. 6, telefon 14355

încadrează prin concurs:
— un merceolog;
— un funcționar economic la compartimentul aprovizionare.

Cererile se depun la sediul cooperativei, pînă la data de 28 martie 1990.

(371)

COOPERATIVA „VREMURI NOI" ARAD

str. Cozia nr. 2

încadrează urgent:
— 2 paznici
— 1 lăcătuș mecanic de întreținere categ. 4-6
Informații suplimentare la sediul cooperativei.

(372)

DACIA SERVICE ARAD

Str. Ștefan cel Mare nr. 2—4

Angajează de urgență paznici.

Încadrarea se face conform Legii 12/1971.

349)

I.C.S. MĂRFURI METALO-CHIMICE ARAD

Str. Miron Constantinescu nr. 2—4

Angajează:
— tăietor lemne (circularist);
— șofer electrocarist;
— tractorist rutierist pentru depozitele din Arad.

Informații suplimentare la telefon 46475.

(362)

ANTREPRIZA DE CONSTRUCȚII MONTAJ CFR TIMIȘOARA
BRIGADA COMPLEXĂ Nr. 3 CF ARAD
ANUNȚĂ

Urmare executării unor lucrări pe linia Sîntana — Brad, în ziua de 27.03.1990 trenurile 3125, 3126 se anulează pe distanța ACIUTA — BRAD. Transportul călătorilor de la aceste trenuri se face cu mijloace de transport auto pe distanța ACIUTA — BRAD și retur." (365

AEROPORTUL ARAD

Recrutează candidați (bărbați) pentru cursul „controlor trafic aerian".

Condiții de înscriere:
— absolvenți de liceu cu diplomă de bacalaureat;
— vîrsta de pînă la 26 ani;
— stagiu militar satisfăcut;
— cunosc limba engleză;
— au domiciliul stabil în municipiul Arad.

De asemenea recrutează tineri, absolvenți de liceu electrotehnic cu o vechime în meseria de electronist de minim 5 ani, pentru ocuparea a două posturi de tehnician principal.

Înscrierile se fac pînă la data de 10.04.1990.

Informații suplimentare la telefon 11173. (376)

„I.A.M.M.B. Arad încadrează:
— 2 tinichigii, categ. 3-5, bărbați
— 3 operatori tratarea apei tehnologice, bărbați.

Deasemenea încadrează, prin concurs, 1 inginer constructor.

Concursul va avea loc în data de 5.04.1990, orele 10.30 la sediul întreprinderii din Arad, Cal. 6 Vînători nr. 53.

Condițiile de studii și vechime sînt cele prevăzute de Legea nr. 12/1971 iar încadrarea se va face cf. Legii nr. 57/1974.

Relații suplimentare — la bir. P.I.S., telefon 42223 și 46929." (373)

DIRECȚIA GENERALĂ PENTRU AGRICULTURĂ ARAD
LABORATORUL JUDEȚEAN PENTRU CONTROLUL CALITĂȚII FURAJELOR ȘI ALIMENTAȚIA ANIMALELOR

organizează concurs pentru ocuparea următoarelor posturi:

— biolog,
— chimist.

Se pot prezenta absolvenți ai învățămîntului superior de specialitate (Facultatea de medicină veterinară sau Facultatea de biologie pentru postul de biolog și Facultatea de biochimie pentru postul de chimist).

Concursul se va ține la D.G.A.I.A., în data de 25 aprilie 1990.

Înscrierile pentru concurs se fac pînă în data de 20 aprilie la I.J.C.C.F.N.A. Arad, din strada Vîrful cu Dor nr. 60, telefon 17660. (375)

ÎNTREPRINDEREA AVICOLĂ DE STAT ARAD

încadrează:
— mecanici,
— electricieni.

pentru Ferma nr. 7 — Calea Bodrogului.

Informații telefon 31180. (370)

ÎNTREPRINDEREA COMERCIALĂ DE STAT PENTRU MĂRFURI ALIMENTARE
Arad, B-dul Revoluției nr. 97

încadrează: tractorist rutierist

Încadrarea conform Legii nr. 12/1971 și Legii nr. 57/1974

Relații suplimentare la telefon 16990.

C.P.A.D.M. Arad

angajează 2 persoane (femei) pentru sifonărie-răcoritoare.

Cei interesați se vor prezenta la sediul întreprinderii B-dul Revoluției nr. 50.

CASA DE AJUTOR RECIPROC A PENSIONARILOR ARAD

Încadrează pe bază de contract civil pensionari, femei și bărbați, pentru atelierul de reparat îmbrăcăminte situat în Piața A. Iancu nr. 13. (367)

ÎNTREPRINDEREA JUDEȚEANĂ DE PRODUCȚIE INDUSTRIALĂ ȘI PRESTĂRI SERVICII ARAD
Str. Gh. Lazăr nr. 20

— încadrează: turnători formatori

Condițiile de încadrare sînt conform Legii nr. 57/1974 și a Legii nr. 12/1971.

ANTREPRIZA DE CONSTRUCȚII MONTAJ A REGIONALEI CFR TIMIȘOARA
BRIGADA Nr. 3 CF ARAD

str. Ardealului nr. 60 Arad

ANUNȚĂ

Brigada nr. 3 CF Arad, cu sediul în Arad, str. Ardealului 60, încadrează:
— zidari;
— dulgheri;
— fierari - betoniști;
— tinichigii;
— electricieni auto-utilaje;

Încadrările se fac conform Legii nr. 57/1974 și a Legii nr. 12/1971, iar cererile de încadrare se vor depune la Resortul personal al unității.

Menționăm ca pentru cei încadrați, unitatea asigură abomente gratuite pe CFR de la domiciliu la locul de muncă și permise. (264)

Biserica creștină adventistă de ziua a șaptea vă invită cu drag a lua parte la programul religios care va fi prezentat duminica, 25 martie 1990, în comuna Iratoșu, la căminul cultural din localitate, orele 16. (86818)

Biserica Baptistă Sînleani anunță o săptămînă de evanghelizare, din 25 martie pînă la 1 aprilie 1990. Toți cei dornici de a participa sînt așteptați cu drag în fiecare seară între orele 19-21. (86791)

mica publicitate

ANIVERSĂRI

18 trandafiri roșii, „La mulți ani!" pentru Mariana Daniela Madar din Arad, îi urează surioara Ramona și părinții dragi. (86837)

Un zîmbet, o floare o rază de soare, 17 magnolii și un călduros „La mulți ani!", pentru Mihălescu Liliana, îi doresc părinții și bunicii. (86807)

Cea mai frumoasă floare pentru cel mai scump și iubit fiu, Stolz Adrian Lucian azi, cînd împlinește un anișor. Îți dorim multă sănătate, fericire și un călduros „La mulți ani!". Părinții și bunicii. (65340)

18 din cele mai gingașe flori pentru Florica Căprar, din Șicula, din partea părinților, surioarei și familiei Hențiu, cu ocazia majoratului (86750)

Cu ocazia pensionării doamnei Sofi Rusu, colegii de birou de la Cooperativa de consum Vladimirescu îi urează „La mulți ani!" sănătate și fericire. (86761)

Cu ocazia pensionării dr. BOLDOVICI GHIZELA, colegii din labortor îi urează „La mulți ani!" (86814)

20 garoafe roz pentru soția FLORICA DRĂGAN, la împlinirea celor 20 de ani, îi urează „La mulți ani!", soțul GHIȚĂ (86764)

20 crizanteme roz pentru FLORICA DRĂGAN din Nădab multă fericire, sănătate și „La mulți ani!" îi doresc părinții, frații, surioara și bunica din Sintea Mare. (86764)

Cînd trandafirul vieții tale își deschide cea de-a 24 petală pentru tine, Mitrofan Petrică, din Sofronea, îți urează un călduros și fericit „La mulți ani!". Soția Dana (86540)

24 de garoafe roșii, „La mulți ani!" și fericire pentru Mitrofan Petrică, din Șofronea, îi urează socrii din Cermei, Teme și Lenuța și cumnata Viorica. (86540)

VÎNZĂRI — CUMPĂRĂRI

● Vînd ladă frigorifică, telefon 46139 (toată ziua). (86529)

● Vînd apartament 2 camere sau schimb cu casă și grădină, str. Mioriței, bloc 180, scara A, ap. 3, telefon 63879. (86530) ● **Vînd mașină de tricotat „Veritas 80", „Dopleta 360", „Dubiet nr. 5" Sîntana str. Ciocîrliei nr. 2.** (86533) ● **Cumpăr figurine mărcile Zsolnay, Hummel, Goldscheider, cumpăr ceramică Zsolnay și karafe de sticlă în montură de metal, cumpăr păpuși cu cap porțelan, telefon 961/54068 Timi-**

(Cont. în pag. a V-a)

DIRECȚIA SANITARĂ A JUDEȚULUI ARAD

Organizează în data de 4 aprilie 1990, orele 9,00 la sediul Spitalului județean Arad, concurs pentru ocuparea următoarelor posturi:

— Director adjunct economic la Spitalul orășenesc Lipova;
— Director adjunct economic la Leagănul pentru copii Arad;
— Intendent la Spitalul orășenesc Sebiș;
— Contabil șef la Spitalul orășenesc Sebiș;

Relații privind condițiile de încadrare și bibliografia se pot primi de la biroul personal al Direcției sanitare a județului Arad la telefon 34561 int. 117.

Cererile se pot depune pînă la data de 31 martie 1990 la sediul Direcției sanitare. (338)

CENTRUL TERITORIAL DE CALCUL ELECTRONIC ARAD

str. Horea nr. 7

Organizează în data de 10.04.1990 concurs pentru ocuparea umătoarelor posturi:

— MERCEOLOG PRINCIPAL — bărbat — studii medii economice, 5 ani vechime în funcții economice, să posede carnet de conducere gradul B.

— CONTABIL PRINCIPAL — studii medii economice, 5 ani vechime în funcții economice.

— CONTROLOR POARTĂ — bărbat — școala generală, stagiul militar satisfăcut.

Condiții de încadrare conform Legii 12/1971, Legii nr.57/1974, Legii 22/1969 și Decretul 477/1983.

COMBINATUL DE PRELUCRAREA LEMNULUI ARAD

Calea Aurel Vlaicu nr. 14

Angajează de urgență următoarele categorii de personal:

— 1 impiegat de mișcare,
— 5 șefi de manevră,
— 2 mecanici ajutori L.D.H.,
— 3 mecanici L.D.H.,
— 5 manevranți,
— 1 electrician, categoria 5—6, pentru secția mobilă Ineu.

Încadrarea se face conform Legii 12/1971. Relații suplimentare la telefon 47905, interior 262. (357)

I.C.S. ALIMENTAȚIA PUBLICĂ ARAD

prin RESTAURANTUL MIORIȚA, vă stă la dispoziție zilnic cu MENIURI DIETETICE. (356)

SECȚIA Nr. 1 DRUMURI PODURI ARAD

str. Digului nr. 1

Încadrează în muncă mecanic utilaje construcții sau terasiere, cu vechime de minimum 5 ani în meserie, care să lucreze pe autogreder.

Informații suplimentare la telefon 63019. (354)

CENTRALA DEPARTAMENT A GEOLOGIEI
ÎNTREPRINDEREA DE PROSPECȚIUNI GEOLOGICE ȘI GEOFIZICE BUCUREȘTI
SECȚIA I PROSPECȚIUNI SEISMICE ARAD

str. Virful cu dor nr. 15

angajează: — conducători auto, categ. B, C, D și E,
— statistician,
— muncitori prospectori (temporari),
— muncitori topografi (temporari),
Prezentarea zilnic la sediul secției între orele 8-10.

COOPERATIVA „VREMURI NOI" ARAD
cu sediul în Str. Cozia nr. 2

Vinde din stoc producție proprie:
— plicuri salar 12x12 cm 443 lei/1000 buc.
— plicuri corespondență 32x22 cm — 646 lei la mia de bucăți.
— plicuri corespondență 16x11 cm — 482 lei la mia de bucăți.
— plicuri corespondență 23x16,5 cm — 504 lei la mia de bucăți. (314)

DIRECȚIA JUDEȚEANĂ DE DRUMURI ȘI PODURI ARAD

Str. Stejarului nr. 1 bis

Organizează concurs în data de 26 martie 1990, ora 10, la sediul unității, pentru ocuparea următoarelor posturi:

— 2 tehnicieni normatori la D.J.P.T. Arad și secția Ineu;

— 1 inginer sau tehnician drumuri și poduri la secția Ineu;

— 2 economiști sau contabili pentru secțiile Criș, Sebiș;

— 1 funcționar administrativ la secția Criș;

— 1 contabil șef la secția Lipova;

— 1 primitor-distribuitor la balastiera Sîmbăteni.

Condiții de participare la concurs sînt cele menționate în Legea nr. 12/1971 și Legea nr. 57/1974.

Informații suplimentare la biroul plan dezvoltare organizare retribuire personal învățămînt, telefon 13728, 18613. (275)

SUCURSALA ADAS ARAD

Aduce la cunoștința cetățenilor care doresc să călătorească cu autoturismul în străinătate, programul privind eliberarea documentelor internaționale de asigurări („carte verde" și „carte albastră") astfel:

a) luni — vineri

— primirea cererilor, orele 8 — 12,

— eliberarea documentelor — orele 14 — 15,30.

b) simbăta nu prestăm servicii cu publicul.

— c) Pentru mai buna servire a populației informăm că aceste documente se eliberează și la punctele operative ADAS din Ineu, Sebiș, Lipova, Chișineu Criș, care funcționează după același progam precum și la A.C.R. Arad.

Pentru evitarea aglomerației rugăm publicul să respecte programul de mai sus.

d) Pentru ocuparea postului vacant de subinginer constructor organizăm concurs cu respectarea Legii 12/71 și 57/74, la data de 29 martie 1990.

(355)

I.T.S.A.A.I.A. ARAD, AUTOBAZA NR. 2 ARAD

Piața Meresiev nr. 5

Angajează:
— mecanici auto — categ. 2-4,
— electrician forță (de preferință să aibe calificare și pentru auto).

Încadrarea se face, conform prevederilor Legii 12/1971 și Legii 57/1974.

Informații telefon 18480 — 18771. (321)

SECȚIA DE GOSPODĂRIE COMUNALĂ A MUNICIPIULUI ARAD

Calea Timișorii nr. 61

încadrează urgent 2 controlori pentru sectorul salubritate — (bărbați).

Informații suplimentare la sediul secției — biroul personal, telefon 13257.

ANUNȚ:

Întreprinderea Spirt Drojdie Arad, G. A. Vlaicu nr. 274 276 încadrează urgent:

— 2 maiștri industrie alimentară fermentative, sau chimie alimentară;

— lucrători comerciali cu gestiune, bărbați, pentru gestiunile:

— ambalaje și chimicale — carburanți — melasă;

— 2 frezori categoriile 3-5.

Informații suplimentare la sediul întreprinderii. Telefon: 44248, 43398, 43348 — interior 227 și 283. (271)

SECȚIA ÎNTREȚINERE REPARAȚII DRUMURI ȘI SIGURANȚA CIRCULAȚIEI ARAD

Str. Ardealu lui nr. 39/A

Încadrează prin concurs:
— un revizor tehnic auto pentru autocoloană;
— lăcătuși mecanici pentru autoutilaje;
— muncitori asfaltori și/sau muncitori necalificați pentru districtul Arad;
— sudor electric și autogen.

Informații suplimentare la biroul personal sau mecanizare, sau telefon 31477, 35705 30584. (252)

„ÎNTREPRINDEREA DE MATERIALE IZOLATOARE" Berceni — „MATIZOL" — cu sediul în Berceni — Ploiești, județul Prahova, cod poștal 2028, oferă tuturor unităților interesate produse hidroizolatoare pe bază de fibre de sticlă, în următoarele sortimente:

1. Impislitură fibre sticlă cu bitum aditivat tip I.4 la prețul de 35 lei/mp;

2. Impislitură fibre sticlă cu bitum aditivat tip I.2 la prețul de 14,25 lei/mp.

3. Țesătură din fibre sticlă bitumată cu bitum aditivat tip T.4 la prețul de 34 lei/mp.

Produsele oferite prezintă caracteristici îmbunătățite comparativ cu produsele clasice mărind durata de folosință, avînd suportul imputrescibil și prin adaosuri de elastomeri caracteristicile bitumului sînt îmbunătățite prin creșterea duratei de îmbătrînire. De asemenea, oferă pînză bituminată tip PA. 55 la prețul de 38,70 lei/mp.

Capacitățile de producție fiind limitate se impune lansarea comenzilor cît mai urgent posibil. Cantitatea minimă vagonabilă este de 10.000 mp. Produsele oferite se exportă în cantități apreciabile începînd încă din anul 1987".

COOPERATIVA MEȘTEȘUGĂREASCĂ „ÎNFRĂȚIREA"

Comuna Pecica

încadrează urgent, muncitori necalificați, bărbați, la cojit răchită mecanic și pentru tăiat talpă la secția pantofărie serie.

Încadrarea se face conform legilor în vigoare.

Informații suplimentare la sediul cooperativei și la telefon 31700. (342)

(Urmare din pag. a IV-a)

şoara. (86537) • Vînd maşină Simca 1301 la un preţ convenabil, maşina se poate vedea pe str. Iulian Grozescu nr. 2-4 între orele 16 şi 17, (sînt prezent la faţa locului). (86 551) • Vînd Lada 1200 combi cu motor W Golf diesel, telefon 45812, orele 16-21. (86554) • Vînd CEC Dacia cu ridicare imediată, butelie aragaz, maşină spălat import telefon 47808. (86555) • Vînd Fiat 1500 comuna Vladimirescu str. Libertăţii 43. (865 56) • Vînd sufragerie stil, telefon 33750. (86561) • Vînd butelie aragaz, faianţă albă, cuier, servantă, maşină de scris, scaun tapiţat, telefon 33042. (86564) • Vînd Dacia 1300 comuna Şofronea nr. 368, telefon 134. (86568) • Cumpăr televizor color Cromatic 02, telefon 12355. (68 569) • Vînd 20 capre Semlac nr. 567, telefon 205. (865 70) • Vînd CEC Aro diesel, Chişineu Criş, str. Teilor 5/A, bloc C—7, scara A, ap. 12, judeţul Arad. (86573) • Vînd orgă Yamaha Porta Sound PSS 680 şi LNC absolut noi, telefon 16722, după ora 17. (86579)

• Vînd tractor Buldog 35 cp şi Dacia 1100 tamponată sau cumpăr caroserie Dacia 1100, Frumuşeni 170, telefon 140. (86532) • Vînd sufragerie Living telefon **45404. (86535) • Vînd batoză nr 6 şi M 461 (Cîmpulung) telefon 41456, seara.** (86536) • Vînd uşi şi geamuri noi, uşă, drobitor pentru struguri, „Versiorel", 4 cuşti nutrii, cazan încălzire centrală, telefon 73573, după ora 16. (86552) • Vînd Moskvich 1500, Arad, str. Avrig, bloc 4, ap. 3, zilnic, orele 10-18. (86553) • Vînd casă nouă cu dependinţe, grădină, str. Cînepii 7 a. (86557) • Vînd apartament 2 camere, confort sporit şi mobilă mahon negru 10 corpuri, telefon 49223. (86559) • De vînzare casă cu grădină, formată din 2 camere şi bucătărie şi dependinţe la Arad, str. Tîrgului nr. 3, lîngă Fabrica de Confecţii. Informaţii la Pecica nr. 1561, telefon 456, între orele 14-17 şi 20-22. (86574) • De vînzare, la comandă, maşini Citroen noi şi folosite, ieftine şi piese de schimb franţuzeşti pentru Oltcit. Markaszerviz, Ungaria, Totkomlos, str Kossut nr. 77. (86418) • Vînd una butelie aragaz, sufragerie stil, sobă motorină, telefon 17335 (86572) • Vînd rochie mireasă, import, 42, mobilă hol, televizor, telefon 49691,47670. (86522) • Vînd rochie de mireasă, mărimea 42-44, dantelă, din import, telefon 60337. (86580) • Vînd apartament, 4 camere decomandate, zona Vlaicu, Bloc Z-3, scara B, ap. 6, lîngă Poştă, sau schimb cu două camere, vizibil zilnic 8-13, telefon 44440. (86493) • Cumpăr butaşi trandafiri, soluri selecţionate, diferite culori, telefon 969/75005, după ora 20. (3) • Vînd video Sanyo, nou, preţ convenabil, telefon 969/ 75005, după ora 20. (2) • Vînd radiocasetofon stereo 4 lungimi unde, japonez, Calea Armatei Roşii 264, Micălaca. (86746) • Vînd magnetofon Kashtan stare excepţională şi LNC-uri noi, telefon 68936, după ora 16. (86748) • Vînd televizor color Elcrom, nou, telefon 35285. (86751) • Vînd dormitor TN şi cameră de tineret, telefon 32759, între orele 16-20. (86753) • Vînd Mercedes 250, telefon 31017 după ora 16. (86756 • Vînd Dacia 1300 în stare excepţională. Informaţii, între orele 9-14, la telefon 16069, după ora 16, telefon 24279. (86760) • Vînd Aro 244 D, motor Braşov, telefon 61107, convenabil, de 3 ani. (86763) • **Cumpăr bicicletă „Pegas" mic, pentru copii, telefon 60091.** (86766) • Vînd Aro 10 carosat 4 x 4, din depozit sau schimb cu Dacia 1310, zona Vlaicu, bloc N 1-4, ap. 9. (86767) • Vînd, preţ convenabil, **Moskvici 412 Informaţii, după ora 16, Şiria, telefon 969/ 10186.** (86768) • Vînd 64 oi mame, Arad, Nădlac, Mager Ioan, str. Ioan Slavici 147, (86770) • Vînd sufragerie antică şi dormitor vechi, telefon 14134. (86772) • **Vînd radiocasetofon VEF nou, televizor Sport, bibliotecă înaltă 3 corpuri furnir nuc, excelentă, telefon 17815.** (86773) • Vînd maşină tricotat ciorapi cu model, vizibil satul Satu Mare nr. 393. (8678) • Vînd o cameră combinată, dormitor vopsit, bucătărie, maşină de cusut Singer mic, coase şi piele, ghete, paltoane, haine, scaun de pian, radio tablouri, telefon 18374. (86674) • Vînd casă, 3 camere, bucătărie, baie, garaj şi alte anexe. Ciora Bela, str. Densuşianu 4/A, Mureşel. (86680) • Vînd casă în Şimand. Informaţii, telefon 42255. (86681) • Vînd una maşină Oltcit cu urgenţă, Popa Victor, Sînmartin 146. (86682) • **Vînd, în staţiunea Moneasa, teren suprafaţă 516 mp (30,5/17 m) corespunzător pentru orice tip de construcţie şi funcţionalitate, loc** şi poziţie excepţională. Informaţii, **Moneasa, Groza Cornel,** Pietroasa nr. 145 şi Timişoara **(proprietarul) 961/35175, zilnic orele 14-16; 20-22.** (86684) • Vînd casă, str. Bagdazar nr. 86 Aradul Nou. (86687) • Vînd Dacia 1300 din depozit, telefon 38036, între orele 20-22. (86690) • Vînd Videorecorder Sharp VC 477 7 system telecomandă şi maşină spălat automatic, 16 programe, foarte a-vantajos, telefon 62745. (86691) • Vînd video Orion cu telecomandă, str. Pajiştei nr. 2. (86694 • Vînd turn hifi „Soundesign" şi minisintetizator Casio VL — tone", telefon 30760. (86700) • Vînd Dacia 1300 sau schimb cu casă de locuit. Informaţii, str. Unirii 2, ap. 8 (86702) • Vînd Dacia 1300, fabricată 1975, culoare gri, stare bună, telefon 63168, orele 16-20. (86708) • Vînd video Toshiba, orgă electronică 100 melodii PSR 6 „Casiotone". Vînd palton piele, blană, diverse haine femei, mărimea 44, Informaţii, orele 16-18, telefon 34475. (86714) • Vînd cărucior pentru copil, telefon 19543. (86072) • Vînd rochie mireasă, import. Informaţii, telefon 40781. (86457) • Vînd orgă Yamaha PSS 170, telefon 18149. (86466) • Cumpăr garsonieră în bloc. Informaţii, telefon 49716, după ora 16. (86468) • Vînd motocicletă MZ 250 cmc în stare excepţională, bloc 245 B, ap. 14, Micălaca, lîngă Piaţa Soarelui. (86474) • Vînd apartament, trei camere decomandate, telefon 64535. (86479) • Vînd ataş motocicletă MZ, str. Slănic nr. 3, în spate la Fortuna. (86490) • Vînd casă cu grădină şi anexe în Grădiştea str. Vezuv 12, telefon 38851, seara (86491) • Vînd maşină cusut import, electrică, material rochie de mireasă, saltele, costume şi pardesie bărbăteşti, mărimea 48, telefon 37098, între orele 15-21. (86496) • Vînd Dacia 1100, stare bună de funcţionare, cu sau fără piese schimb, telefon 24035, după ora 17. (86501) • Vînd casă, 3 camere, garaj, anexe, grădină, sau schimb cu apartament 2-4 camere, în zona centrală, telefon 20337. (86503) • Vînd urgent mobilă hol cu oglinzi, telefon 60005. (86506) • Vînd motocicletă IJ (Jupiter 3) preţ convenabil, telefon 19776, între orele 16-20. (86510) • **Vînd** Dacia 1100, Ineu, telefon 960/ **11304, după ora 15. (686514)** • Vînd CEC Dacia, un lănţişor cu medalion, inel şi cercei aur, telefon 18559, după ora 16. (86605) • Cumpăr un aparat de preparare îngheţată, cu sau fără căruţă. Eventual o maşină de umplut sifon şi butelii de sifon, telefon 991/71977.

(Cont. în pag. a VI-a)

PRIMĂRIA MUNICIPIULUI ARAD,
încadrează prin concurs — şef oficiu spaţiu locativ.

Condiţiile de concurs sînt cele prevăzute de Legea nr.12/ 1971 (studii medii —liceul de construcţii — 9 ani vechime în specialitate).

Concursul va avea loc la sediul Primăriei municipiului Arad, în ziua de 8 aprilie 1990.

Încadrarea se face conform Legii nr. 12/1971 şi a Legii nr. 57/1974; Salariul 2885 — 3560 lei.

Informaţii suplimentare la telefon 15090, int. 212.

INTREPRINDEREA BUNURI METALICE ARAD
Calea A. Vlaicu nr. 139-151
încadrează :
— 1 economist care să cunoască o limbă străină (engleză franceză, germană),
— 1 economist,
— 1 inginer T.C.M. — pentru birou aprovizionare,
— controlori poartă — bărbaţi.
Încadrarea se face conform Legii 12/1971 şi a Legii 57/1974.

ANTREPRIZA MONTAJ REPARAŢII CAZANE TERMICE „VEST" TIMIŞOARA ŞANTIERUL 3 ARAD (VULCAN)

încadrează — economist cu vechime de minimum 8 ani pentru funcţia de şef contabil şantier.

Informaţii la Şantierul 3 Arad, str. Agricultorilor nr. 12, telefon 42551.

SCHELA DE PRODUCŢIE PETROLIERĂ PECICA

cu sediul în comuna Pecica, nr. 280, judeţul Arad

Angajează :
— electricieni expl. staţii categ. 4-6
— maiştri electricieni expl. staţii
Informaţii suplimentare la telefon 33487. 30902 biroul OPIS.
Încadrarea se face conform legilor în vigoare. (305)

COMBINATUL DE PRELUCRARE A LEMNULUI ARAD

Calea Aurel Vlaicu nr. 14

Angajează de urgenţă următoarele categorii de personal:
— contabili şefi secţie pentru platforma CPL Arad,
— 3 gestionari pentru platforma CPL Arad,
— electricieni-operatori pentru presa CIF, categoria de încadrare 3-6,
— 2 fochişti şi 1 electrician categ. 3-4 pentru atelierul de mobilă Pecica.
Încadrarea se face conform Legii 12/1971. Relaţii suplimentare la telefon 47905, interior 262. (229)

A.E.C.S. SERE ARAD

Calea Zimandului nr. 3

Fermele 5 şi 10 oferă răsad de tomate pentru sera şi solarii din soiuri extratimpurii calitate biologică superioară, la preţul de 2,60 lei/fir.

Informaţii la telefon 34512; 35601 int. 125 şi 199. (241)

INTREPRINDEREA AGRICOLĂ DE STAT „SCÎNTEIA"

comuna Şimand

Angajează apicultori din judeţul Arad. (223)

STAŢIUNEA DE CERCETARE ŞI PRODUCŢIE POMICOLĂ LIPOVA

Oferă spre vînzare populaţiei şi unităţilor agricole, pomi şi arbuşti fructiferi din toate speciile.

Materialul săditor se poate cumpăra zilnic, direct de la Pepiniera Dorobanţi. (192)

LICEUL INDUSTRIAL Nr. 9 ARAD

cu sediul în Arad, str. Miron Constantinescu nr. 15 încadrează 2 paznici.

Informaţii suplimentare la sediul liceului şi la telefon 15307. (247)

INTREPRINDEREA AVICOLA DE STAT ARAD

Calea Zimandului nr. 5

încadrează economişti.
Condiţii:
— studii superioare economice;
— vechime în funcţii economice 8 ani.
Informaţii suplimentare la telefon 31180. (345)

INTREPRINDEREA DE CÎNEPĂ IRATOŞU

Arad, Calea Variaşului km 14

încadrează:
— fochişti autorizaţi;
— electricieni;
— mecanici motoare Diesel;
— instalatori tehnico-sanitari;
— automacaragii;
— pompagii. (344)

COOPERATIVA DE CONSUM SÎNTANA
JUDEŢUL ARAD

Încadrează :
— 1 croitor-responsabil croitorie comandă;
— 5 croitori, categ. 3_5;
— 1 depanator radio;
— 1 mecanic auto, categ. 3-4;
— 2 muncitori reparaţii încălţăminte;
— 1 muncitor confecţionat obiecte decorative, categ. 2-3;
— 1 responsabil la secţia zidari:
— 3 zidari;
— 2 brutari;
— 1 frigotehnist.

Încadrarea se face conform Legii nr. 12 din 1971. (269)

I.C.S. ALIMENTAŢIA PUBLICĂ ARAD

Informează publicul consumator că ocuparea locurilor la Restaurantul ORIZONT Micălaca 547, se face cu rezervarea prealabilă. Rezervarea se poate face la unitate sau telefon 64808.

PUBLICITATE • PUBLICITATE • PUBLICITATE

anticipublicitate

(Urmare din pag. a III-a)

(86729) • Vînd fîn trifoi, Turnu nr. 42. (86806) • Vînd Telecolor, Fiat 850, pompă injecție Aro. Informații, telefon 33261. (86810) • Vînd apartament confort I, pater, trei camere, zona Vlaicu, telefon 46179. (86816) • Vînd video player, telecomandă „Universum", stare perfectă, casete video înregistrate, str. Zarandului 19, Sîntana. (86821) • Cumpăr autoturism Dacia 1300, televizor color, telefon 23570. (86831) • Vînd apartament, 4 camere decomandate, preț convenabil telefon 64360. (86834) • Vînd televizor Lux-S vizibil duminica dimineața, str. Predeal — Vlaicu, Bloc 2 C, scara A, ap. 62. (86840) • Vînd casă 4 camere, baie, boiler, pivniță, grădină, str. Eftimie Murgu nr. 50 (lîngă Fabrica Păpuși) Pîrneava. (86843) • Vînd butelie aragaz, telefon 34987. (86844) • Vînd convenabil instalație satelit Echostar completă cu parabolă de aluminiu și televizor monitor Sony, piesă de referință. Prefer plata în valută, telefon 30186. • Vînd convenabil instalație de gaz auto ELPLIN completă cu butelie originală telefon 30186 (86799) • Vînd butelie de aragaz, telefon 16619, orele 9-21. (86798) • Cumpăr pian vienez, telefon 14333. (86845) • Vînd combină muzicală și radiocasetofon, noi, dublucaset, telefon 31613, după ora 20. (86841) • Vînd mașină de tricotat Juki cu două paturi cu cartelă ,telefon 993/70306, după ora 17. (86783) • Cumpăr mașină de scris, telefon 11957. (86793) • Vînd casă mare pentru două familii, sere, garaj, telefon 74992, central. (86715) • Vînd video Sharp nou sau schimb cu televizor color, telefon 64720 după ora 15 (86718) • Vînd sau schimb apartament, 4 camere, confort I, zona Vlaicu, cu 2 camere, vînd sufragerie Living, cameră tineret rustic, telefon 42742, între orele 19—20. (86316) • Vînd aragaz cu butelie și Dacia 1100, piața V. Roaită 16, bloc H, ap. 18. (86317) • Vînd C.E.C. autoturism Dacia, ridicare imediată, telefon 34863. (86320) • Vînd mobilă de bucătărie nouă, tip rustic și masă sufragerie Nina, telefon 61646, după ora 17. (86324) • Vînd mașină de tricotat „Singer 2310", cu cartelă geometrică și artistică, telefon 64469. (86509).

SCHIMBURI DE LOCUINȚE

• Schimb apartament, proprietate de stat, central, două camere decomandate, gaz, Deva, cu similar Arad, telefon 62745. (86691) • Schimb apartament 3 camere, proprietate de stat, Faleza Sud, cu două camere, zona Vlaicu, str. Tribunul Andreica 3. (86692) • Schimb apartament de stat, 2 camere decomandate, zona Alfa, cu similar zona Podgoria, telefon 39842. (86703) • Schimb, proprietate de stat, garsonieră, București, Drumul Taberei, cu similar Arad, telefon 30880. (86717) • Schimb apartament, proprietate de stat, 2 camere Ploiești, zona Nord, cu similar Arad, telefon 63305 Arad, telefon 30500 Ploiești. (86470) • Schimb apartament 2 camere, proprietate stat cu apartament 3 camere, telefon 32920. (86500) • Schimb apartament de stat bloc, 2 camere zona Podgoria cu similar 2—3 camere, zona Piața Romană, telefon 11776. (86283) • Schimb apartament proprietate personală 3 camere confort II zona Vlaicu cu 2—3 camere confort I, telefon 11633. (86322) • Schimb garsonieră proprietate de stat Tîrgu Mureș cu similar Arad. Informații, la telefon 15276, între orele 16—20 (86664) • Schimb locuință ILA cameră, bucătărie cămară grădină, prefer garsonieră, confort sporit zona UTA sau Vlaicu, str. O. Terezia nr. 20/22 ap. 18. (86528) • Schimb apartament 4 camere, proprietate de stat Micălaca str. Moriței, bloc 187 scara B, ap. 26 cu apartament 3 camere zona Vlaicu, centru sau Micălaca. (86578) • Schimb casă particulară Timișoara cu similar Arad, Informații, telefon 38764. (86196) • Schimb apartament 2 camere bloc proprietate personală, central cu similar 3 camere sau casă telefon 38144. (86164) • Schimb apartament proprietate de stat, 2 camere, lîngă frizeria UTA cu 2 camere zona Micălaca, etjul I-II vizibil orele 14—18. (86162) • Schimb apartament proprietate personală 2 camere confort I zona Electrometal cu apartament 4 camere zona UTA Electrometal central confort I sau cumpăr telefon 40441 după ora 18 (86476) • Schimb garsonieră confort I proprietate stat str. Lacului cu apartament 2-3 camere. Informații la telefon 21040 între orele 18—19. (86211) • Schimb (vînd) casă cu grădină str. Măgurei nr. 5 cu garsonieră zona Romanilor. Informații telefon 18452. între orele 18—20. (86226) • Schimb garsonieră stat Micălaca cu apartament două trei camere sau cu similar sau variante în Timișoara. Informații Timișoara telefon 13277 sau 13473 orele 16-19 de luni pînă vineri inclusiv. (86310) • Schimb apartament proprietate de stat 3 camere cu gaz și telefon 52586 Suceava cu similar Arad sau 2 camere. (86031) • Schimb apartament 2 camere proprietate stat zona Gara Aradul Nou, cu apartament 2-3 camere zona Podgoria, Gară, Avrig, UTA, telefon 30659, între orele 16—19. (96065). • Schimb apartament 3 camere proprietate de stat Satu Mare cu similar sau variante Arad, telefon Arad 11220, după ora 17. (86337) • Schimb apartament, de stat, 3 camere, zona Alfa etajul unu cu apartament 2 camere central sau casă cu grădină telefon 15028, ora 16 (86339)

• Schimb apartament 2 camere decomandate, proprietate de stat, multe îmbunătățiri, Micălaca, bloc 305, etajul I, doresc 3 camere, exclus Alfa, telefon 31941. (86560) • Schimb apartament, proprietate stat, 3 camere, Satu Mare cu similar Arad sau variante. Informații, Arad, telefon 11220, după ora 17 (86797) • Schimb apartament 2 camere, Vlaicu și garsonieră, confort I, central, cu apartament 3-4 camere, Podgoria sau Banu Mărăcine, telefon 44126, între orele 18-20. (86800)

ÎNCHIRIERI

• Închiriez 10 arii grădină irigată în Calea Armatei Roșii nr. 191, telefon 69540. (86575)

• Căutăm apartament sau garsonieră mobilată pentru închiriat telefon 22146 între orele 17-20. (86562)

• Primesc o fată în gazdă, intrare separată, telefon 18309. (86818)

OFERTE DE SERVICIU

• Caut pensionară la îngrijirea unui bătrîn , casă particulară str. Abatorului 22A. (86265).

• Caut femeie pentru dus copil la grădiniță, Micălaca, telefon 61640. (86545'

PIERDERI

ICSMTI Arad anunță pierderea autorizației nr. 1378 din 23.07.1984 eliberată de Banca Națională Arad. O declarăm nulă. (86805) • Pierdut legitimație de serviciu eliberată de IPP Arad pe numele Boca Aurel. O declar nulă. (86549) • Pierdut carnet membru eliberat de banca „Unirea", Aradul Nou pe numele Peri Rafila. Îl declar nul. (86576) • Pierdut chitanță nr. 70756/1989 eliberat de IRE Arad, pe numele Cârstea Mihaela. O declar nulă (86508)

DIVERSE

• Caut meșter pentru tencuit casă și femeie pentru îngrijit copil 1 1/2, telefon 62646, după ora 17. (86585) • Pierdut duminică 18 martie 1990 scurtă din piele neagră, ofer recompensă. Telefon 31712. (86600).

• Angajăm șofer tînăr și o fată care posedă un scris caligrafic, corect, telefon 11598. (866558)

• Mulțumesc colectivului Secției urologie și reanimare condus de dr. Ioan Ioiart, dr. Alexandru Gurtavenco, dr. Teodor Olariu pentru reușita operație făcută fiului meu, Marius Șerban de doar 2 ani. Cu recunoștință, mama Șerban Sofica. (86774) • La data de 3 aprilie 1990, ora 13 la sediul Judecătoriei Arad, camera 108 se vinde la licitație publică apartamentul nr. 9 situat în Arad, str. Voinicilor, bloc 190, scara A, proprietatea lui Moca Ioan. Prețul de strigare este de 74.760 lei. (86517)

DECESE

Cu sufletele adînc îndurerate anunțăm decesul, după o lungă suferință a iubitului nostru soț și tată NICA IOAN în vîrstă de 39 ani. Înmormîntarea — sîmbătă 24 martie, ora 15 de la capela cimitirului Eternitatea. Lacrimile noastre curate vor acoperi mereu tristul tău mormînt. În veci nemîngîiați, soția Elisabeta și copiii Călin și Alecsandra. (1)

Cu nemărginită durere anunțăm încetarea din viață a scumpului nostru fiu și frate NICA IOAN în vîrstă de numai 39 ani. Nimic nu va putea șterge durerea din sufletele noastre. Dormi în pace suflet bun. Mama și frații Traian, Florica, Ilie cu familiile și nepoții, cumnatul Nelu cu familia. Înmormîntarea, sîmbătă 24 martie la ora 15 de la capela cimitirului Eternitatea. (2)

Cu profundă durere în suflet anunțăm încetarea din viață, la data de 21 martie 1990, după o lungă și grea suferință, a fiicei noastre SONERU ANGELICA NICOLETA, la frageda vîrstă de 21 de ani. Înmormîntarea are loc în 23 martie 1990, ora 15, de la locuința decedatei din str. Ilarie Chendi nr. 11. Înhumarea are loc la cimitirul Pomenirea. Dumnezeu să o odihnească în pace. Familia veșnic îndurerată (86824)

Cu durere în suflet anunțăm moartea fulgerătoare la numai 46 ani a celui care a fost soț și tată, CIUDIN ȘTEFAN. Înmormîntarea are loc vineri, 23 martie, ora 15, de la capela cimitirului „Eternitatea" Soția și fiica în veci nemîngîiate. (86796)

CONDOLEANȚE, ANUNȚURI DE FAMILIE

Un ultim omagiu din partea familiei Iacoboaia pentru cel care a fost cumnatul nostru, Ciudin Ștefan. (86795)

Sîntem alături de colega noastră Ciudin Virginia în greu pierdere a soțului. Colegii de la Sere. (86794)

Asociația de locatari din B-dul Revoluției nr. 1, bloc H, aduc un ultim omagiu colocatarului lor JUNG MIHAI și transmit sincere condoleanțe familiei îndoliate. Dumnezeu să-l ierte.

Un gînd pios, o lacrimă pe mormîntul celei care a fost APPEL MARIA. Familia Borlea. (86819)

Colectivul de muncă de la IIL Arad este alături de colegul lor Soneru Vlad, în marea durere pricinuită prin pierderea prematură a fiicei sale ANGELICA, la numai 21 de ani. Sincere condoleanțe familiei. Dumnezeu să o odihnească în pace (86823)

Familia POPESCU din ARAD mulțumește celor care au fost alături de ei la dureroasa încercare pricinuită de moartea distinsului profesor VULPE ȘTEFAN. (86826)

Mulțumim tuturor celor care au condus pe ultimul său drum pe cea care a fost mamă, fiică și cuscră, Panda Ileana. Familiile Gui și Dragoescu. (88835)

Lacrimi și flori pentru iubiții noștri, ec. RODICA WELTMANN, născută DURA și ing. GHEORGHE WELTMANN, la trecerea a patru, respectiv cinci ani, de la trista despărțire. Chipul lor luminos și drag va dăinui veșnic în inimile noastre pline de durere. Fiica și părinții. (86675)

Pioasă și tristă amintire la împlinirea a 3 ani, la 25 martie cînd ne-a părăsit draga noastră mamă și soție, Mărioara Sălăgean. Familia îndurerată. (866676)

Pios omagiu și dor nestins astăzi, cînd se împlinesc 5 ani de la moartea fulgerătoare a lui PINTEA MIHAI. Nu te vom uita niciodată. Familia. (866679)

Locatarii din imobilul de pe strada Clocșa nr. 11 regretă dispariția distinsului vecin NEȚA IOAN și transmit condoleanțe soției îndoliate.

Pios omagiu și dureroasă aducere aminte la un an de la despărțirea de cel mai iubit soț și tată, Gigi Pantazescu. Comemorarea la 25 martie, ora 12, Biserica ortodoxă Grădiște. Nu te vom uita niciodată. Soția și fiul. (86787)

22 martie s-a împlinit doi ani de cînd ne-a părăsit pentru totdeauna cea care a fost soție, mamă și bunică, educatoarea directoare Ivănescu Stela Ela. Dumnezeu să o ierte și să o odihnească în pace Mitică, Nelu și Carolina. (86531)

Colectivul secției croitorie 21 a Cooperativei „Arta Meșteșugarilor" este alături de colega lor în marea durere pricinuită de decesul soțului Nica Ioan. Îi transmitem sincere condoleanțe. (86808)

Selecție la fotbal

Secția de fotbal de la Asociația sportivă „Strungul" Arad, organizează o acțiune de selecție la fotbal feminin, 24 martie 1990, de la orele 10 și 15,30, pe stadionul „Strungul" din Calea Aurel Vlaicu nr. 221. Participantele la selecție sînt rugate să se prezinte cu tenișI și șort.

Colecția de artă veche bisericească de la Mănăstirea Arad – Gai

Valori ale patrimoniului cultural național:

„La marginea de nord-vest a Aradului, în cartierul Gai, se află unul dintre cele mai reprezentative monumente din veacul al XVIII-lea din această parte a țării: Mănăstirea Sfintul Simion Stîlpnicul", scrie Horia Medeleanu în începutul cărții sale, „Valori de artă veche românească", dedicată acestui edificiu și obiectelor bisericești de mare valoare artistică pe care le adăpostește.

Ghidată de această carte și prin bunăvoința maicii Onufria, am vizitat colecția înființată cu sprijinul bisericilor ortodoxe din județele Arad și Hunedoara, cuprinse în Eparhia Aradului, regiune care — așa cum arată și Preasfinția-Sa, Timotei Seviciu, episcopul Aradului — „își etalează cu îndreptățită mîndrie mărturiile despre vechimea și continuitatea poporului român, iar din punct de vedere bisericesc, atestarea dintru început, în unitatea întregului pămînt strămoșesc a Ortodoxiei răsăritene". Astfel de mărturii — picturi și cărți bisericești, obiecte de cult și alte vestigii istorice — se află în mănăstirea ctitorită de episodul Sinesie Jivanovici, unul dintre apărătorii credinței ortodoxe a românilor din aceste locuri, în secolul XVIII. Multe dintre icoanele expuse sînt reprezentative pentru iconografia românească din urmă cu două veacuri, prin frumusețea lor deosebită, făcîndu-se, de asemenea, remarcate icoanele pictate de Ștefan Tenețchi și cele provenind din centrele de pictură pe sticlă de la Laz (județul Alba), Nicula (județul Cluj) și din sudul Transilvaniei. Rarități tipografice ca „Tîlcul evangheliilor" tipărit de Coresi (Brașov, 1567), „Acatistierul" copiat de călugărul Isaia de la mănăstirea Cozia în anul 1558, „Pravila lui Varlaam" — carte de învățătură pentru toată semințiа românească, scoasă sub oblăduirea domnitorului moldovean Vasile Lupu, evangheliі ferecate în argint în secolul XVIII, obiecte de cult de mare valoare artistică din secolele XVII—XIX, veșminte bisericești ale episcopului martir Sava Brancovici, steagul purtat pînă la Alba Iulia de credincioșii bisericii din Tălagiu la 1 Decembrie 1918, fotografii reprezentînd bisericile declarate monumente istorice din Eparhia Aradului, și alte asemenea exponate demne prin valoarea lor istorică, artistică și religioasă de a figura într-un muzeu național.

Dar, după decenii de viață în Arad, mulți dintre noi nu știu de existența mănăstirii. Absența sa din viața publică a artei s-a făcut prin tăcerea țesută subtil împrejur: nici o săgeată indicatoare, nici un semn pe străzile învecinate care să amintească prezența instituției; nici un pliant tipărit în scopul atragerii atenției sau ca ajutor al memoriei celui ce-a vizitat colecția. O claustrare nu din interior — căci porțile ei au fost și sînt deschise, fără a se percepe nici un fel de taxă vizitatorilor, ci plănuită perfid, pentru a reține departe de „viața lumii" tot ceea ce amintește de religie.

Acum, în curtea mănăstirii se află în curs de restaurare o biserică tipică — prin construcție, decorație și obiecte de cult — bisericilor ortodoxe din secolul XVIII din zona Aradului. În spatele mănăstirii este „ascunsă de aproape un deceniu o cruce de piatră ridicată în memoria eroilor primului război mondial. Din lipsă de spațiu, icoanele depozitate, într-o încăpere, sînt mai numeroase decît cele expuse. Și un număr mic, foarte mic de vizitatori...

Bisericile și mănăstirile ortodoxe sînt un mare necunoscut a lumii noastre dominate de dimensiunile și spaimele timpului fizic. Viața spirituală a acestei mănăstiri — relicvele trecutului în imediata apropiere a practicilor religioase — este o posibilă cale de înțelegere a unei lumi noi, avînd ca simboluri valorile perene ale religiei ortodoxe: credința, iubirea, speranța.

IAVINIA STOICU

Eroi ai demnității și libertății noastre

(Urmare din pag. I-a)

jumătate de an. Locuiam — ca să zic așa — într-o celulă mică și igrasioasă. 10 inși în patru paturi! Programul zilnic: regim sever, de politic, cu cîte 15 minute de „plimbare" și un „meniu" constînd dintr-un așa-zis arpacaș, completat cu coji de cartofi și coji de fasole neagră rusească.

— A urmat, după cîte știu, Aiudul...

— Exact, unde am petrecut doi ani încheiați. Închisoarea era renumită și temută îndeosebi pentru regimul ei aparte, regim datorat numărului mare de foști demnitari încarcerați aici, a unor legionari ca și secțiilor I și II — așa-numitele secții pentru politici. La Aiud erau deținuți — printre alții — în binecunoscuta secție, „Zarca", N. Crainic, generalul Pantazi, fost ministru al apărării naționale ca și marele jurist Micescu căruia refuzîndui-se orice asistență medicală și în condițiile de sistematică informare practicate de conducerea penitenciarului s-a stins în foarte scurt timp. Dar, ceea ce îmi amintesc, mai ales, era tăcerea apăsătoare care domnea ziua și noaptea, o tăcere și liniște înnebunitoare. Pentru că dacă la penitenciarul din Oradea mai puteai comunica — prin bătăi în perete cu vecinul, aici între celulele ocupate era intercalată una goală, dincolo de pedepsele deosebit de severe care se aplicau acelora care „tulburau" liniștea nesfîrșitelor culoare... Nu știu din ce motiv m-am trezit brusc transferat la penitenciarul din Gherla. Doamne, ce greu am trecut cei doi ani petrecuți aici! Parcă văd și acum, „zarca" în care eram închis: o celulă lungă de 3 metri și lată de doi, fără paturi, și în care erau înghesuite 10 persoane! Nu eram scoși la muncă, în schimb, de la ora 5 pînă la ora 21 potrivit regulamentului, nu aveam voie să ne așezăm! Cel care îndrăznea să facă acest lucru — cel mai adesea, datorită epuizării — dacă era descoperit, avea de suportat cumplite urmări: fie 25 de lovituri la spate cu bastonul de cauciuc, fie 7—14 zile de „izolare".

— Cum ați putut rezista unui astfel de regim de exterminare?

— Nu știu, drept să vă spun, deoarece și eu m-am întrebat nu o dată! Mai ales că nu aveam o constituție robustă, lucru care mi-a creat multe greutăți îndată după transferarea mea în Balta Brăilei. De altfel, indiferent ce fel de constituție fizică aveai, cu mîncarea care o primeai era aproape imposibil să sapi zilnic 3,2 mc de pămînt, să-l încarci și să-l transporți cîteva sute de metri, sus, pe un dig! Neîndeplinirea normei se sancționa pe loc: 25 de lovituri cu bastonul de cauciuc și suspendarea mizerabilului tain pe care îl primeai. În tot acest timp, gardienii ne vînau pentru cea mai mică greșeală, precizîndu-ne: „Țineți minte! Ați venit aici nu ca să trăiți, ci ca să muriți! Înainte însă de a muri, va trebui să munciți pe brînci și să îndiguiți toată Balta Brăilei!" Au urmat alți doi ani, în Delta Dunării, la tăiat de stuf. „Locuiam pe un bac, mai exact, în niște celule din cala vasului. Programul de lucru: ține minte, cum pe un ger de —28°, numai în zeghe și opinci, alunecam de dimineața pînă seara pe Dunărea înghețată și tăiam stuful pe care-l adunam apoi în maldăre uriașe. Mulți, foarte mulți nu au rezistat și s-au îmbolnăvit. Exact cum s-a întîmplat și cu mine, fiind transferat pentru scurt timp la infirmeria penitenciarului din Periprava. În fine, au mai urmat apoi penitenciarele din Jilava, Galați și din nou, Balta Brăilei unde în iunie 1964, m-a găsit decretul de grațiere.

— Și de atunci?

— Evident, m-am reîntors la I.V.A., unde datorită ing. Liviu Floruncuț, Gavril Burlea și Dumitru Bolojan m-am încadrat ca lăcătuș. Din dorința de a mă perfecționa, de a învăța, m-am înscris și am absolvit Facultatea de dept din Cluj. Așa se explică că sînt consilier juridic la Centrul de proiectare I.V.A. Am așteptat și participat, firește, din tot sufletul ca toți ceilalți la Revoluție, în care am văzu și văd punctul de pornire al acestor atît de mult dorite prefaceri și împliniri. Prefaceri și împliniri pentru care unii dintre noi și-au sacrificat cei mai fumoși ani ai tinereții și care astăzi, iată, ne dau speranța unui viitor curat, demn și înălțător, așa cum ni l-am visat dintotdeauna.

Prietenie... Foto: AL. MARIANUȚ

teatre

TEATRUL DE STAT ARAD prezintă duminică, 25 martie a.c., ora 19, spectacolul cu piesa „Se caută un mincinos" de D. Psatas.

TEATRUL DE MARIONETE ARAD prezintă duminică, 25 martie, ora 11, spectacolul cu piesa „Cei trei purceluși", la sala Studio a Teatrului de stat.

televiziune

Vineri, 23 martie 1990

10,00 Actualități; 10,15 Muzică populară; 10,40 Pro Musica (reluare); 12,05 S.O.S. Natura! (reluare); 12,35 Cuvîntul care zidește; 13,00 Actualități; 15,15 Pakistan; 15,30 Glasul pămîntului; 16,00 AROMAR. Din activitatea Asociației Române de Marketing; 16,20 Patrimoniu; 16,50 Notați în agenda dv.; 17,10 Emisiune în limba germană; 18,10 Tribuna partidelor politice; 19,10 Desene animate; 19,30 Actualități; 20,00 Privatizarea pro și contra; 20,30 Roman foileton: „Sînge și orhidee" (film S.U.A.), episodul I; 21,20 Gaudeamus; 22,20 Actualități; 22,30 Nocturnă.

Simbătă, 24 martie 1990

10,00 Actualități; 10,10 Rubrici din emisiunile în limbile maghiară și germană (reluare); 11,10 Studioul filmului pentru tineret (reluare); 12,10 Actualități; 12,20 Ora de muzică; 13,20 Teleclubul de simbătă; 17,10 Ferestre deschise spre lume; 18,10 Bun găsit, tinerețe!; 19,10 Desene animate; 19,30 Actualități; 20,00 Teleenciclopedia; 20,45 Film artistic „Clanul sicilienilor" (film francez); 22,35 Un trio formidabil (I); 23,05 Actualități; 23,20 Nocturnă.

Duminică ,25 martie 1990

8,00 Gimnastică pentru toți; 8,10 Universul copiilor; 9,40 Film serial „Prichindelul (ultimul episod); 10,00 Actualități; 10,10 Armata poporului; 10,50 Athos — Sfîntul Munte; 11,05 Bunavestire; 11,50 Viața satului; 13,00 Mapamond; 13,30 Studioul A; 17,35 Adevăruri de care avem nevoie; 17,55 Film serial „Isaura" (8); 18,30 Muzică și publicitate; 18,45 Cuvîntul care zidește; 19,10 Desene animate; 19,30 Actualități; 20,00 „Love sto..." (film S.U.A.); 21,40 Actualități; 22,00 Nocturna.

Flash

● Să spunem că deja se poartă mîneca scurtă, n-ar fi mare lucru. În schimb, considerăm ca eveniment deosebit (re)apariția primei reclame luminoase, pe frumosul nostru bulevard: „Hotel Mureșul". Aradul se reurbanizează. ● Egor Ligaciov, figură binecunoscută a Kremlinului, declara, recent, referitor la situația Lituaniei: „Eu exclud, incontestabil, folosirea mijloacelor militare. La soluționarea unor probleme de acest gen nu pot fi de ajutor tancurile. Sîntem destul de înțelepți ca să nu mai repetăm greșelile trecutului". Și totuși, agențiile de presă anunță că pe teritoriul Lituaniei au loc manevre militare sovietice, inclusiv cu tancuri. Probabil ca să nu ruginească. ● Nou la B.T.T.: se organizează excursii, în grup, în Turcia, la Istanbul, pe traseul Arad — Craiova — Giurgiu — Ruse — Plovdiv — Istanbul. Costul excursiei: 2 800 lei și 22 de... dolari! Pentru cine îi are, nu-i mult. ● Aflăm cu îngrijorare că salariul președintelui Poloniei, Wojceich Jaruzelski, ar putea fi cel mai mic salariu de președinte din lume — doar 4 320 000 zloți, echivalentul a 455 dolari. Oare, cum o fi la noi? ● A început campania electorală, dar ea este umbrită, deocamdată, de evenimentele tragice din inima Transilvaniei. Ce ne lipsește, fraților, ca să mîncăm liniștiți din aceeași pîine? ● Înțelegînd democrația prin prisma „liberului arbitru, unii cred că, de acum, se poate ara și semăna oricînd. Nu-i adevărat, oameni buni, semănatul se face tot primăvara! ● În „Piața Pompierilor" din Arad există un talcioc în toată regula. Și poate nici nu-i rău — decît să asistăm la spectacole dezagreabile pe străzi, mai bine să oferim acestui comerț insolit un cadru civilizat. Prețurile (încă!) sînt cam piperate: 700 lei kg de cafea, 400 lei „cartușul" de țigări BT, 100 lei sticla de Pepsi sau Coca-Cola (la 1 kg), 2 500 lei perechea pe pantofi „Otter" și 3 000 lei una de „Puma"... Așteptăm ieftinirile! ● Poate n-ați știut, dar profesia de ziarist continuă să se afle pe primele locuri în topul celor mai periculoase profesii din lume. Faptul este confirmat de datele Comitetului American pentru Protecția Ziariștilor care, într-un comunicat difuzat la New York, a făcut cunoscut faptul că în 1989 și-au pierdut viața, în timpul exercitării profesiunii, 53 de ziariști de două ori mai mult decît în anul precedent. ● Apropos de ziariști, se spune că la o întrevedere a lui ceaușescu cu Nixon, primul s-ar fi lăudat: „La noi, ziariștii sînt liberi să scrie orice. Plin de spirit, Nixon i-ar fi replicat: „La noi, ziariștii sînt liberi și după ce scriu „orice". ● Potrivit recensămîntului populației din Ungaria, care a avut loc la începutul anului, populația țării se ridica, la 1 ianuarie, la 10 450 000 de persoane, mai puțin decît se sconta. ● „Azi, 23 martie, este Ziua mondială a meteorologiei". Vă asigurăm că este cel mai exact enunț făcut vreodată. de acești oameni simpatici care, zilnic, ne conving că probabilul este totuna cu improbabilul.

TRISTAN MIHUȚA

Profil:

De la gimnastică la ... arte marţiale (I.)

Unul din cei mai fideli slujitori ai sportului din urbea noastră este, fără îndoială, Mihai Botez, un înveterat polisportiv, un simbol al ataşamentului faţă de educaţia fizică. Acum, la respectabila vîrstă de aproape 70 de ani, el este încă în plin de energie şi pasiune un antrenor activ şi foarte priceput. Dedicînd sportului nu mai puţin de 58 de ani, el a parcurs un drum plin de realizări şi succese notabile, pornind de la gimnastică, via judo, şi ajungînd la artele martiale...

Totul a început în anul 1932 cînd tînărul Mihai Botez, în vîrstă de 12 ani se îndrăgosteşte de gimnastică. Iniţierea în tainele acestei frumoase şi spectaculoase discipline sportive o face la Oradea, la clubul Macabi. De aici drumurile îl poartă la Iaşi, Braşov şi din nou Oradea, localităţi în care îşi desfăşoară măiestria sportivă şi se califică totodată în meseria de fotograf. Neastîmpărat din fire, dornic să cunoască cît mai multe, el nu se mulţumeşte numai cu gimnastica ci participă, în paralel la antrenamente de atletism şi lupte. Ba, mai mult, în perioada 1945—1946 aflîndu-se în Franţa, la Paris, face cunoştinţă şi cu tainele judo-ului.

Adevărata lui afirmare ca sportiv de performanţă începe însă odată cu stabilirea la Arad, din mai 1946, cînd devine component al secţiei de gimnastică de la clubul sportiv Astra. Pregătirea asiduă din sala de antrenament talentul şi ambiţia îl propulsează, în scurt timp, în vîrful piramidei. Se remarcă, ca un talent autentic, la un concurs organizat la Reşiţa (1947) cînd se clasează pe primul loc, atît la sărituri cît şi la inele. Din acest moment ascensiunea lui nu mai poate fi oprită. Este curînd promovat în lotul naţional reprezentînd tricolorul la Campionatele Balcanice din 1947 de la Ljubliana (RSF Iugoslavia), unde se clasează pe locul 4 la sărituri. Apoi, în 1948, făcînd parte din echipa clubului Astra Arad cîştigă primul campionat naţional pe

Drumul parcurs de un mare sportiv

echipe, organizat la Sibiu, alături de Gh. Dema, M. Beres, L. Szomoru şi M. Vlaicov. În acelaşi an, la întrecerile individuale devine campionul absolut al României la gimnastică, supremaţie pe care şi-o păstrează pînă în anul 1951.

Urmează apoi o etapă bogată în participări la concursurile internaţionale. Sub culorile ţării, el este prezent la întrecerile de gimnastică organizate în Bulgaria, Iugoslavia, R.D. Germană şi Polonia, de unde nu se întoarce niciodată fără medalie, clasîndu-se de fiecare dată în primele 3 locuri. În 1952 este prezent la Jocuri le Olimpice de la Helsinki, făcînd parte din echipa reprezentativă a ţării alături de alţi doi arădeni: Eugen Balint şi Aurel Lăsniţă. Că şcoala noastră de gimnastică era, pe vremea aceea, la începuturile sale, o dovedesc şi rezultatele obţinute. Bunăoară, Mihai Botez, cel mai bun gimnast român se clasează pe locul 32 la inele din 200 de participanţi. Doi ani mai tîrziu la Campionatele Mondiale de la Roma el urcă în ierarhie, ocupînd locul 10 la sărituri (din 184 de concurenţi).

Mihai Botez a fost sportiv de înaltă performanţă pînă în anul 1958, făcînd parte din lotul naţoinal timp de 13 ani neîntrerupţi (1946—1958). A renunţat la activitatea competiţională, aşa cum îi şade bine unui mare sportiv, în plină glorie. Evenimentul s-a petrecut la un concurs internaţional organizat în sala Floreasca din Bucureşti, dintre selecţionatele României şi Finlandei. La acest concurs de adio el a ocupat locul 3, la individual compus.

Din mare sportiv ce a fost Mihai Botez, devine, în scurt timp şi un mare antrenor. Între anii 1958—70 îl găsim ca antrenor atît la secţia de gimnastică a clubului sportiv Vagonul, cît şi la lotul naţional feminin (a fost o scurtă perioadă şi antrenor al lotului masculin). Cu pasiune şi migală, el s-a ocupat de creşterea şi şlefuirea viitorilor gimnaşti, punînd un accent deosebit pe descoperirea şi formarea talentelor autentice. Sub mîna lui au crescut mulţi gimnaşti şi gimnaste, unii ajungînd chiar în loturile naţionale, cum au fost Cezar Cernuşca, Tiberiu Drumuş, Stela Perin şi Agneta Hoffman, ultima a devenit campioană naţională absolută şi maestră a sportului.

ŞT. IACOB

Proclamaţia tineretului din Tg. Mureş din 22 martie 1990

În virtutea evenimentelor petrecute în Tg. Mureş pe fondul unor probleme privind drepturile minorităţilor naţionale şi pentru stoparea lor, organizaţiile de tineret din Tg. Mureş reprezentative pentru tinerii români şi maghiari ai acestor meleaguri cerem:

1. Consiliul Provizoriu de Uniune Naţională să emită un Decret-Lege referitor la drepturile minorităţilor în conformitate cu actele finale de la Helsinki şi Viena. Legile existente adoptate de parlament în acest sens să fie date publicităţii şi aplicate.

2. Constituirea unei comisii guvernamentale care să urmărească aplicarea drepturilor minorităţilor prevăzute în cele două tratate. Subliniem că aceste drepturi nu pot face obiectul unor discutări din moment ce sînt admise de o întreagă lume civilizată.

3. În privinţa modului de aplicare concretă a acestor drepturi, CPUN să înceapă imediat consultări cu comisia naţională pentru minorităţi.

4. Întîrzierea elaborării şi aplicării acestui Decet-Lege ar însemna sustragerea CPUN de la rolul care şi l-a asumat în asigurarea stabilizării situaţiei actuale.

5. În virtutea acestui Decret-Lege se va putea trece imediat la aplicarea concretă şi fermă a legilor pentru pedepsirea acelor care nesocotesc aceste drepturi sau cer alte drepturi care nu sînt în cele două tratate.

6. CPUN să petindă mijloacelor de informare în masă să-şi asume responsabilitatea asupra tuturor materialelor pe care le difuzează şi să nu publice articole şi informaţii care să ducă la incitarea spiritelor între români şi maghiari prin partializarea adevărului.

7. Implicarea fermă a organelor responsabile pentru aplicarea legii existente, privind inviolabilitatea persoanelor şi instituţiilor.

8. Demiterea din CPUN municipal şi judeţean a persoanelor responsabile pentru cele întîmplate în perioada conflictului în judeţul Mureş, cerem totodată anchetarea şi pedepsirea persoanelor care au favorizat şi dirijat creşterea stării tensionale între naţionalităţi.

9. Stabilirea responsabilităţilor poliţiei şi armatei care prin pasivitate au favorizat maltratarea persoanelor nevinovate şi distrugeri cu pierderi materiale mari.

10. Găsirea celor care s-au făcut vinovaţi pentru daunele materiale produse, evaluarea şi efectuarea despăgubirii lor.

11. Darea în judecată a tuturor celor care au organizat şi favorizat deplasările la Tg. Mureş a persoanelor implicate în conflict.

12. Comisia de anchetă să-şi desfăşoare activitatea pe baza documentelor şi datelor concrete, fără implicarea zvonurilor nefondate.

13. Să se ia măsuri din partea CPUN pentru a se evita proliferarea organizaţiilor de tip extremist.

14. Înfiinţarea unui organism care să asigure siguranţa statului.

15. Cerem recunoaşterea Consiliului judeţean Mureş al tineretului ca organism repezentativ al tuturor organizaţiilor de tineret cu autonomie în probleme de tineret similară cu cea a Consiliului judeţean de Uniune Naţională.

Proclamaţia este semnată de: Comisia pentru tineret CPUN judeţean Mureş; Comisia pentru tineret CPUN municipal Mureş; Liga studenţilor din Tg. Mureş; Asociaţia studenţilor maghiari din Tg. Mureş (MDSZ); Uniunea Democrată a tinerilor maghiari din Tg. Mureş (MADISZ); Organizaţia democrată a tineretului Tg. Mureş; Organizaţia Tinerilor voluntari Tg. Mureş; Asociaţia „Dreptatea".

REDACŢIA ŞI ADMINISTRAŢIA: Arad, Bulevardul Revoluţiei nr. 81. Telefoane: secretariat 13302, administraţia şi publicitate 19404. Redactor şef: DUMITRU TOMA.

Pentru normalizarea vieţii publice la Tîrgu Mureş

Joi la Tîrgu Mureş, sub egida Comisiei Guvernamentale, s-a întrunit Comisia mixtă compusă din reprezentanţi ai populaţiei române şi maghiare care şi-a început lucrările într-un spirit de conciliere şi cooperare în vederea normalizării vieţii publice.

Pentru ca desfăşurarea negocierilor să aibă loc într-o atmosferă propice pacificării situaţiei, se face un apel la locuitorii din Tg. Mureş de a se abţine de la orice manifestări şi demonstraţii de stradă.

Trebuie, totodată,, ca în toate întreprinderile să se reia lucrul şi întreaga viaţă cetăţenească să reintre în normal.

Se face un apel ca în scopul liniştirii spiritelor să se evite difuzarea de ştiri insuficient verificate, incomplete, părtinitoare, să nu se piardă din vedere cît de importante sînt mijloacele de comunicare în masă ca factor de stabilitate şi echilibru.

Este exprimată dorinţa ca în vederea informării corecte a opiniei publice şi a preîntîmpinării oricăror motive nejustificate de perturbare a liniştii cetăţenilor, ziariştii să se afle în contact cu Comisia guvernamentală legal constituită, care, fiind la faţa locului, în priză directă cu realitatea, este în măsură să prezinte, imparţial şi veridic, în ansamblul ei, starea de lucruri existentă.

Comisia mixtă îşi continuă dezbaterile, inventariind o serie de probleme litigioase care sînt la originea deteriorării situaţiei din oraş, precum şi soluţiile de depăşre a ei.

Asupra activităţii Comisiei, opinia publică urmează să fie, în mod firesc, informată.

(Rompres)

ACTUALITATEA INTERNAŢIONALA

Convorbire telefonică

BUDAPESTA 22 (Rompres). Într-un interviu acordat ziarului „Népszabadság" şi citat de agenţia MTI, ministrul ungar al apărării, Ferenc Karpaty, a declarat că ministrul român al apărării, Victor Stănculescu, a avut cu el o convorbire telefonică în cadrul căreia şi-a exprimat profundul regret faţă de evenimentele tragice de la Tîgu Mureş. Victor Stănculescu a arătat că în România acţionează elemente ostile Revoluţiei din decembrie ale căror eforturi sînt îndreptate spre ruperea legăturilor multiseculare dintre români, cetăţeni de naţionalitate maghiară şi de alte naţionalităţi care conviet̨uiesc în România.

Pe de altă parte, ministrul maghiar a arătat că ştirile privind o anumită redislocare a armatei maghiare din zonele vestice în regiunile din estul ţării nu au nici o bază.

WINDHOEK

Cu prilejul participării la ceremoniile legate de proclamarea independenţei Namibiei, ministrul român al afacerilor externe, domnul Sergiu Celac, a avut o întrevedere, la Windhoek, cu domnul Francisco Fernandez Ordonez, ministrul afacerilor externe al Spaniei în cadrul căreia au fost discutate probleme de interes reciproc.

De asemenea, ministrul afacerilor externe al României s-a întîlnit cu Wu Xueqian, vicepremier al Consiliului de Stat al Republicii Populare Chineze. În cadrul întrevederii s-a subliniat, de ambele părţi, necesitatea dezvoltării, în noile condiţii create în România, a relaţiilor bilaterale în toate domeniile de activitate.

WASHINGTON

Senatorii democraţi americani au propus acordarea unui ajutor suplimentare de două miliarde dolari ţărilor Europei răsăritene, de şase ori mai mare decît cel prevăzut de preşedintele Bush. Se preconizează ca acest ajutor să fie distribuit pînă în 1992 unui număr de şapte ţări: Polonia, Cehoslovacia, RDG, România, Bulgaria şi Iugoslavia.

SOFIA

Ministerul bulgar de externe a anuţat sistarea temporară a intrării turiştilor români în Bulgaria, începînd de la 21 martie prin cîteva puncte de control de la graniţa bulgaro-română. Se relevă că această hotărîre a fost luată din pricina situaţiei care s-a creat la graniţa bulgaro-turcă, unde aşteaptă să intre în Turcia un număr foarte mare de maşini cu turişti români. După intrarea în Turcia a cetăţenilor români, care aşteaptă pe teritoriul bulgar, şi în funcţie de numărul persoanelor care vor fi acceptate de partea turcă, se va stabili o cotă de intrări în Bulgaria a cetăţenilor români. Se arată că aceasta este doar o măsuă temporară şi ea va fi anulată în momentul în care vor fi înlăturate cauzele care au generat-o — informează agenţia BTA.

MOSCOVA

Decretul prezidenţial semnat de Mihail Gorbaciov asupra Lituaniei, „ca şi alte documente care pretind că declară suveranitatea lor asupra Lituaniei" nu sînt investite cu „forţă juridică" şi nu vor putea fi tanspuse în practică decît prin forţa militară brutală, a estimat şeful statului lituanian, Vitautas Landsbergis.

În aceste „remarci", citite de către crainicul televiziunii din Lituania, Landsbergis a estimat, de asemenea, că „spectrul stalinismului planează asupra Kremlinului şi că umbra sa se întinde din nou departe spre Vest".

BONN

Libia a blocat toate plăţile şi traficul de mărfuri cu RFG ca urmare a incendiului care s-a declaşat săptămîna trecută la uzina chimică de la Rabta, a informat un purător de cuvînt al Ministerului vest-german al Economiei.

Autorităţile de la Tripoli au pus accidentul pe seama unei acţiuni de sabotaj, iar şeful statului libian, col. Moammer Kadhafi, a ameninţat că va aplica măsuri de represalii în cazul în care se va dovedi o implicare vest-gemană în această acţiune.

Autorităţile de la Bonn speră că măsura luată de Tripoli este provizoriu, aşa cum s-a mai întîmplat în alte ocazii.

VARŞOVIA

Recesiunea economiei poloneze s-a accentuat în primele 10 zile ale lunii martie şi este marcată în întreprinderi printr-o scădere a producţiei, sporirea stocurilor, şomaj tehnic şi concedieri, relevă un studiu al Oficiului Central de Planificare (CUP).

Adevărul

Cotidian independent al județului Arad

ANUL II | Nr. 77—78 | Sîmbătă — Duminică 1990 | 4 pagini — 1 leu

Imagini document din timpul și imediat după Revoluție

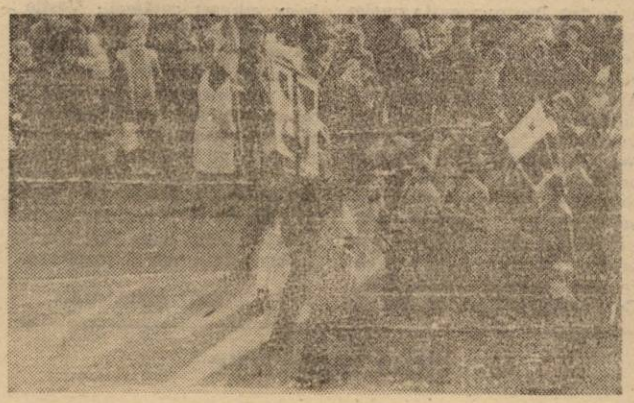

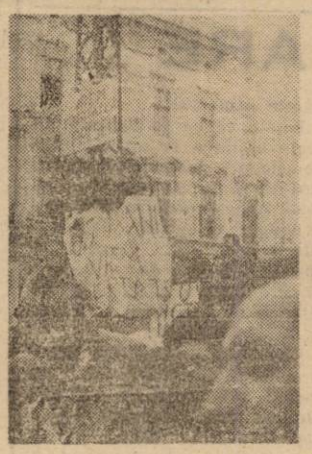

Fotografii executate începînd din ziua de 21 decembrie 1989, reprezentînd imagini concludente privind desfășurarea Revoluției la Arad. Autorii sînt M. Canciu, Al. Marianuț, Florin Hornoiu, Gh. Budiu și Florin Farcaș.

În memoriam.

Cîteva precizări pentru cititorii noștri

Au luptat și au învins pentru ca poporul să fie liber, să-și găsească adevărata identitate în libertate • Lor, martirilor, eroilor, făuritorilor Revoluției le datorăm totul • Într-un timp scurt s-au realizat lucruri inimaginabile privind drepturile, libertățile și satisfacerea unor nevoi stringente ale poporului. • Printre toate aceste realizări se numără și unul de importanță deosebită pentru noi toți — posibilitatea de a fi informați la timp și operativ. • Setea de informare ne este satisfăcută prin apariția a numeroase publicații — ziare, reviste, cotidiene, săptămînale, lunare etc. — atît pe plan central cît și local. • Așa cum vă informam și în unul din numerele trecute ale ziarului nostru această strădanie depusă de colectivele redacționale de la „Adevărul" și „Jelen" este umbrită de activitatea defectuoasă desfășurată de conducerea poștelor și telecomunicațiilor. • Și în județ, dv. cititorii, ați observat și ați simțit modul defectuos în care se distribuie abonamentele. • De aceea AMBELE REDACȚII SÎNT ÎN GREVĂ ACTIVĂ DE PROTEST ÎMPOTRIVA MODULUI DEFECTUOS DE DIFUZARE A PRESEI, ceea ce apreciem că este o desconsiderare a muncii noastre cît și a dorinței dv. de a fi informați. • Din respect pentru dv. cititorii am hotărît să scoatem cu orice risc acest număr dublu de protest. • VĂ RUGĂM SĂ FIȚI SOLIDARI, ÎN CONTINUARE CU NOI, REDACȚIILE CELOR DOUĂ COTIDIENE ARĂDENE.

Vă rugăm să ne scuzați pentru ținuta ziarului dar datorită tergiversării unui răspuns prompt din partea Direcției județene de poștă și telecomunicații nu am putut pregăti în cele mai bune condiții aceste numere de ziar.

Pentru informarea dv. în pagina a III-a publicăm răspunsul pe care l-am primit de la Direcția județeană de poștă și telecomunicații.

Sînt în grevă de protest

Reflecţii cotidiene

CHEMARE

Asociaţia foştilor deţinuţi politici, filiala Arad face următoarea chemare către toţi locuitorii judeţului Arad indiferent de naţionalitate, religie, convingeri politice.

Victoria Revoluţiei din decembrie 1989 s-a datorat unităţii întregii populaţii supuse unui regim de teroare, de înfometare şi de teama zilei de mîine de o dictatură nemaiîntîlnită în istoria ţării noastre. A fost o luptă inegală, pe de o parte — poporul cu mîinile goale — iar de cealaltă parte — un sistem de represiune, poate cel mai bine pus la punct din lume, dar credem că Dumnezeu a fost alături de noi şi ne-a ajutat să obţinem victoria, aşa cum a fost alături de David în lupta cu puternicul Goliath.

Suferinţele au fost aceleaşi pentru toţi, indiferent de naţionalitate. Românii, maghiarii, germanii, slovacii, evreii şi bulgarii au suportat ani îndelungaţi această dictatură comunistă fără să îşi piardă speranţa într-un viitor mai bun. Mulţi dintre aceştia s-au ridicat pentru a-şi cere dreptul la o viaţă demnă şi au plătit cu viaţa curajul lor, alţii cu ani grei de temniţă, alţii cu teama că azi sau mîine vor ajunge pe mîinile organelor de securitate ale statului de unde nu se ştia cum vor scăpa.

Prin victoria Revoluţiei din decembrie 1989, ne-am văzut îndeplinite o parte din idealurile pentru care am luptat, urmînd ca printr-un efort, printr-o muncă susţinută a noastră, a tuturor, să mergem înainte pentru realizarea unei Românii prospere, în care toţi să beneficiem de avantajele unei adevărate democraţii.

Faptul că nu se lucrează în toate unităţile la capacitate şi se aşteaptă „indicaţii" de la foruri ierarhice superioare, că toată lumea cere drepturi, revendicări economice neacoperite prin muncă, favorizează speculaţiile celor de rea credinţă care acreditează ideea că nu ştim să ne conducem fără fosta structură a p.c.r.

Chemarea noastră este de a fi uniţi aşa cum am fost în timpul revoluţiei, de a munci cît mai mult, de a nu da crezare zvonurilor lansate de către cei care au tot interesul să destabilizeze economia noastră, care încearcă să aţîţe naţionalităţile unele împotriva altora şi din care să iasă învingători.

Dacă înainte alegerile erau o simplă formalitate cu rezultate stabilite dinainte, în prezent viitoarele alegeri implică o responsabilitate civică iar de modul cum fiecare dintre noi va şti să-şi exercite acest drept depinde în mare măsură viitorul nostru. La alegerile care urmează şi care într-adevăr trebuie să fie alegeri libere, să fim foarte atenţi la cei care sînt propuşi, să fie persoane nepătate, care au ţinut sus steagul luptei pentru libertate, democraţie şi o viaţă demnă. Nu trebuie să admitem ca să fie propuşi şi nu trebuie să votăm pe aceia care au dat dovadă de mult zel în preaslăvirea comunismului şi a dictatorului, aceia care au făcut parte din fosta nomenclatură şi din organele de represiune ale fostului regim.

Ing. GHEORGHE PANTEA,
preşedintele Comitetului asociaţiei foştilor deţinuţi politici

Cu cititorii în forumul „Adevărului"

SCRISOARE DESCHISĂ

Un număr de 85 de muncitori de la secţia Apemin Lipova din judeţul nostru ne-au adresat o lungă şi alarmantă scrisoare deschisă, pe care ne-au rugat să o publicăm în coloanele ziarului „Adevărul". Am ales cîteva fragmente edificatoare: „Pînă la Revoluţia din Decembrie 1989, secţia Apemin Lipova şi cele două magazine (din municipiul Arad şi oraşul Lipova) au aparţinut fostei gospodării de partid — respectiv Unităţii Agroindustriale Arad. Ulterior, la 1 ianuarie 1990 unitatea a fost desfiinţată. De la această dată, secţia Apemin Lipova nu mai aparţine de nimeni! În acest răstimp noi am solicitat Primăriei judeţului Arad ca secţia noastră să fie redată la ISD Arad de care am aparţinut peste 15 ani. Din păcate nu s-a întreprins nimic în acest sens, în schimb, printr-un ordin primit de la Minister s-a dispus ca secţia Apemin Lipova să treacă la Ministerul Geologiei, măsură pe care o considerăm nejustă întrucît ea nu are nimic comun cu descentralizarea unităţilor mici, cum se vorbeşte în presa scrisă şi la televiziune. În baza ordinului la care ne referim urmează ca Apemin Lipova să treacă, în calitate de subunitate, la Ministerul Geologiei pentru a fi coordonată şi îndrumată de o unitate ce se află la 120 km. de oraşul nostru (respectiv Caransebeş, iar în viitor de Întreprinderea Apemin Buziaş!). Ne întrebăm ce coordonare şi îndrumare pot să asigure cei din Caransebeş sau din Buziaş pentru ca secţia Apemin Lipova să-şi poată realiza planul de 8 milioane sticle apă minerală şi 1,5 milioane sticle cu suc „Aurora"? Răspunsul este că nu vor reuşi întrucît distanţele sînt prea mari, centralizarea aceasta excesivă este contrară orientărilor actuale ale guvernului nostru. Pentru aceasta rugăm colectivul ziarului independent „Adevărul" şi opinia publică din judeţul şi municipiul Arad să ne sprijine pentru a rămîne o secţie subordonată întreprinderii Spirt şi Drojdie Arad, întreprindere care poate să ne asigure materiile prime de care avem nevoie pentru îmbutelierea apei minerale pentru judeţul Arad, precum şi pentru cele patru judeţe cu care avem contracte (Alba, Sibiu, Gorj şi Caraş Severin). De asemenea cerem organelor locale să ne ajute pentru a reprimi magazinele Apemin din Arad şi Lipova, aceasta în favoarea cetăţenilor municipiului şi judeţului nostru. Menţionăm în acest sens că secţia noastră dispune de o izotermă cu două remorci şi două tractoare, care pot să aprovizioneze în condiţii foarte bune cele două magazine cu apă minerală". Sperăm că scrisoarea dumneavoastră deschisă va ajunge pînă la Ministerul Geologiei, în vreme ce organele locale arădene vor sprijini în mod efectiv propunerea pe care aţi făcut-o în favoarea arădenilor şi locuitorilor celor patru judeţe cu care aveţi contracte.

PROPUNERI PENTRU POŞTĂ

Domnul **Iacob Molceanu** din Arad intrigat de proasta difuzare a presei din municipiul nostru, ne roagă să facem publică următoarea propunere: „Deoarece poştaşii, pe lîngă presă, mai au de distribuit scrisori, pensii şi alte anunţuri care depind de oficiile poştale, propun să se înfiinţeze un serviciu separat care să distribuie numai presa. Îmi susţin propunerea prin faptul că sînt destui şomeri care caută de lucru, oameni care ar putea fi plătiţi din suma de 0,25 lei ce se încasează pentru fiecare ziar sau revistă. Dacă un asemenea angajat distribuie zilnic între 300—400 de ziare şi reviste poşta l-ar putea plăti cu un salar foarte frumos, în vreme ce presa ar ajunge la timp la fiecare abonat, ca în orice oraş civilizat". Nu putem să apreciem cît este de valoroasă propunerea domnului Iacob Molceanu, ea rămîne să fie apreciată de conducerea DJPTc — Arad.

PENTRU CERCETARE ŞI REZOLVARE

Redacţia ziarului nostru a trimis pentru cercetare şi rezolvare sesizările pe care ni le-au adresat cetăţenii: **Vasile Savu** (către Primăria comunei Bata), **Ludovic B. Szocs** (DJPTe — Arad), **Moisă Megheş** şi **Viorica Adumitroaie** (către Primăria municipiului Arad). După primirea răspunsurilor vom informa prin poştă sau prin coloanele ziarului „Adevărul" modul în care sesizările au fost soluţionate de instituţiile şi organele cărora le-au fost trimise spre cercetare şi rezolvare.

EMIL ŞIMĂNDAN

Ştiri sportive

Caricatură de Zeno Oarşă.

Grevă la Întreprinderea textilă UTA

În cursul zilei de ieri, muncitorii secției țesătorie de la Întreprinderea textilă UTA — cărora li s-au alăturat lucrători din alte secții și compartimente — au declarat o grevă de protest, revendicînd asigurarea condițiilor necesare (materii prime, piese de schimb, etc.) pentru realizarea normelor și cîștigarea integrală a salariilor, acordarea a 4 sîmbete libere pe lună și altele. Au avut loc discuții între consiliul de administrație, sindicatul liber și reprezentanții muncitorilor. Avînd în vedere caracterul special al ziarului nostru de astăzi cît și faptul că la ora cînd ziarul a fost trimis în tipografie discuțiile încă nu se încheiaseră, ne vedem puși în imposibilitatea de a vă oferi și alte amănunte.

M.C.

O escrocherie de proporții

Circulă prin municipiu (probabil și în județ) un „joc" care oferă șansa unei îmbogățiri miraculoase — să plătești 50 lei și să încasezi, nici mai mult, nici mai puțin decît 156.250 lei. Precizăm că „jocul" nu este nici original și nici măcar pentru prima oară lansat pe piață. Cei care l-au relansat sînt niște escroci (nu știm cine, este treaba poliției și a procuraturii să-i depisteze și să-l defere tribunalului) puși pe căpătuială, uzînd de naivitatea unora. Oameni buni! Facem apel doar la bunul dumneavoastră simț pentru a sesiza escrocheria. Pentru ca cineva să primească o sumă de bani, altcineva trebuie s-o avanseze. Dacă toți cei care joacă plătesc 50 lei și încasează sute de mii (suma cîștigului, respectînd regulile „jocului" este, de asemenea, falsă) cine dă diferența? O dau naivii care se prind în „joc" și apoi nu mai încasează nimic. Tocmai de aceea a doua regulă a jocului precizează că „cei care joacă, trebuie să fie foarte serioși..." Fiți siguri că cei cinci care au relansat escrocheria, și care n-au plătit la nimeni nici un ban, n-au făcut doar cinci liste, ci sute, poate și mai multe, pe fiecare dintre ele altul fiind primul. De altfel, și pe dumneavoastră, cei care ați căzut în plasă și ați cumpărat „un bilet" cu 10 lei, cine vă oprește, după ce v-ați trecut pe locul 5, să scrieți 100 de bilete, sau cîte doriți dumneavoastră, și să le vindeți, dacă găsiți naivi, ca să nu zicem fraieri, cu cîte 10 lei bucata?

Judecați, deci, singuri ce ascunde acest așa zis joc a îmbogățirii.

T. PETRUȚI

Către, Redacția ziarului „Adevărul", Redacția ziarului „Jelen" Arad

Referitor la articolele „Să ne respectăm angajamentul față de cititori" și „Lunea liberă" apărute în presa locală în zilele de 20 și 21.III.1990, considerăm că, în virtutea dreptului la replică, este necesar să prezentăm punctul de vedere al lucrătorilor din activitatea de poștă și difuzarea presei din Direcția județeană de poștă și telecomunicații.

1. Unitatea noastră nu a modificat tarifele, care sînt stabilite din anul 1985, deci nu am determinat mărirea prețului publicațiilor. După majorarea prețului la 1 leu, s-a aplicat procentul prevăzut de tarif la noua valoare.

2. Inițiativă de încasare a diferențelor de abonament direct la redacții a aparținut acestora fără să se ducă tratative cu conducerea unității noastre. În urma abordării acestei probleme la nivelul conducerilor, din 10 martie 1990 s-a reglementat efectuarta acțiunii de către oficiile poștale și factorii poștali și nu am avut pînă în prezent reclamații înregistrate că personalul nostru a refuzat prestația pentru ziarele „Adevărul" și „Jelen". Comisionul revendicat este în conformitate cu tarifele existente care reglementează această activitate.

3. Presa locală a fost distribuită pînă în prezent fără deregări. Cu excepția lunii ianuarie 1990, cînd, creșterea bruscă a volumului de activitate a impus mărirea numărului de oameni iar recrutarea s-a făcut cu mari dificultăți avînd în vedere calitățile pe care trebuie să le aibă acest personal contradicție cu nivelul salariilor.

Greutățile foarte mari care sînt în difuzarea presei centrale nu se datoresc organizării din unitatea noastră, ci unor dificultăți la nivel central determinate de depășirea capacităților maxime începînd de la tipărire, expediere și transportul presei, dispariția în unele cazuri a 50 la sută din presă pe această filieră și nu în ultimul rînd distanța la care Aradul se află de București.

Suplimentar în ultima perioadă a apărut supraîncarcarea factorilor poștali cu mii de mandate poștale în cadrul unui joc de noroc practicat în Arad.

4. Problema funcționării continue a unor servicii vitale pentru societate, considerăm că a fost prezentată trunchiat, deoarece Ministerul Poștelor și Telecomunicațiilor prin unitățile sale, asigură continuitatea furnizării principalelor servicii de telefonie, telegrafie, radio și televiziune în toate zilele anului, la fel ca CFR, energie electrică, etc.

Precizăm că cei peste 500 de oameni implicați în difuzarea presei, au dreptul la sîmbăta liberă la fel ca redacțiile și tipografia și s-ar putea găsi o soluție de pregătire a ediției de luni a ziarelor, asigurîndu-se astfel 5 apariții săptămînale cu difuzae zilnică.

Precizăm că numărul de personal implicat în această activitate, nu mai poate fi mărit deoarece cheltuielile efectuate depășesc veniturile realizate. Afirmația se poate verifica de cei interesați.

Problema difuzării presei în alte state necesită o discuție aparte deoarece în prezent la noi încă nu sînt pregătite condițiile legislative și economice. Dacă s-ar folosi sistemul multor administrații de difuzare a ziarului ca trimiterea poștală, un ziar dus la domiciliu ar costa abonatul 3 lei și nu 1,25 lei.

Vă informăm că în prezent se fce o analiză foarte serioasă la nivelul unităților și a Ministerului privind sectorul activității de difuzare a presei și nu este lipsit de interes ca și redacțiile să ia în considerare organizarea unor rețele proprii de difuzare specializate, deci mai eficiente și rezilierea contractului cu unitatea noastră în termen legal.

Menționăm că în conformitate cu precizările din prezenta, începînd din data de 24.III. 1990, săptămîna de lucru redusă a factorilor poștali se va asigura sîmbăta deci în continuare săptămînal sîmbăta și duminica nu se va face distribuirea presei.

Comitetul sindicatului,
Comitetul de administrație.

Doar cîteva sublinieri

La un asemenea răspuns pur și simplu nu găsești răspuns. Dacă am lua fiecare punct în parte, aproape fiecare afirmație și am comenta-o nu am dovedi decît cît de în afară este conducerea acestei instituții de problemele de difuzare a presei. Comentariul îl poate face fiecare dintre dv., stimați cititori, care beneficiați de serviciile poștei. Da fapt enumerînd serviciile cărora le asigură continuitatea, pur și simplu difuzarea presei este exclusă. Aceasta înseamnă a-ți da cu firma în cap.

Nu, stimați cititori, nu-și face datoria de a organiza activitatea la nivelul cerințelor și dorințelor dv. și aceasta o simțiți tot dv. Doar încasarea comisionului din difuzare, chiar dacă nu au asudat pentru aceasta, îl fac cu promptitudine.

Ar fi cazul să luăm lucrurile în serios, să nu aruncăm praf în ochii oamenilor.

Am ținut să facem aceste sublinieri pe marginea răspunsului trimis de conducerea Direcției de poștă și telecomunicații pentru a nu rămîne doar cu vorbe goale.

Să sperăm că acest apel va fi înțeles constructiv.

PROTEST

față de conducerea Direcției județene Arad de poștă și telecomunicații în legătură cu modul defectuos de distribuire a oficiosului partidului, ziarul „DREPTATEA".

Am constatat că în mod constant ziarul „DREPTATEA" se distribuie cu întîrziere de 1 pînă la 3 zile deși presa sosește la Arad cu regularitate.

Semnalăm totodată, sosirea ziarului nostru într-un tiraj redus față de tirajele comandate de Dvs.

Se constată că oficiile poștale din județ nu comandă la vînzarea cu bucata ziarul „DREPATEA"

Cele de mai sus au repercursiuni directe asupra bunei informări a onoratului public cititor.

Conducerea organizației
jud. a P.N.T.C.D. Arad

Aflăm de la procuratură

Actualitatea

cotidiană

Flash

ANUNȚ

Asociația Pro Basarabia și Bucovina, filiala județului Arad vă invită cu începere din data de 26 martie a.c., între orele 17—19 la sediul provizoriu din Bulevardul Revoluției nr. 81 (P.N.Ț.c.d.) în vederea înscrierii ca membri.

CONVOCARE

Se convoacă adunarea generală a membrilor P.N.Ț.c.d. organizația de tineret, pentru ziua de 26 martie 1990, ora 17, în sala din Bd. Revoluției nr. 81, în care se vor discuta probleme organizatorice.

cinematografe

DACIA: Blestemul rubinului negru. Orele: 9,30, 11,45, 14, 16 18, 20.

STUDIO: Unora le place jazzul. Orele: 10, 12, 14, 16, 18, 20.

MUREȘUL: Nea Mărin miliardar. Orele: 10, 12, 14, 16, 18 20.

ARTA: Desculț în parc. Orele: 9, 11, 13, 15, 17, 19.

PROGRESUL: Alt bărbat, altă femeie. Orele: 15, 18.

SOLIDARITATEA: Moara cu noroc. Orele 16. 18.

GRĂDIȘTE: Martori dispăruți. Orele: 16, 18.

Luni, 26 martie

DACIA: Lanțul amintirilor. Seriile I și II. Orele: 9,30, 13, 16, 19.

STUDIO: Mircea. Seriile I și II. Orele: 10, 13. Comoara din Valea Șerpilor. Orele: 16, 18, 20.

MUREȘUL: Fiul căpitanului Blood. Orele: 10, 12, 14, 16, 18 20.

ARTA: Șatra. Orele: 9, 11, 13, 15, 17, 19.

PROGRESUL: Tentația. Orele: 15, 17, 19.

SOLIDARITATEA: Liniștită ca noaptea. Orele: 16, 18.

GRĂDIȘTE: Oricare fată iubește un băiat. Orele: 16, 18.

ÎN JUDEȚ

LIPOVA: În căutarea lui Jupiter. INEU: Sentința suspendată. CHIȘINEU CRIȘ: Jandarmul se însoară. NĂDLAC: Ultima noapte a Seherezadei. SÎNTANA: Privește înapoi cu mînie. PECICA: Unde este un nofelet. CURTICI: Rocky I. SEBIȘ: Tarzan, omul maimuță. SIRIA: Zorba Grecul. VINGA: Adio arme. Seriile I și II. PÎNCOTA: Caz cu caz nu se potrivește.

televiziune

Sîmbătă, 24 martie 1990

10,00 Actualități; 10.10 Rubrici din emisiunile în limbile maghiară și germană (reluare); 11,10 Studioul filmului pentru tineret (reluare); 12,10 Actualități; 12.20 Ora de muzică; 13.20 Teleclubul de sîmbătă; 17,10 Ferestre deschise spre lume; 18.10 Bun găsit, tinerețe!; 19,10 Desene animate; 19.30 Actualități; 20.00 Teleenciclopedia; 20,45 Film artistic „Clanul sicilienilor" (film francez); 22.35 Un trio formidabil (I); 23.05 Actualități; 23.20 Nocturnă.

Duminică, 25 martie 1990

8.00 Gimnastică pentru toți; 8.10 Universul copiilor; 9,40 Film serial „Prichindelul" (ultimul episod); 10.00 Actualități; 10.10 Armata poporului; 10.50 Athos — Sfîntul Munte; 11.05 Bunavestire; 11,50 Viața satului; 13,00 Mapamond; 13,30 Studioul A; 17,35 Adevăruri de care avem nevoie; 17,55 Film serial „Isaura" (8); 18,30 Muzică și publicitate; 18,45 Cuvîntul care zidește; 19,10 Desene animate; 19,30 Actualități; 20,00 „Love story" (film S.U.A.); 21,40 Actualități; 22,00 Nocturnă.

concerte

În data de 30 martie 1990, orele 17 și 19,30, va avea loc la Sala sporturilor, spectacol concert ȘLAGĂRELE PRIMĂVERII, cu Loredana Groza, Silvia Dumitrescu și alții.

Bilete se găsesc zilnic la casieria sălii.

(377)

mica publicitate

PRECIZARE

Ne cerem scuze față de beneficiarii noștri că nu putem fi la zi cu anunțurile de mică și mare publicitate, dar din cauza faptului că poșta are două zile libere pe săptămînă, ziarul nostru este constrîns la numai PATRU apariții în loc de ȘASE. Credem că prin mijloace speciale, în condițiile în care poșta nu-și reglementează organizarea activității, număr sporit de pagini și alte măsuri, să ne onorăm toate obligațiile asumate.

Dacă nu eram în incertitudine privind apariția și acest număr de ziar ar fi putut cuprinde mai multă mare și mica publicitate.

ANIVERSĂRI

Colegilor noștri de muncă, ONIȘOR PETRU, PAVEL IOAN și FROHNER GHEORGHE, cu ocazia pensionării, le dorim sănătate și viață lungă, odată cu mulțumirile tuturor pentru modul exemplar de viață și muncă, pentru conștiinciozitate și atașament față de întreprinderè. Sectorul A.D.T. din A.E.C.S. Sere Arad. (381)

La împlinirea vîrstei de 70 ani a lui IENCI IOAN, născut în Revetiș, domiciliat în Zimandul Nou nr. 252. Soția, fiul, fiica, nora, ginerele și nepotica Ioana îi urează „La mulți ani!" și multă fericire. (86876)

VÎNZĂRI — CUMPĂRĂRI

• Vînd sufragerie, dormitor, cameră de zi, cameră combinată, canapea, 2 fotoli, recamier cu ladă, dulap cu vitrină, bucătărie, dulap cu 2—3—4 uși, Alfa, bloc 27, ap. 1. (86594) • Vînd casă, comuna Păuliș. Informații, telefon 19733, după ora 16. (86453) • Cumpăr autoturism nou sau C.E.C. Dacia, plătesc în lei sau valută, telefon 45194 sau 42242. (86658) • Vînd 90 de oi mame, comuna Șofronea, satul Șinpaul 14. (86728) • Vînd casă în comuna Șagu nr. 441, județul Arad. (86739) • Vînd apartament 3 camere, zona Vlaicu, etajul X, eventual schimb cu 2 camere, telefon 61244, după ora 17. (86740) • Vînd videoplayer împreună cu derulator casete, telefon 11554, după ora 17. (86741)

SCHIMBURI DE LOCUINȚE

• Schimb cameră mare, proprietate de stat, acces din stradă (central), bună pentru prăvălie, atelier cu locuință mică. Informații, telefon 42748, toată ziua. (86399) • Schimb (vînd) apartament bloc, 4 camere decomandate, gaz, boxă, etajul IX, Vlaicu, cu apartament, 2 camere, telefon 43051, după ora 16. (86425) • Schimb apartament, 2 camere, proprietate de stat, Micălaca, 104, cu similar, Grădiște, telefon 22296. (86437)

DIVERSE

• Predau engleză, chimie, biochimie, telefon 16266, după ora 16,30. (86712) • Șofer sincer, caut femeie sinceră, sub 40 ani. Informații, telefon 40134. (86725) • Doresc cunoștință căsătorie, calități bune, vîrsta 34—41 ani, str. Mihai Viteazu nr. 8/45, Hunedoara. Ispășoiu Constantin. (86730)

OFERTE DE SERVICIU

• Caut femeie pentru îngrijit copil de 2 ani, telefon 71132. (86777)

DECESE

Cu nemărginită durere anunțăm încetarea din viață după o scurtă suferință a scumpului meu soț, SÎRBULESCU IOAN, om de o aleasă omenie și dăruire sufletească, în vîrstă de 76 ani. Ceremonia funerară are loc azi, 24 martie 1990, ora 15, din str. Brumărel nr. 10. Soția îndoliată. (86871)

CONDOLEANȚE, ANUNȚURI DE FAMILIE

Colectivul clasei a XII-a filozofie istorie, Liceul „Tichindeal" sînt alături de colega lor, CIUDIN IULIANA, în momentele grele prin care trece, pricinuite de moartea tatălui. (86849)

Sîntem alături de familia NICA, în marea durere pricinuită prin dispariția domnului NICA IOAN, în etate de 39 ani. Înmormîntarea va avea loc în data de 24 martie 1990, la cimitirul „Eternitatea", ora 15. Colectivul de muncă al Coop. „Arta Lemnului" Arad. (387)

Neuitată rămîne ziua de 24 martie 1989, cînd moartea nemiloasă și fulgerătoare a răpit dintre noi, pe cea mai scumpă ființă, DIG DARIUS, în vîrstă de 4 anișori. Dragul meu îngeraș m-ai părăsit pentru totdeauna, luînd cu tine toată bucuria vieții mele. În veci nemîngîiați, mama Nicoleta, bunicii Irina și Teodor și verișoara Ionela din Sebiș. (86114)

I.C.S. DE STAT PENTRU MĂRFURI TEXTILE ÎNCĂLȚĂMINTE ARAD

B-dul Revoluției nr. 74

Încadrează:

- **șef birou organizarea muncii — personal învățămînt retribuire;**
- **vînzători.**

Încadrarea conform Legii nr. 12/1971.

Informații telefon 36200, 36300.

(386)

I.C.S. MĂRFURI METALO-CHIMICE ARAD

aduce la cunoștința consumatorilor de combustibil solid: întreprinderi, instituții, că termenul maxim pentru ridicarea repartițiilor trim. I 1990, lemne foc și cărbune este pînă la data de 31 martie 1990.

Neridicarea pînă la această dată a repartițiilor de combustibil se anulează.

(383)

B.J.A.T.M. ARAD

Str. Cîmpul Liniștei nr. 1

Încadrează:

- **șef depozit (birou aprovizionare, desfacere) salariu 3 720—4 740;**
- **șef serviciu financiar-contabilitate, salariu 3 880—4 920 sau șef birou financiar contabilitate, salariu 3 560—4 560;**
- **economist finanțe contabilitate, salariu 2 965—4 390;**
- **economist la birou plan-organizare, salariu 2 965—4 390;**
- **șef manevră, salariu 2 669—2 805;**
- **2 manevranți, salariu 2 495—2 483.**

Încadrarea conform Legii 12/71 și Legea 57/74, informații la telefon 43663, interior 43 sau 42.

(384)

DIRECȚIA JUDEȚEANĂ DE POȘTĂ ȘI TELECOMUNICAȚII ARAD, anunță:

Ministerul Poștelor și Telecomunicațiilor se confruntă cu o situație deosebit de grea privind preluarea, prelucrarea și eliberarea coletelor poștale externe pentru persoane fizice de pe întreg teritoriul țării.

În prezent Direcția de Poștă a Municipiului București are un sold de peste 300 000 colete externe, în magazii și 148 vagoane de marfă aparținînd administrațiilor străine.

În vederea utilizării tuturor capacităților, precum și a forței de muncă, s-a luat măsura ca în perioada 22—30 martie a.c. oficiile poștale din întreaga țară să nu primească, așa cum ar fi normal, colete poștale interne. Ne cerem scuze beneficiarilor prestațiilor noastre rugîndu-i să aibă înțelegere pentru această măsură forțată.

Precizăm că în această perioadă distribuirea coletelor poștale externe, se va face prin intermediul tuturor oficiilor poștale.

(380)

DIRECȚIA JUDEȚEANĂ DE POȘTĂ ȘI TELECOMUNICAȚII ARAD

angajează următoarele categorii de lucrători pentru oficiul Arad tranzit (oficiul din incinta gării Arad): factori poștali și minuitori de valori — bărbați.

Relații suplimentare privind condițiile de angajare la biroul personal, telefon 04161.

(379)

ACTUALITATEA INTERNAȚIONALA

Un pios omagiu și sincere condoleanțe familiei Sîrbulescu, din partea familiilor Mihuța Nicolae și Ardelean Teodor. (86871)

REDACȚIA ȘI ADMINISTRAȚIA: Arad, Bulevardul Revoluției nr. 81. Telefoane: secretariat 13302, administrația și publicitate 19404.
Redactor șef: DUMITRU TOMA.

Adevărul

Cotidian independent al județului Arad

ANUL II | Nr. 79 | Marți, 27 martie 1990 | 4 pagini — 1 leu

Alocuțiunea domnului Ion Iliescu

rostită în cursul unei emisiuni difuzate duminică de Televiziunea Română Liberă

Stimați concetățeni,

Revoluția română din decembrie 1989 declanșată în Timișoara acum 100 de zile se află astăzi într-un moment de răscruce. Într-un interval de timp foarte scurt, au fost puse premisele unei democrații pluraliste, care oferă cadrul desfășurării primelor alegeri libere ale României din ultima jumătate de veac. Despățirea de comunismul totalitarist s-a dovedit însă a fi un proces dramatic, marcat de convulsii și confruntări politico-sociale care în anumite momente au degenerat în conflicte regretabile.

Trebuie să recunoaștem că societatea românească se află într-un echilibru social-economic și politic relativ fragil, a cărui păstrare și întărire presupune conlucrarea și dialogul tuturor forțelor patriotice.

Există momente în viața unei națiuni cînd interesele sale supreme reclamă în mod imperativ convergența tuturor forțelor sale politice. Noi ne aflăm într-un astfel de moment. Intențiile diverselor formațiuni politice, culturale de a asigura drepturile fundamentale ale cetățeanului, binele social, nu pot fi duse la împlinire decît pe fondul unei stabilități generale a țării.

Considerăm firească și legitimă aspirația minorităților naționale din țara noastră către dobîndirea unor drepturi democatice fundamentale, deopotrivă cu acelea ale întregului popor român. Pentru statul român toți cetățenii sînt egali. El este primul interesat să apere și să garanteze toate drepturile și libertățile tuturor cetățenilor săi. Împlinirea acestor drepturi nu se poate realiza, însă, instantaneu, așa cum, de pildă, anumite grupări, unele nerăbdătoare, altele chiar extremiste lasă să se întrevadă că ar dori-o. Într-adevăr, democrația nu poate fi decît una pentru toți, motiv pentru care nu putem accepta ideea: pentru minorități totul acum, iar pentru români încetul cu încetul, pe măsura posibilităților .

Orice tentativă de a obține anumite drepturi, chiar dacă ele sînt pe deplin justificate, pe fondul dezechilibrării în vreun fel a țării, asociată uneori și cu presiuni externe, nu poate să ducă decît la escaladarea adversităților, mergînd pînă la violență. O asemenea atitudine pune în pericol însăși posibilitatea garantării acestor drepturi.

O democrație autentică nu este de conceput cînd, voit sau nu, conștient sau nu, se pune în discuție suveranitatea statului și caracterul său unitar și cînd loialitatea față de statul român nu are aceeași măsură pentru toți, lucru de altfel respins chiar de reprezen-

(Cont. în pag. a IV-a)

Foriotă cotidiană.

Foto: AL. MARIANUȚ

Maiestatea poporului (I)

Problema profilului moral — o sintagmă des utilizată în vechiul regim, înțeleasă ambiguu și cu o mare doză de subiectivitate — este o problemă care preocupă lumea civilizată mai cu seamă cînd este vorba de conducători. Este drept, o asemenea problemă nu este inclusă în legile electorale, cu atît mai puțin în Constituție, dar este des uzitată în campaniile electorale de adepți și mai ales de preopinenți care exploatează orice fisură. Sînt exemple semnificative în acest domeniu în S.U.A., unde în multe cazuri candidatul la președinție trebuie să facă dovada unei vieți conjugale armonioase, ori cît de integrat este în comunitatea religioasă din care face parte, mai recent scandalul fostului prim-ministru grec și exemplele ar putea continua, multe din ele soldîndu-se cu demisia celui în cauză.

Într-o societate democratică, problema libertății individului merge pînă la respecta-

D. Z. CERNA

(Cont. în pag. a III-a)

Toți mîncăm, deci pe toți ne interesează:

Ce se (mai) întîmplă în zootehnia arădeană?

In cadrul procesului de redresare, de însănătoșire a agriculturii, sectorul zootehnic trebuie să beneficieze de o atenție cu totul deosebită. Fără a intra în amănunte, să menționăm doar că în anii dictaturii acest sector a fost grav prejudiciat, că refacerea efectivelor necesită un timp mai îndelungat, că zootehnia ocupă un loc deosebit de important în aprovizionarea populației cu produse agroalimentare și a industriei cu materii prime. Avînd în vedere aceste elemente, ne-am adresat d-lui Petru Moru, director cu producția animală la Direcția județeană a agriculturii, căruia i-am solicitat cîteva răspunsuri legate de evoluția, de starea actuală a zootehniei arădene, de ceea ce s-a întreprins pînă acum în acest sens. Din economie de spațiu, redăm doar răspunsurile primite, întrebările reieșind din context.

● De la început, o precizare: activitatea de creștere a animalelor este specifică tuturor sectoarelor de proprietate (particulară, de stat sau cooperatistă), ceea ce face ca preocupările pentru diversificarea speciilor de animale și a producțiilor zootehnice — valorificînd, astfel, cît mai mult din sursele de furaje existente — să se îndrepte în egală măsură spre fiecare din aceste sectoare. ● În ce privește bovinele, efectivele sînt, numeric, la nivelul necesar, dar calitatea acestor efective (în primul rînd potențialul productiv) este necorespunzător și se datorează în bună măsură felului cum au fost furajate pînă acum animalele. Iată de ce, imediat după Revoluție, au fost repartizate în județ cca. 3 500 tone furaje combinate (în iernile trecute nu s-a primit nici un kilogram) și 1 900 tone melasă, care în ultimii ani a fost repartizată exclusiv industriei alimentare. Totodată, din acest an suprafața destinată bazei furajere pe

MIRCEA CONTRAȘ

(Cont. în pag. a III-a)

Poluarea — o realitate

„Coada de vulpe" poate fi... „tăiată"

După o perioadă destul de îndelungată, „coada de vulpe" de la Combinatul de îngrășăminte chimice a început din nou să domine peisajul din estul municipiului. Semn că la C.I.Ch. a fost reluată activitatea de producție. În prima zi de primăvară au fost produse și primele cantități de îngrășăminte complexe. Deocamdată se lucrează cu capacitatea redusă. Lipsește încă gazul metan și energia electrică la nivelul necesar și sitele catalizatoare de la liniile de acid azotic. Drept urmare, o linie de acid azotic lucrează cu 75 la sută din capacitate iar a doua... stă.

Subiectul pe care ne-am propus să-l tratăm nu e însă repunerea în funcțiune ci poluarea pe care o generează repornirea și posibilitățile de a o reduce. Astăzi despre poluarea atmosferei. Interlocutor domnul inginer Barto Balint, director tehnic.

— Care sînt, domnule director, principalii poluanți ai atmosferei generați de combinatul dumneavoastră?

— Înainte de a mă referi la ei și la gradul lor de periculozitate, despre care se vorbește atît de mult, de multe

T. PETRUȚI

(Cont. în pag. a III-a)

Flori

După veștile atît de triste care ne-au venit săptămîna trecută despre evenimentele de la Tîrgu Mureș, iată una cu totul specială: sîmbătă dimineața, 24 martie 1990, un grup de tineri români agățau de firma și gardul ambasadei Ungare la București... flori! Un gest superb, care, cred eu, spune atît de multe lucruri despre noi, românii, încît nu mai necesită nici un comentariu. Și, totuși, cîteva cuvinte se impun. Gardul Ambasadei noastre la Budapesta fusese pavoazat cu pancarte jignitoare. În replică, la București, o invitație, prin aceste flori, la dialog, la rațiune, la bună înțelegere, un NU! extremismelor de orice fel, un apel, în ultima instanță, la bun simț. Ce poate fi mai frumos?

Gestul reconfortant al studenților bucureșteni ne reamintește — și e bine să nu uităm niciodată — că români și unguri sîntem cetățenii unei singure patrii — România. Să avem grijă de ea!

DUMITRU TOMA

Desen de ZENO OARȘĂ

Un derby ratat

Credem că ceea ce s-a întîmplat duminică în derbyul local Vagonul — UTA întrece orice „record" înregistrat pînă acum pe terenurile din Arad. Cîte doi jucători eliminați din fiecare echipă și de alte opt ori arbitrul să fie nevoit să scoată cartonașul galben, ni se pare cam mult. Dar ce a frapat mai mult ca orice a fost permanentul protest la deciziile arbitrului, în special din partea oaspeților — jucători, conducători cît și a suporterilor care ,pentru faptul de a nu fi cîștigat echipa lor ambele puncte au învinuit pe cine le ieșea în cale: adversari, arbitri, observator federal într-un „show" care s-a prelungit două ore după terminarea meciului. Un „spectacol" pe cît de penibil pe atît de lipsit de sens pentru că s-a uitat de faptul că fotbalul este la urma urmei doar un joc, la care după fluierul final trebuie să-i strîngi mîna adversarului. Poate data viitoare.

Strungul s-a întors de la Reșița cu un punct, ceea ce face ca elevii prof. I. Pătrașcu să aștepte cu optimism vizita celeilate echipa reșițene, a celei antrenate de Dudu Georgescu. Sperăm ca meciul de la 1 aprilie să nu fie o păcăleală.

Judocanii seniori și-au desemnat campionii naționali. Ne bucură că printre cei care au urcat pe podium s-a aflat și A. Mariaș, de la Strungul Arad, locul III la categoria open.

Returul diviziei B la baschet feminin s-a încheiat, echipa Constructorul C.S.Ș. Arad pregătindu-se pentru turneul final care va da dreptul primelor două clasate să evolueze din toamnă în divizia A. Sperăm că printre acestea să se numere și echipa arădeană.

Rugbyștii se pare că au găsit drumul spre buturile adverse, pentru că, în etapa de duminică au învins pe Metalurgistul Cugir. Păcat însă de anonimatul în care se desfășoară acest campionat.

La handbal, divizionara A, Strungul Arad a evoluat în prima etapă a returului la Craiova (19-31), iar joi, va întîlni la „polivalentă" pe „U" Cluj. În „B", Vagonul a început turul IV, cu o victorie pe care o vrem cît mai des repetată.

C. ALEX.

Divizia A

Rezultatele etapei: Petrolul — Dinamo 1-1, FCM Brașov — Univ. Craiova 1-0, Inter — Farul 1-1, Steaua — FC Argeș 2-1, Corvinul — Flacăra Moreni 0-0, Poli Timișoara — „U" Cluj 4-1, SC Bacău — FC Bihor 1-0. Au stat: Jiul și Sportul studențesc.

CLASAMENTUL

Dinamo	21	17	2	62-12	36
Steaua	21	17	2	57-16	36
U. Craiova	21	13	4	35-12	30
FCM Brașov	22	9	6	25-35	24
Petrolul	21	9	5	31-23	23
Inter	21	9	4	32-31	22
Poli Tim.	21	7	7	31-26	21
Sp. stud.	21	9	3	25-30	21
FC Bihor	21	10	0	11 43-36	20
Farul	21	6	7	8 29-25	19
Flacăra	21	6	5	10 21-28	17
Corvinul	21	7	3	11 22-42	17
FC Argeș	21	7	1	13 19-29	15
SC Bacău	21	6	3	12 23-39	15
„U" Cluj	21	4	6	11 20-50	14
Jiul	20	5	3	12 21-39	13

Etapa următoare (8 aprilie): Flacăra — Jiul, Inter — Steaua, FC Argeș — Petrolul, Dinamo — „Poli", „U" Cluj — Corvinul, Farul — Univ. Craiova, Sportul stud. — FCM Brașov. Stau: SC Bacău și FC Bihor.

sport sport sport sport

Vagonul—UTA 1—1 (1—1)

Stadion Vagonul, timp circa 7 000. Șuturi 17-9, pe cat: Teodorescu (min. 18) și noros, teren bun, spectatori poartă 7-4, cornere 7-5. Au marPopescu (min. 26 din 11 m).

VAGONUL: Duckadam — Blajovici, Krausz (min. 63 Csordas), Molnar, Grad, Blaj, Sulincean, Orgovici, Erdei (min. 46 Ghițaș), Rad, Teodorescu.

UTA: Sinescu — Popescu, Gaica, Popa, Stuparu (min. 19 Bodea), Muhlroth (min. 74 Mulțescu), Neagu, Mitu, Ungur, Nagy, Toderaș.

Cartonașe galbene: Orgovici, Grad, Ungur, Popa, Sulincean, Blajovici, Bodea, Ghițaș. Cartonașe roșii: Nagy, Orgovici, Mitu, Blajovici.

Au arbitrat: Radu Petrescu, ajutat de I. Bodor și L. Maierean, toți din Brașov.

Un meci așteptat cu viu interes de suporterii ambelor echipe. Pe de o parte textiliștii își continuau cursa de urmărire a liderului, de care s-au apropiat punct cu punct, iar pe de altă parte, gazdele își puteau etala în voie calitățile, fiind primul meci, după mulți ani, cînd rezultatul nu mai era hotărît de „sus". Deci, ambiții mari, dorință aprigă de victorie, dar, din păcate, tocmai fotbalul a fost cel care a lipsit cel mai mult de pe teren. În schimb duritățile, mai mult sau mai puțin voite, s-au transformat într-o „ploaie" de cartonașe (a se vedea caseta tehnică) ceea ce a condus în final la eliminarea a patru jucători (cîte doi din fiecare echipă) și la diluarea unui spectacol fotbalistic ce se anunța promițător. Să punctăm însă principalele faze ale meciului.

În min. 6, gazdele sînt pe punctul de a deschide scorul, dar Rad trimite balonul în bara transversală. Din minutul 10, oaspeții au rămas în inferioritate, Nagy fiind eliminat, (l-a lovit pe Molnar cînd jocul era oprit). Aceasta însă nu scade cu nimic meritul lui Teodorescu care înscrie spectaculos, cu un șut din afara careului: 1-0. Egalarea survine în min. 26 cînd, la o centrare a lui Mühlroth în careul gazdelor, Toderaș este faultat de Krausz și Popescu execută penalty-ul puternic și plasat: 1-1. Două minute mai tîrziu, Krausz este prezent în două faze în fața porții lui Sinescu, dar din nou bara se opune majorării scorului.

În partea a doua ocaziile alternează, gazdele beneficiind de trei cornere consecutive precum și de o poziție bună a lui Teodorescu care, de la 4 metri de la poartă trage pe lîngă. Dar și Duckadam are ocazia să se remarce în minutele 72, 85 și 88, cînd pe rînd, Bodea, Toderaș și Neagu erau aproape de gol. Rezultatul ni se pare totuși echitabil pentru că Vagonul nu a mai atins forma din finalul turului, iar UTA în puținele momente de fotbal a avut parcă un plus de luciditate. Asta în ce privește jocul, pentru că în rest mijloacele folosite nu au fost tocmai ortodoxe, arbitrul realaizînd cu cest prilej un adevărat record de cartonașe. Așteptăm ca cele două cluburi să ia de urgență măsurile ce se impun pentru întronarea unei discipline ferme în rîndul propriilor jucători.

ALEX. CHEBELEU

Gloria Reșița — Strungul Arad 0 — 0

După cum ne relata prof. I. Pătrașcu, antrenorul echipei arădene, prima repriză a fost net dominată de gazde, care au avut două mari ocazii. În min. 14, mingea l-a depășit pe portarul Popa, dar a întîlnit bara și a revenit în brațele portarului arădean, iar a doua ocazie a fost anihilată de Szell care a respins balonul de pe linia porții. Treptat însă, mai ales în repriza a doua, Strungul revine, stăpînind momentele jocului, creîndu-și mari ocazii de a marca înșirate însă de Cornea, Lazarovici sau Iancu.

Meciul desfășurat într-o deplină sportivitate, a beneficiat de arbitrajul foarte bun al lui I. Nicolițov (Focșani). Egalul de la Reșița plasează echipa Strungul la +2 la „adevăr".

Strungul Arad: Popa — Zell, Pîrvu, Mihalache, Stredie, Balint, Labu, Bolborea, Zöllner (min. 60 Lazarovici), Cornea, Iancu (min. 85 Pîrciu).

A. C.

Divizia B

Rezultatele etapei: Vagonul — UTA 1-1, Gloria Reșița — Strungul Arad 0-0, Electromureș Tg. Mureș — ASA Progresul Timișoara, amînat, CFR Timișoara — CSM Reșița 0-0, Mureșul Deva — Armătura Zalău 0-0. FC Maramureș — Olimpia Satu Mare amînat Steaua CFR Cluj — Metalul Bocșa 2-1, Someșul Satu Mare — Chimica Tîrnăveni 1-1, Gloria Bistrița — ASA Tg. Mureș amînat.

CLASAMENTUL

Gl. Bistrița	20	11	7	2 45-18	29
UTA	21	12	2	7 38-28	26
CSM Reșița	21	10	4	7 31-26	24
Progr. Tim.	20	9	6	5 26-21	24
O. S. Mare	20	11	2	7 26-24	24
CFR Tim.	21	10	4	7 2[illegible]-30	24
Ch. Tîrn.	21	9	5	7 26-25	23
Str. Arad	21	8	6	7 25-19	22
FC Maram.	20	8	4	8 24-16	20
Vagonul	21	8	4	9 24-22	20
ASA Tg. M. *)	20	8	5	7 30-22	19
Met. Bocșa	21	8	3	10 27-25	19
Arm. Zalău	21	6	7	8 24-32	19
Som. S. M.	21	7	4	10 27-31	18
El. Tg. M.	20	6	4	10 26-37	16
Gl. Reșița	21	6	3	12 20-25	15
St. CFR Cj.	21	4	7	10 16-35	15
M. Deva	21	4	7	10 22-43	15

*) Echipă penalizată cu 2 puncte.

Etapa viitoare: UTA — Steaua CFR Cluj, Metalul — Someșul, Chimica — Gloria Bistrița, Gloria Reșița — Electromureș, Pogresul — Mureșul Deva, Armătura — FC Maramureș, **Olimpia — Vagonul, Strungul — CSM Reșița,** ASA Tg. Mureș CFR Timișoara.

televiziune

Marți, 27 martie

10,00 Actualități; 10,15 Teleșcoală; 11,20 Vatră folclorică; 11,40 Calendarul agricultorului român; 12,00 Film artistic „Înainte de tăcere" (reluare); 13,40 Tribună electorală; 14,00 Actualități; 15,00 Muzică populară; 15,25 Medicina pe înțelesul tuturor; 15,45 Patrimoniu; 16,10 Limba franceză (reluare); 16,35 Meridianele cîntecului; 17,15 Sindicatele în dialog; 17,40 Panoramic economic; 18,10 Tribuna electorală; 19,10 Desene animate; 19,30 Actualități; 20,00 Ziua Mondială a Teatrului; 20,15 Teatru tv: „... Escu" de T. Mușatescu; 22,35 Tribuna electorală; 22,55 Actualități; 23,15 Nocturnă.

cinematografe

DACIA: Lanțul amintirilor. Seriile I și II. Orele: 9,30, 13, 16, 19.

STUDIO: Mircea. Seriile I și II. Orele: 10, 13. Comoara din Valea Șerpilor. Orele: 16, 18, 20.

MUREȘUL: Fiul căpitanului Blood. Orele: 10, 12, 14, 16, 18, 20.

ARTA: Șatra. Orele: 9, 11, 13, Testamentul. Orele 16, 18, 20.

PROGRESUL: Tentația. Orele: 15, 17, 19.

Baschet

Ultimele trei meciuri din divizia B la baschet, au însemnat tot atîtea victorii pentru echipa feminină Constructorul C.S.Ș. Arad, care, demn de remarcat, le-a jucat pe parcursul a două zile, în București. Elevele antrenorului Mircea Prică au întîlnit vineri Universitatea II Cluj pe care au întrecut-o cu 80-70 (43-36) și 83-62 (47-33), pentru ca sîmbătă să dispună de P.T.T. București cu 71-69 (40-33). Să menționez că aceste frumoase victorii au fost obținute în condițiile cînd Diana Ciupe a lipsit fiind accidentată, iar Carina Lațco și Ana Burusz, bolnave, au jucat doar un meci. Astfel că, în partidele susținute s-au remarcat foarte tinerele jucătoare (încă junioare II), Monica Broszovsky (56 puncte), care a jucat foarte bine pe post de conducătoare de joc, avînd și 10 aruncări de 3 puncte, Melinda Metzger (49) și Cristina Draica (28) toate provenite din pepiniera anonorului Constantin Wünsch și care anul acesta sînt componente ale lotului național de cadete.

Au mai jucat: M. Neusatz 42, V. Bondor 31, C. Lațco 14, A. Bunuzs 8, D. Marc 6, I. Iambor.

Cu aceasta returul diviziei B s-a încheiat, cu 16 victorii și două înfrîngeri, echipa arădeană conduce în clasamentul seriei a II-a, urmînd să participe la turneele finale (primele 4 echipe din cele două serii) între 27—29 aprilie (trei jocuri) și 10—13 mai (4 jocuri). Primele două clasate vor promova în divizia A.

AL. C.

De la Comisia județeană de disciplină

În ședința din 22 martie a.c. pentru încălcarea prevederilor regulamentului campionatului județean de fotbal s-au luat următoarele măsuri:

— Pentru trei neprezentări alternative la jocurile oficiale de fotbal au fost excluse din campionat următoarele echipe: Înfrățirea Șicula și Gloria Cermei.

— Pentru molestarea arbitrului la jocul Voința Zimandu Nou — Voința Turnu, echipa din Zimandu Nou a fost exclusă din campionat.

— Pentru acte de indisciplină ale spectatorilor din Secusigiu, Gloria Secusigiu a fost sancționată cu ridicarea dreptului de organizare pe teren propriu pe timp de 2 (două) etape și amendată cu suma de 500 lei.

Jucătorii sancționați:

— Hornea Liviu, de la Macea (juniori) I etapă pentru proteste.

— Muscan Tiberiu, Șoimii Pîncota (junior) 2 etape pentru lovirea adversarului în lupta pentru minge.

— Mag Stelian, Metalul Ineu, 1 etapă pentru proteste.

— Covaci Daniel, Ol. ISD Arad (junior) 6 etape pentru lovirea adversarului fără minge.

— Brade Dorel, Fulgerul, 4 etape pentru înjurii la adresa arbitrului.

— Jurcă Florian, Unirea Șeitin, (junior de 12 ani, patru etape pentru lovirea adversarului fără minge.

— Ciurar Tiberiu, Fulgerul, trei luni pentru lovirea arbitrului.

— Scorobete Eorin, Ususău, 10 etape (recidivă) pentru înjurii la adresa arbitrului.

— Nistor Petru, Zimandu Nou, un an pentru molestarea arbitrului.

Secretar,
FLORIN ȘERB

COOPERATIVA „ARTA LEMNULUI" ARAD
Str. Independenței nr. 9-11

Angajează:
— un contabil,
— un revizor contabil.

De asemenea, anunță: comenzile pentru mobilier hol, mobilă bucătărie pe melamină se preiau la magazinul de mobilă „Venus" al Cooperativei „Arta lemnului" deschis zilnic, între orele 8-16.

Încadrarea se va face conform Legii nr. 12/1971 și a Legii nr. 57/1974. (394)

COMPLEXUL ȘCOLAR COMERCIAL „TINERETULUI" ARAD
B-dul Revoluției nr. 87

Organizează în data de 27 martie 1990, ora 11, în braseria restaurantului „Zărand" expoziție de preparate culinare cu vînzare.

(399)

SELECȚIE LA FOTBAL FEMININ

Secția de fotbal de la Asociația sportivă „Strungul" Arad, organizează o acțiune de selecție la fotbal feminin, miercuri, 28 martie 1990, de la ora 15,30, pe stadionul „Strungul" din Calea Aurel Vlaicu nr. 221. Participantele la selecție sînt rugate să se prezinte cu tenișI și șort.

(378)

UNIUNEA JUDEȚEANĂ A COOPERATIVELOR MEȘTEȘUGĂREȘTI ARAD

Încadrează:

— 1 gestionar materiale (sau lucrător gestionar) pentru depozit; 1 lucrător comercial; 1 lucrător gestionar pentru magazinul din Moneasa; 1 șofer; 1 paznic.

Informații suplimentare la sediul UJCM Arad, biroul personal învățămînt, str. Cloșca nr. 8, telefon 33178. (398)

În cursul zilei de ieri

Greva din secția țesătorie a Întreprinderii textile UTA a continuat

După cum v-am mai informat, vineri, 23 martie 1990, muncitorii din secția țesătorie I și II a Întreprinderii textile UTA au declarat o grevă de protest revendicînd între altele, acordarea majorată a sporurilor de noapte și al celor de toxicitate și zgomot, majorarea salariilor, reducerea săptămînii de lucru la 40 de ore, renormarea operațiilor și funcțiilor la fiecare post de lucru din secție. În urma discuțiilor purtate de reprezentanții muncitorilor, sindicatul liber și consiliul de administrație ale întreprinderii precum și al consultărilor cu Ministerul Muncii s-a obținut aplicarea rețelei majorate de salarizare cu pînă la 10 la sută pentru condiții grele de muncă; reducerea normelor de producție la unele sortimente; îmbunătățirea iluminării în secții și a aprovizionării cu accesorii și piese de schimb.

Cu toate acestea, în cursul zilei de ieri greva lucrătorilor din secția țesătorie I și II a continuat, solicitîndu-se rezolvarea favorabilă a tuturor revendicărilor, inclusiv a acordării de patru simbete libere pe lună.

M. CONTRAȘ

Zootehnia arădeană

(Urmare din pag. I)

total județ a sporit de la 29 060 ha la 66 349 ha, iar fiecare unitate agricolă are libertatea să-și stabilească singură structura culturilor furajere. Pe baza Decretului-lege nr. 42/1990 suprafețele de pășuni ale C.A.P.-urilor din zonele de deal-munte și preorășenești vor fi folosite ca pășuni comunale, iar în unități se vor înființa noi pajiști, cu precădere în vecinătatea fermelor zootehnice. Tot în primele luni din acest an, s-a făcut în unități o lotizare a bovinelor: celor în gestație și producție li s-au asigurat o îngrijire și furajare mai bune (noile reglementări privind încadrarea și salarizarea îngrijitorilor fiind stimulative în acest sens), iar animalele neproductive au fost afluite spre complexul de îngrășare. Ca urmare, producția marfă de lapte a început să crească. ● Pentru o bună aprovizionare a populației arădene cu lapte și produse lactate ar fi nevoie de o producție anuală de cca 1 250 mii hl lapte (anul trecut s-au obținut 641,5 mii hl) deci o producție medie de 2 500 l/cap de vacă. O producție normală, perfect posibil de realizat, ceea ce îndreptățește speranțele ca, în noile condiții, aprovizionarea cu lapte și produse lactate să înregistreze o îmbunătățire treptată. ● Cîteva cuvinte și despre celelalte specii. La porcine, datorită creșterii calității furajelor administrate, starea de întreținere a efectivelor și reproducția s-au ameliorat. Se urmărește extinderea efectivului matcă, pentru a se asigura un excedent de purcei necesari gospodăriilor particulare. Tot pentru gospodăriile particulare, prin intermediul Oficiul județean de reproducție și selecție se asigură în fiecare comună reproducători, reînființîndu-se stațiunile de montă. ● Se are în vedere, de asemenea, creșterea efectivelor de ovine, avînd în vedere condițiile propice existente în județul nostru (pășuni, producții vegetale secundare etc.). În același timp, în sectorul avicol (numărînd în prezent 3 milioane de păsări) se va urmări mărirea și divesificarea speciilor (mai ales la rațe, gîște, curci), stimulîndu-se extinderea acestui sector îndeosebi în gospodăriile particulare, ceea ce va fi atît în avantajul producătorilor cît și al pieții, al nostru al tuturor.

TELEVIZIUNEA LIBERĂ ARAD

Miercuri, 28 martie, orele 14,30 — 15,15: Actualitatea industrială, Interviul emisiunii, Aflăm de la Poliție, Emisiune în limba maghiară.

Vineri, 30 martie, orele 14,30 — 15.15: Curier medical. Actualitatea agrară, Opinii, opinii, Viața electorală; Lumea creștină.

Sîmbătă, 31 martie, orele 8,45 — 9,45: Lumea copiilor, Poșta emisiunii, Viața școlii, Valori de patrimoniu.

ASOCIAȚIA ECONOMICĂ DE STAT ȘI COOPERATISTĂ LEGUMICOLĂ PECICA

Pecica, Calea Nădlacului nr. 1528

Oferă spre vînzare, unităților de stat și cooperatiste și sector particular: răsad de varză repicată la sol și la cub, răsad de tomate pentru repicat.

Informații suplimentare la telefon 37397.

(397)

Maiestatea poporului

(Urmare din pag. I)

rea legii. Dar cînd e vorba de cei care reprezintă individul în organele puterii lucrurile se schimbă. Cu ei oamenii sînt mai pretențioși, viața lor personală se desfășoară în public, pereții locuinței nu mai există, trebuie să-și etaleze pe scena vieții cotidiene absolut totul, pentru ca oamenii să-i judece, să le dea girul sau nu. Aceasta înseamnă ca cel ce te reprezintă — așa cum se repetă mereu — să-ți fie slujitor și nu stăpîn. Orice urmă de aroganță — caracteristică pînă nu demult — duce la încetarea democrației. Este interesant și din acest punct de vedere că anticii, susținătorii societăților democratice, marii gînditori au sesizat acest lucru esențial. De la Protagoras, Socrate și Platon preiau teza „omul măsură a tuturor lucrurilor" care la Socrate, printr-o cercetare inductivă, devine ideea teoriei individualiste „cunoaște-te pe tine însuți". Fiind o figură proeminentă a lumii grecești, cu contribuții esențiale în domeniile filosofiei, logicii, moralei, politicii, cu rezonanțe pînă în zilele noastre, Socrate ne învață că spiritul, inteligența sînt cele care ordonă toate lucrurile, condiție în care omul, dar mai ales cel care vrea să reprezinte o comunitate, trebuie să dea dovadă de înalte virtuți morale ca înțelepciunea, modestia, compătarea, stăpînirea de sine, vitejia, simț de dreptate și de echitate în fața oricărei forme de tiranie de stat ori individuale, lipsă de cupiditate și tendințe de dominare. Cunoașterea de sine înseamnă ținută morală și în relațiile cu alții printr-o comportare corectă, cinstită, manierată, urbană și lipsită de duritate. Cît adevăr, dar și cîtă exigență!

„Coada de vulpe" poate fi... „tăiată"

(Urmare din pag. I)

ori în necunoștință de cauză, aș ține să menționez importanța economică deosebită a produselor noastre pentru sporirea producției agricole. Faptul că ani la rînd am vîndut îngrășăminte complexe și uree în țări cu o agricultură dezvoltată (acum exportul este sistat) vorbește limpede despre utilitatea lor, respectiv despre utilitatea muncii noastre. Dar să revenim la subiect. Principalii poluanți atmosferici sînt oxizii de azot ,materializați în gazul galben-roșcat evacuat în atmosferă, care a primit denumirea de „coadă de vulpe" și amoniacul.

— De la ce nivel și unde devin periculoase aceste gaze?

— Normele prevăd două nivele maxime admise: la locul de muncă (10 mg pentru oxizii de azot și 25 mg pentru amoniac la metru cub) și în zonele preuzinale (0,3 mg/mc atît pentru oxizii de azot cît și pentru amoniac). Măsurătorile făcute arată că aceste nivele sînt atinse doar accidental și numai în anumite zone, în funcție de condițiile atmosferice. De pildă, în zonele preindustriale nivelele măsurate au fost de 0,012 mg oxizi de azot și 0,2 mg amoniac.

— În ce constă periculozitatea oxizilor de azot?

— Pentru faună, deci și pentru om, ei nu sînt periculoși decît în concentrații foarte mari. Pentru floră însă pot deveni periculoși, peste un anumit nivel, deoarece, se știe, chiar în condiții naturale oxizii de azot, constituind o anhidridă, împreună cu apa formează acid azotic. E adevărat, în proporții foarte scăzute dar, oricum, nici unei plante nu-i plac acizii.

— Există vreo soluție pentru a „tăia coada vulpii"?

— Există o instalație care transformă oxizii de azot în azot liber și apă. În țară nu se fabrică, dar poate fi importantă. Costă circa opt milioane dolari. Noi am cerut-o încă de la punerea în funcțiune a combinatului dar investiția n-a fost aprobată.

— În ce privește amoniacul?

— Inhalat în concentrații mai mari decît cele admise poate deveni periculos. Menționez însă că asemenea situații pot interveni numai în incinta combinatului și numai în situații de avarii strict localizate. Desigur, noi cei care muncim aici, în combinat, sîntem cei mai interesați să prevenim avariile. Că încă nu avem cele mai adecvate materiale pentru a exclude apariția lor este o realitate. Dar ne străduim, și sperăm că vom fi sprijiniți, ca acest deziderat să devină realitate.

Campania electorală: Partidul Social Democrat

În ansamblul vieții politice românești, Partidul Social Democrat își are importanța sa istorică. Înființat în anul 1893, ancorat în mari tradiții muncitorești, intelectuale și țărănești, participant activ la Marea Unire Națională din 1918, trecut prin dictatura regelui Carol II, teroarea legionară, participant la pregătirea și realizarea loviturii de stat de la 23 August 1944, scos în ilegalitate în anul 1948 de către regimul de teroare comunistă, reintrat în legalitate în urma victoriei Revoluției populare din Decembrie 1989, antrenează în lupta sa, întreaga masă a celor ce muncesc cu mintea sau cu brațele din industrie, agricultură, silvicultură, mine, transporturi, comerț, instituții publice, mici meșteșugari și producători individuali, tineri și vîrstnici, fără deosebire de naționalitate, sex și religie, de făurire a unei Românii moderne, cu adevărat democratică, în vederea ocupării rangului pe care-l merită în rîndul țărilor din lumea civilizată.

Ce înseamnă social democrația în contextul vieții politice din Europa? Mitterand, Soares, Craxi, Barndt, La Fonteine, Waitzeker sînt figuri proeminente ale unor partide social democrate care domină arena politică în Franța, Spania, Italia, R.F.G., Austria și Suedia, acesta este curentul politic creator al societății europene post industriale, promotoriul și înfăptuitorul Europei fără frontiere economice și politice.

Partidul Social Democrat nu își dorește decît ca, alinîndu-se acestor idei să schimbe configurația economică și socială a României, care preluînd experiența și conlucrînd cu aceste națiuni să intre în concernul marilor valori ale civilizației, în casa comună europeană.

Siguranța socială, completa evaluare și valorificare a capacităților fizice și intelectuale, egalitatea concretă în șanse și posibilități, libertate de credință, limbă și exprimare, împletirea proprietății de stat cu diverse forme de proprietate privată în industrie și agricultură, pămînt în proprietate veșnică celor ce doresc să-l muncească, afilierea națiunii române libere la o lume liberă și democratică, acestea sînt în mare ideile programatice ale Partidului Social Democrat.

Ne sînt total străine ideile de socialism și comunism care au dăunat atît de mult poporului nostru și altor popoare din Europa și lume.

Toți oamenii de bine, vechii și noii simpatizanți, pot să se înscrie în rîndurile noastre, pot consulta Platforma Program concretă, la sediul nostru provizoriu care se află pe B-dul Revoluției nr. 75 (Palatul Cenad, în actuala Primărie a municipiului Arad), zilnic, între orele 9—19, pot pune întrebări și vor primi răspunsuri prompte, concrete și competente.

„VENIȚI CU NOII".

BOTICIU IOAN,
Comitetul județean provizoriu al P.S.D.

Flash

● Duminică, la prînz, grupul satiric „Divertis" ne-a încîntat din nou, umplînd cu brio un gol inexplicabil lăsat pe micul ecran de comicii de profesie. Inteligența, ironia, varietatea subiectelor alese din actualitatea politică situează grupul în cauză în centrul atenției și, de acum, îl fac așteptat de noi toți. Pentru cei ce nu știu, facem precizarea că apreciatul poet Ioan T. Morar, admirabil în rolul lui ceaușescu, este arădean. ● Brigitte Bardot nu vrea să fie în postura elenei ceaușescu nici măcar în film. Să recunoaștem că este un rol nu numai ingrat, ci și cutremurător. ● O veste bună pentru cei mici: a apărut nr. 2 al „Bibliotecii Pitic", ce cuprinde basmul „Făt-Frumos din lacrimă" de M. Eminescu și o mulțime de jocuri, glume, informații, curiozități etc. Tinuta grafică este remarcabilă. Deci, la chioșcuri, copii! ● Ziarele și revistele ne inundă apartamentele. Ce facem cu ele după ce le citim? Iată o întrebare care ar trebui să și-o pună și primăria. O soluție ar fi înființarea de containere la blocuri, în care cetățenii ar depune hîrtia, sîntem convinși, pe gratis. Eventual, costul containerelor ar putea fi amortizat prin vînzarea hîrtiei recuperate fabricilor de profil. Oricum, în țările civilizate așa ceva există, ba chiar și pentru sticle. Problema este cît se poate de serioasă. ● Greva de la salubritate s-a terminat, dar gunoaiele năvălesc spre blocuri. Încă puțin și ne trezim cu gunoiul după ușă! ● La 25 martie s-a inaugurat zborul Tarom pe ruta București — Dubai — Bangkok, un motiv de bucurie pentru acei dintre dumneavoastră care v-ați propus să plecați într-una din duminici, pînă la Dubai sau, mai departe, pînă la Bangkok. În ce privește zborurile interne, Aradul va fi legat de București, pe timpul orarului de vară, de trei curse zilnice. ● Constatăm că formula de adresare cu „domnule" place tuturor; numai că unii au înțeles că dacă sînt domni nu mai trebuie să lucreze. Greșiți, domnilor, obrazul subțire cu cheltuială se ține. ● Administrația muzeului „Isabela Gardner" din Boston, de unde în urmă cu puțin timp, au fost furate 11 tablouri în valoare de cîteva sute de milioane de dolari, a anunțat că va plăti un milion de dolari celui care va contribui la găsirea tablourilor și desenelor sustrase. Banii vor fi plătiți chiar și hoților în cazul în care aceștia vor renunța la operele de artă sustrase. Deocamdată, se pare, hoții nu dau pasărea din mînă pe cea de pe gard. ● A dispărut bunul obicei ca în deschiderea meciurilor de fotbal ale „seniorilor" să evolueze echipele de copii. Oare, de ce? Pentru faptul că ei, copiii, se ocupă în continuare de problemele revoluției sau pentru că au fost uitați de cei ce s-au trezit beneficiarii revoluției copiilor? ● În Polonia șomajul continuă să crească — la jumătatea lui martie numărul celor fără de lucru a ajuns la 216 000. Imaginați-vă că întreaga populație a unui oraș ca Aradul ar fi fără serviciu și recunoașteți că vă trece un fior. Nu de plăcere, desigur.

TRISTAN MIHUȚA

Alocuțiunea domnului Ion Iliescu

(Urmare din pag. 1)

tanții responsabili ai minorității maghiare.

Conflictele politice și interetnice grave la care s-a ajuns în prezent creează imaginea că Transilvania ar constitui un posibil subiect de dispută, așa cum regimuri trecute, de nefastă amintire, au făcut-o.

Vrem să afirmăm foarte categoric că Ardealul, apartenența sa la patria română, nu pot fi subiect de negocieri cu nimeni, poziție comună, clar exprimată de toți cetățenii, inclusiv de reprezentanții minorității maghiare. În cuprinsul său, ca și al întregii Românii, este loc pentru garantarea drepturilor tuturor comunităților etnice, fără a se pune în discuție în veun fel, caracterul unitar al statului român. Statul nostru rămîne ferm pe poziția afirmării și garantării unei democrații autentice, dar în același timp va acționa cu toată energia necesară împotriva oricăror încercări de destabilizare a țării.

Reafimăm Declarația Consiliului Frontului Salvării Naționale din 22 decembrie 1989 cu privire la drepturile minorităților naționale, promulgate în deplină concordanță cu Carta Organizației Națiunilor Unite, precizînd încă o dată că înfăptuirea acestor prevederi se va putea realiza pe măsura democratizării generale a societății și a asigurării drepturilor și libertăților firești ale tuturor cetățenilor țării, fără a crea privilegii pentru vreo comunitate etnică sau alta.

Avînd în vedere situația creată deja în țară și pentru a preîntîmpina posibila escaladare a tensiunilor, facem apel la toate formațiunile politice, uniunile minorităților naționale, la ierarhii bisericilor ortodoxe, greco-catolice, romano-catolice și reformate, de a îndemna cetățenii la toleranță și înțelegere, la reconciliere și la evitarea recurgerii la forță și acte de violență, precum și la reluarea procesului de producție și de învățămînt.

Facem, de asemenea, apel la oficialitățile Ungariei să dea dovadă de rațiune politică și luciditate, să evite declarații și luări de poziții care ar putea incita unele categorii ale populației maghiare din România la atitudini periculoase și care ar putea, totodată, să determine reacții ale populației românești tot atît de nedorite. Noi nu avem altă alegere decît aceea a conviețuirii, a bunei vecinătăți și colaborări, într-o Europă democrată și civilizată. Căile pentru aceasta trebuie să le căutăm prin dialog și conlucrare permanentă, cu calm și luciditate și să le găsim mereu împreună.

Așa cum se poate remarca și din emisiunile radio și televiziune, la Tîrgu Mureș există un început promițător de dialog între reprezentanții locali ai Uniunii Vatra Românească, care reunește cîteva milioane de reprezentanți ai populației românești din întreaga țară, și cei ai Uniunii Democratice a Maghiarilor din România. Apreciem activitatea acestei comisii mixte și considerăm că aceasta poate constitui un impuls și pentru alte județe, respectiv pentru conducerile centrale ale celor două organizații.

(Rompres)

TIPOGRAFIA ARAD

Încadrează:
— muncitori necalificați (absolvenți a 10 clase);
— absolvenți liceu în vederea calificării la locul de muncă în ueseria de tipograf.

Solicitanții să aibă stagiul militar satisfăcut și domiciliul stabil în municipiul Arad.

AEROPORTUL ARAD

Recrutează candidați (bărbați) pentru cursul „controlor trafic aerian".

Condiții de înscriere:
— absolvenți de liceu cu diplomă de bacalaureat;
— vîrsta de pînă la 26 ani;
— stagiu militar satisfăcut;
— cunosc limba engleză;
— au domiciliul stabil în municipiul Arad.

De asemenea recrutează tineri, absolvenți de liceu electrotehnic cu o vechime în meseria de electronist de minim 5 ani, pentru ocuparea a două posturi de tehnician principal.
Inscrierile se fac pînă la data de 10.04.1990.
Informații suplimentare la telefon 11173. (376)

INTREPRINDEREA COMERCIALĂ DE STAT PENTRU MĂRFURI ALIMENTARE ARAD

B-dul Revoluției nr. 97

Încadrează: — 2 zidari, 3 timplari, muncitori necalificați.

Încadrarea conform Legii nr. 12/1971 și Legii nr. 57/1974.

Relații suplimentare la telefon 16990. (395)

SCHELA DE PRODUCȚIE PETROLIERĂ PECICA

cu sediul în comuna Pecica, nr. 280, județul Arad

Angajează:
— electricieni expl. stații categ. 4-6
— maiștri electricieni expl. stații

Informații suplimentare la telefon 33487, 30902 biroul OPIS.
Încadrarea se face conform legilor în vigoare. (305)

INTREPRINDEREA AVICOLĂ DE STAT ARAD

încadrează:
— mecanici,
— electricieni.

pentru Ferma nr. 7 — Calea Bodrogului.
Informații telefon 31180. (370)

S-a constituit Filiala județeană Arad a Sindicatului șoferilor din România, constituită din sindicatele ITSAIA, IACM, IVA, IJTLA, ITTA, II Cărnii, UMT CF, IVPS, IPILF Arad. (396)

mica publicitate

ANIVERSĂRI

„La mulți ani cu sănătate!" pentru VALY și NICU GHIUCA, din partea nepoatelor Anca și Adina Dumitrean, Arad. (3)

Cu ocazia aniversării a 60 de ani și a ieșirii la pensie a domnului inginer JURA MIRCEA, colectivul de muncă forjă-arcuri îi urează „Mulți ani", multă sănătate, fericire și pensie îndelungată! (86781)

Cu ocazia împlinirii vîrstei de 2 ani, mama și bunica îți urează multă sănătate și „La mulți ani"!. Luana Mesteșan. (86832)

VÎNZĂRI — CUMPĂRĂRI

● Vînd butelie cu cuptor aragaz, telefon 22332, orele 17-20. (86848) ● Vînd apartament 3 camere decomandate, cu mobilă, zona Vlaicu, telefon 44694. (86852) ● Vînd ladă frigorifică 320 litri, Vladimirescu, str. Lenin 22. (86855) ● Cumpăr cremă Ultalan, telefon 31676. (86862) ● Vînd videorecorder „Toshiba" cu casete, telefon 36547, după ora 18. (86876) ● Vînd CEC Dacia, martie 1988, telefon 14920. (86877) ● Vînd covor persan (manual), nou, telefon 19672. (86878) ● **Vînd casă, 4 camere, anexe, grădină și mobilă etajată, Sîntana, str. N. Bălcescu 22, telefon 276.** (86897) ● Vînd CEC Dacia cu ridicare imediată, butelie aragaz, mașină spălat import, telefon 47808. (86555) ● Vînd Fiat 1500, comuna Vladimirescu, str. Libertății 43. (86556) ● Vînd mobilă și obiecte casnice, telefon 33160. (86745) ● Vînd casă în Pecica, preț 55000 lei. Informații Pecica nr. 990. (86838) ● Vînd casă familială și butelie dublă URSS, str. Minervei nr. 3, vizibilă zilnic, între orele 14-18. (86851) ● Vînd iapă „Nonius" murgă, 7 ani cu mînz de una lună Lipova 960 62033. (86856) ● Vînd vitrină Regence nouă, cumpăr bloc 3-4-5 camere sau vilă, bloc 185-186, scara B, ap. 7, prefer zonă centrală. (86860) ● Vînd butelie aragaz, telefon 41951. (86867) ● Vînd casă în roșu, 4 camere, pivniță 11x5 grădină 1600 mp în Sînleani nr. 16. Informații, telefon 15812 (86869) ● Vînd casă 2 camere, cu grădină, Grădiște, str. Iacob Mureșan nr. 15. Informații, după ora 16-20, sau telefon 37582. (86891) ● Vînd casă cu grădină, ocupabilă, str. Zambilelor nr. 16 Gai. (86747) ● Vînd apartament 3 camere, telefon 48794. (86755) ● Vînd pendulă veche de aproximativ 150 ani, pe valută, cumpăr video și televizor color defecte, telefon 15271. (86756) ● Cumpră frigider-congelator, nou, telefon 34976. (86785) ● Vînd satelit complet nou, telefon 44286, între orele 15-18. (86550) ● Cumpăr urgent casă central sau ultracentral, telefon 33231. (86892) ● Vînd CEC Dacia, înscris 1984 cu multiple variante de ridicare imediat, telefon 21626. (86917) ● Vînd sufragerie sculptată și costum bărbătesc, număr mare, telefon 35210. (86932) ● Cumpăr apartament 2 camere cu preluare de rate, telefon 60273. (86967) ● Vînd urgent Opel 20 S, fabricație 1985, diesel, preț convenabil, telefon 13561. (86971) ● Cumpăr goblen după picturi celebre, telefon 934/15191, după ora 15. (86893) ● Cumpăr apartament 3-4 camere, central, plus garaj, telefon 31778. (86894) ● Ofer CEC autoturism posibilitate de ridicare imediată Șagu nr. 561, județul Arad, telefon 178. (86591) ● Vînd pian, bibliotecă, str. Șincai nr. 5 telefon 13019. (86607) ● Vînd ARO 240 diesel, Tîrnova nr. 90. (86610) ● Vînd M 461 diesel stare bună, Nadăș nr. 289, comuna Taut, județul Arad. Cantorul. (86611) ● Cumpăr casă (apartament) central, 3 camere, dependințe, telefon 19614, orele 17-21. (86630) ● Vînd casă Moneasa nr. 298 cu 4 camere pe Delani. (86631)

SCHIMBURI DE LOCUINȚE

● Schimb locuința mea de stat din Tîrgu Mureș, compusă din trei camere cu una similară din Arad. Informații, la telefon 48025. (86589) ● Schimb la înțelegere apartament proprietate de stat, cu gaz, două camere, etajul I, cu 3 4 camere etajul I cu gaz, bloc 36, scara B, ap. 4 Alfa. (86636) ● Schimb autoturism Dacia 1300 cu un local de prăvălie, în centru, sau o cameră în curte, telefon 34038. (86641) ● Schimb apartament de stat, două camere, gaze, zona Vlaicu, cu similar sau 3 camere, telefon 42242, sau 45194. (86659) ● Schimb apartament trei camere, proprietate de stat, Timișoara, cu similar sau casă în Arad. Informații după ora 17 Timișoara, telefon 26398 Arad, telefon 33161. (86901) ● Schimb casă particulară Timișoara cu similar Arad. Informații, telefon 38764 (86169) ● Schimb casă particulară, grădină, cu apartament bloc, două camere decomandate, etajul I, zonă centrală, gaz, str. E. Potier 59/a, orele 14-18, exclus duminica. (86744)

DIVERSE

● Familie tînără, caută pentru îngrijire bătrîni, contra casă. Telefon 64889. (1) ● Caut urgent ajutor menaj, telefon 61452. (5) ● În vederea organizării întîlnirii de 10 ani, absolvenții Liceului Agroindustrial Lipova, promoția veterinară 1980, sînt rugați să ne scrie pe adresa Fiștea Doru, comuna Comoriște nr. 42, județul Caraș Severin. Vă rog adresele. (86910) ● Căutăm femeie ajutor menaj zilnic, telefon 19157, între orele 18-21. (86897) ● Închiriem videocasete muzică, desene animate, filme diverse, B-dul V. Milea nr. 3, ap. 4, telefon 35679 între orele 16-20, după ora 20. Informații la telefon 44782 sau 64893. (86906) ● Pierdut cîine lup, 7 luni, în dimineața de 18 martie în zona Romanilor (pod Aradul Nou). Găsitorului ofer recompensă 2000 lei, telefon 17830, între orele 15-17. (86909) ● **Caut profesoară serioasă pentru predare intensivă limba germană, telefon 64546.** (86898).

DECESE

Cu adîncă durere în suflet, anunțăm încetarea din viață, după o scurtă și grea suferință, a celui care a fost fiu, soț, tată, frate și cumnat, NEGOESCU IORDACHE-IONEL. Înmormîntarea va avea loc miercuri, 28 martie 1990 de la capela cimitirului Eternitatea. Familia îndoliată. (1)

Cu durere și tristețe anunțăm trecerea în eternitate a celei care a fost soție, mamă, bunică, BUTAȘ MARIOARA, în vîrstă de 62 ani. Familiile îndoliate Butaș și Cazan. (86896)

Cu adîncă durere anunțăm încetarea din viață, după o scurtă suferință, a celui care a fost ING. VASILE ONUFRIICIUC, soț, tată și bunic. Înmormîntarea miercuri, 28 martie, ora 16, în Lipova. Nu îl vom uita niciodată. Familia îndoliată. (1)

Cu adîncă durere în inimi anunțăm decesul după o lungă suferință, a scumpei noastre soție, mamă și bunică, CSANYI OLGA. Înmormîntarea are loc în 27 martie, ora 15,30, de la capela cimitirului „Eternitatea". Familia îndoliată. (86948)

CONDOLEANȚE, ANUNȚURI DE FAMILIE

Familia îndoliată mulțumește rudelor și vecinilor din Micălaca, blocul 255, care l-au condus pe ultimul drum pe neuitatul Nagy Gheorghe. (4)

Sincere condoleanțe familiei Komisar din partea familiei Brandais din Păuliș, celui care a fost prieten de familie și antrenor la UTA-copii, Komisar Victor. Nu te vom uita niciodată. (3)

Colectivul Grădiniței PP Nr. 1 Arad este alături de familia Csanyi Karol în marea durere pricinuită de moartea mamei dragi. (86934)

Asociația de locatari, bloc 236 Micălaca este alături de domnul Andriczuk Emil în greaua durere pricinuită de moartea fulgerătoare a soției. Sincere condoleanțe. (86939)

Clasa a VIII-a A de la Școala generală nr. 4 sînt alături de diriginta Hauptman Maria în durerea pricinuită de moartea mamei sale. (86947)

Pios omagiu, tristă amintire închinate celei ce a fost adorata noastră nașă, POPON MARIOARA. Finii familia Iancu Traian. (86492)

Mulțumim tuturor celor care prin prezență și flori au fost alături de noi în clipele grele pricinuite de pierderea scumpului nostru NEGOESCU DUMITRU. Familia îndoliată. (86870)

Pios omagiu, duioase amintiri flori și multe lacrimi la 3 ani de la dureroasa despărțire de bunul meu soț MARCHIEVICI CONSTANTIN. Familia îndurerată. (86900)

Mulțumim rudelor, prietenilor, cuoștințelor, tuturor celor care au fost alături de noi în clipele grele pricinuite de pierderea scumpei noastre fiice, mame, surori, mătuși, IORGOVITS ELISABETA. Familia îndoliată. (86895)

Colectivul Clubului Sportiv UTA regretă profund dispariția tragică a colegului VICTOR COMISAR, fost jucător și antrenor ani de zile în cadrul clubului, suflet blînd și generos. Transmitem pe această cale sincere condoleanțe familiei. (86912)

Cu profundă durere regretăm moartea celui care a fost prieten și rudenie, Joji Kiss. Familiile Jurcoi, Ardelean, Lupei. (86925)

Dumnezeu l-a iubit prea mult pe SAVU CAMENIȚĂ și l-a luat de la noi. Mulțumim tuturor celor prezenți la înmormîntare, participînd la durerea noastră. Să-i fie somnul dulce. Familia CAMENIȚĂ. (86928)

Locatarii blocului 13 din str. Miron Costin sînt alături de domnul Sumălan Ioan în durerea pricinuită de moartea tatălui său. (86960)

REDACȚIA ȘI ADMINISTRAȚIA: Arad. Bulevardul Revoluției nr. 81. Telefoanei secretariat 13302, administrația și publicitate 19404. Redactor șef: DUMITRU TOMA.

Adevărul

Cotidian independent al județului Arad

ANUL II | Nr. 80 | Miercuri, 28 martie 1990 | 4 pagini — 1 leu

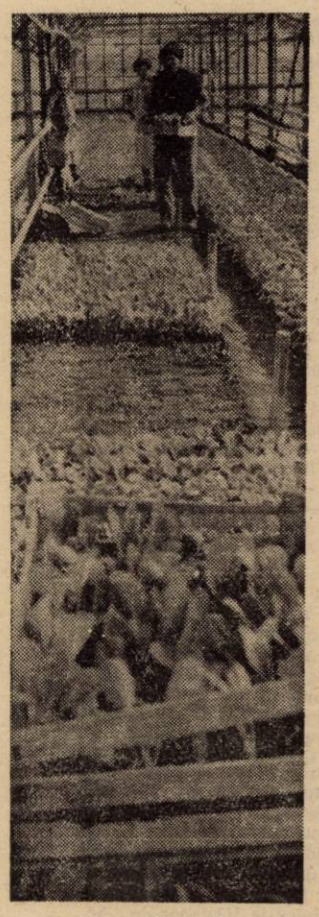

Pregătirea răsadurilor, o lucrare de actualitate pentru toți cultivatorii de legume.

Foto: M. CANCIU

DECLARAȚIE

Comitetul de coordonare al Uniunii Democratice a Slovacilor și Cehilor din România, întrunit în ședința plenară în data de 24 martie 1990 la Timișoara declară următoarele:

Cetățenii minorităților slovacă și cehă din România au luat act cu mare îngrijorare și neliniște de gravele tulburări din Tîrgu Mureș. Convinși că acestea cauzează instabilitate social-economică și politică în țară, creînd confuzii și stări de tensiune nedorite între populația română și cea aparținînd minorităților naționale, solicităm de la organele competente luarea unor măsuri ferme pentru ca acestea să nu se mai repete ,cît și anchetarea cauzelor gravelor incidente petrecute, informarea obiectivă a opiniei publice și pedepsirea celor vinovați.

Noi, slovacii și cehii din România, sîntem hotărîți ca și pe viitor să slujim interesele patriei noastre comune și libere în care fiecare cetățean să se simtă acasă, cu drepturi și obligații egale.

În numele Comitetului de coordonare al U.D.S.C.R.,
ONDREJ STEFANKO

Primăvara electorală (I)

„Drumul de o mie de leghe începe cu un pas" (proverb)

Am făcut un PAS. Un PAS uriaș, hotărîtor pentru istoria României. Să nu uităm, l-am plătit cu jertfe de sînge.

Ne-am oprit? Așteptăm? Meditățm? Ce ne-a frînt elanul? Preocupările legate de trecut sau faptul că nu știm cum trebuie să privim spre viitor? Avem o șansă incomensurabilă dacă ne va preocupa viitorul, dacă vom ști să alegem calea. Înțelepciunea românească spune: „MĂSOARĂ DE DOUĂ ORI ȘI TAIE ODATĂ" și îmi permit să completez: „DAR TAIE"! Se apropie 20 mai. Sîntem în plină campanie electorală dar, opțiunea se lasă așteptată din partea multora dintre noi. Partidele sînt încă privite cu teamă, sînt chiar ignorate, ocolite. Vina este reciprocă, cauzele multiple. P.N.L. vă prezintă un set de acțiuni care prefigurează drumul propus întregului popor spre România de mîine:

1. POLITICA GENERALĂ.

A. Instaurarea democrației în România.

a) Elaborarea unei noi Constituții, ținînd seama în primul rînd de valoroasele tradiții românești, de libertate și toleranță; b) Refacerea structurilor statului sub forma unui sistem parlamentar bazat pe votul liber, universal și secret; c) Instaurarea unui sistem politic multipartid și separarea puterilor în stat; d) Sprijinirea refacerii unei armate puternice și apolitice ca o garanție a asigurării independenței și suveranității țării; e) Garantarea libertăților religioase.

B. Crearea cadrului necesar pentru manifestarea liberei inițiative. a) Garantarea fără discriminări a dreptului la opinie, asociere și deplină egalitate în fața legii; b) Garantarea liberei circulații a ideilor și persoanelor; c) Garantarea inviolabilității persoanei, domiciliul și proprietății; d) Garantarea libertății presei, radioului și televiziunii; e) Respectarea drepturilor tuturor minorităților și recunoașterea personalității lor culturale.

2. POLITICA ECONOMICĂ.

A. Generală.

a) Ocuparea în întregime a forței de muncă din țară; ridicarea permanentă a pregătirii personalului muncitor, inclusiv prin specializări în străinătate; asigurarea unui nivel de salarizare cît mai apropiat de țările dezvoltate economic care să permită un nivel ridicat de trai și civilizație; b) Descătușarea mecanismelor de piață liberă prin renunțarea la planificarea centralizată; privatizarea treptată a întreprinderilor, începînd cu întreprinderile mici, cu serviciile și comerțul; c) Încurajarea inițiativei particulare în toate sectoarele economiei naționale și creșterea treptată a ponderii sectorului particular pentru a diminua ineficiența întreprinderilor de stat; d) Extinderea cooperării cu parteneri din alte țări, în paralel cu adoptarea de măsuri care să asigure apărarea deplină a patrimoniului național; e) Dezvoltarea unui sistem financiar bancar adecvat care să stimuleze creșterea eficienței în economie; f) Promovarea metodelor moderne de conducere; asigurarea competențelor pe baza îmbinării interesului personal cu cel social; g) Stimularea concurenței și reducerea treptată a rolului statului în economie.

Președintele Filialei județene Arad al P.N.L.
ing. ROMEO POPA

Maiestatea poporului (II)

Sînt cerințe drepte, pentru că numai prin rațiune se ajunge la adevărata libertate, la respectul față de semenul său. Dovada elocventă că aceste trăsături morale nu sînt utopice, că nu au fost formulate de un fariseu, constă în comportarea și ținuta morală a marelui gînditor. A participat cu vitejie la trei campanii în războiul peloponeziac, nu s-a îmbogățit și a dus o viață modestă, s-a făcut respectat de contemporani și s-a ridicat împotriva nedreptății, pentru că pornea de la ideea că dreptatea se înfăptuiește cînd fiecare își face datoria spre binele comunității. Sînt lucruri de o acută actualitate, sînt lucruri și cerințe de bun simț mai ales într-o societate ca a noastră care poartă povara unei moșteniri de patimi aprinse, de ambiții deșarte, de orgolii nemăsurate, de cupiditate și necinste perpetuate prin ceea ce unii numesc lichelism, oprtunism sau pur și simplu lipsă de măsură și respect pentru propria persoană și deci pentru semenii tăi.

D. Z. CERNA

(Cont. în pag. a III-a)

După cum arată, pășunile ale cui sînt? (I)

Reporter în actualitate

Cu sprijinul domnilor ing. Simion Cipu, director și econ. Ioan Lile, contabil șef la Întreprinderea județeană pentru îmbunătățirea și exploatarea pajiștilor Arad, precum și cu sprijinul altor lucrători (muncitori și specialiști) de la nivelul mai multor ferme din județ ale întreprinderii, supunem atenției cîteva probleme, foarte stringente și actuale, legate de soarta pajiștilor principalul izvor, principala sursă de mîncare ieftină — iarba — pentru animale. Și o facem pentru că se știe că încă de pe acum situația furajelor în multe locuri este îngrijorătoare vizavi de buna hrănire a animalelor de care (și de produsele cărora) avem atîta nevoie. Asta pe de-o parte, iar pe de alta pentru că știm că iarba de pe pășune se poate produce în cantități suficiente și la noi în județ, dacă se respectă întocmai toate regulile privind întreținerea și exploatarea cu adevărat rațională și judicioasă a fondului de pajiști existent.

Pornind de la aceste considerente să reținem, mai întîi

O PRECIZARE...

... pe care dacă pînă acum interlocutorii noștri n-au fost lăsați, printre multe altele, s-o facă, o fac de această dată, și anume: „Însăși titulatura întreprinderii nu este corectă pentru că noi, întreprinderea, nu exploatăm pajiștile, ci doar coordonăm, pe baze științifice, această activitate fără a fi proprietarii suprafețelor cu pajiști. **Noi producem pe terenurile arabile proprii ale întreprinderii — material semincer destinat tuturor deținătorilor de pajiști și executăm lucrări de îmbunătățire a pajiștilor în complex pe pășunile comunale".**

Pe cele 3 200 ha proprii ale întreprinderii nu se poate însă produce — așa după cum am aflat — material semincer pentru pășuni la nivelul necesarului județului pentru că suprafața amintită cuprinde, în mare parte ,terenuri slab productive, situate în zone de deal și-n foste pășuni care au fost desțelenite și trecute la arabil. **Se impune, deci, schimbarea opticii față de întreprinderea noastră în sensul de a i se asigura, de către organele centrale și județene, suprafețe arabile apte pentru producerea unor cantități mari de semințe de plante furajere,** suprafețe dispuse și în terenuri de șes, cu fertilitate naturală ridicată, cu posibilități de irigare și alte cerințe (inclusiv aceea că dacă este nevoie de semințe

CONSTANTIN SIMION

(Cont. în pag. a III-a)

La restaurantul „Zărandul"

O certă reușită culinară

Expoziția de preparate culinare deschisă ieri de una din unitățile Complexului comercial „Tineretului", restaurantul „Zărandul", s-a bucurat, după cum am putut vedea „la fața locului" de o apreciere unanimă.

„Este prima expoziție de acest fel deschisă după... opt ani — îmi spune șeful complexului, domnul Pascu Contraș. De acum înainte am dori să organizăm în fiecare lună asemenea expoziții". Ce a cuprins ea? Preparate de carne — de pasăre, porc, vită, vînat, purcel de lapte, miel — și pește, preparate de carmangerie, deserturi de bucătărie și alte dulciuri. La realizarea ei și-au dovedit priceperea cei doi șefi ai restaurantului „Zărandul" Petru Tarcea și Ioan David cît și bucătarii șefi Toader Roșca, Gavril Bibart, carmangerul Bujor Giura, șefa laboratorului de cofetărie Aurelia Ciucuriță.

Succesul expoziției a fost „garantat" prin folosirea vechilor și recunoscutelor rețete ale bucătăriei noastre tradiționale.

Legumele au fost excluse din ... meniu, nu pentru că n-ar fi bune, dar, după o atît de îndelungată folosire în „alimentația rațională", să recunoaștem că facem alergie doar auzindu-le numele. Numai salata verde a fost prezentă... și aceea ca „ornament".

Deci, o certă reușită culinară, pe care am dori-o multiplicată și la alte unități de profil.

CRISTINA ALECU

Prezența lui G. Călinescu

S-au împlinit în această lună două zeci și cinci de ani de la stingerea din viață a lui G. Călinescu, personalitate complexă a culturii și literaturii române ce s-a remarcat deopotrivă ca un remarcabil critic, istoric literar, romancier, poet, dramaturg, dar și neuitat profesor care a rămas pentru totdeauna în inimile și conștiințele celor ce i-au fost studenți. Evident, pentru a evoca personalitatea unui asemenea om de cultură și scriitor, autentic om universal și tip național, încadrabil într-o serie de personalități ilustre ca D. Cantemir, I. Heliade Rădulescu, B. P. Hașdeu, N. Iorga, nu este deloc ușor întrucît G. Călinescu își valorifică infinitele-i resurse în mai toate domeniile literaturii, într-un mod care-i aparține în exclusivitate. La baza sistemului său estetic stau ideile lui Croce și ale psihologiei formei. Pentru G. Călinescu existența estetică a operei presupune actul creației reductibil la noțiunea inefabilă de talent. Ideea de obiectivitate este inutilă în istoria literară, ca și în literatura propriu-zisă, în măsura în care orice act de creație este individual. Un fapt istoric există numai ca element integrabil într-o structură care este o ipoteză, o interpretare. Metoda care aduce la formularea interpretării conține ideea de valoare, legată de perspectiva asupra obiectului analizat, analiza constituind-o descoperirea structurii intime, de fapt o descoperire a celui ce analizează. Rostul istoriei literare nu e acela de a cerceta obiectiv probleme impuse din afara spiritului nostru, ci de a crea puncte

însemnări

de vedere din care să iasă structuri acceptabile. Între critică și creație nu există deosebiri de esență, ci de proces. Una pornește din exterior pentru a reactualiza „apetiția" creatoare. Cealaltă purcede din interior spre a-și găsi materia. Simțul critic e „actul creator eșuat", răsfrînt în conștiință înainte de-a ajunge la periferie ca sentiment artistic. În schimb istoricului i se cere să stabilească valori, să aibă vocație ,pricepere tehnică, însușiri virtuale de creator și „ralarea" a cît mai multe genuri, sinceritate, pregătire multilaterală (și în special filosofică), cunoașterea literaturii universale. **„Principile de estetică"** (1939), extrem de moderne și azi, au fost elaborate aproape simultan cu monumentala sa lucrare **„Istoria literaturii române de la origini pînă în prezent"** (1941) — apărută într-un tom masiv de aproape o mie de pagini **în quarto**, care a devenit îndată un eveniment cultural național

Un alt domeniu în care literatura română îi datorează mult lui G. Călinescu este cel al romanului. Acesta ne-a lăsat moștenire romane importante, cum sînt **„Cartea nunții"** (1933), **„Enigma Otiliei** (1938), **„Bietul Ioanide"** (1955), **„Scrinul negru"** (1960) pe care iubitorii de beletristică le citesc cu interes și plăcere. De asemenea, nu i-au rămas indiferente nici alte genuri literare, între care amintim poezia, dramaturgia și impresiile de călătorie, ca să nu mai vorbim de publicistică, domeniu în care s-a dovedit un creator operativ de miniaturi (cronici, recenzii, articole politice, eseuri, note) publicate de-a lungul întregii sale activități în rubrici constante (din diverse ziare și reviste), cele mai cunoscute fiind „Cronica mizantropului" și „Cronica optimistului", de unde poate și judecarea lumii cu tristețile mizantropului și cu elanurile optimistului, cu scepticism și cu înflăcărare, cu indignarea refuzului și cu bucuria receptării imediate — ca o autentică oglindă a sufletului său sensibil, într-un sector atît de răscolitor cum este acesta al nostru.

EMIL ȘIMĂNDAN

Actualitatea cotidiană

• Pe adresa Bibliotecii județene Arad a sosit, recent, o donație de aproximativ 600 cărți din partea bibliotecii din Toulouse (Franța). Cărțile, aparținînd în marea lor majoritate genurilor literatură beletristică și literatura pentru copii, vor sta la dispoziția cititorilor, prin secția împrumut, începînd cu data de 6 mai a.c., dată cînd se finalizează inventarul fondului de carte existent în instituția arădeană.

• Palatul copiilor din Arad adresează elevilor din ciclurile de învățămînt primar, gimnazial și liceal, invitația de a-și cultiva pasiunile, aptitudinile și talentele prin frecventarea cercurilor tehnico-științifice, tehnico-aplicative și cultural-artistice preferate. Pentru petrecerea cît mai plăcută a timpului liber al elevilor, pe lîngă activitatea celor 21 cercuri existente, la Palatul copiilor se organizează în fiecare sîmbătă, între orele 15—19, discotecă și jocuri cultural-distractive.

• În zilele de 23—24 martie a.c., 13 elevi din claseele IX—XI din unele licee arădene, cîștigătorii fazei județene a concursului de fizică din acest an, au participat la un concurs de specialitate organizat în județul Békés din Ungaria. Tinerii arădeni s-au distins în mod deosebit și în această competiție, obținînd numeroase premii și mențiuni. Astfel, pe primele locuri s-au situat Lucian Crașovan, Barothy Istvan, Călin Vrabie, Cristian Gavrilă (Liceul „Ioan Slavici" Arad) și Valer Zetoka (Liceul „George Coșbuc" Nădlac) — premiul I; Adrian Palcu (Liceul „Ioan Slavici" Arad) și Pasca Szilard (Liceul Ineu) — premiul II; Daniel Nösner, Valentin Moise și Paytek Lajos (Liceul „Ioan Slavici" Arad) — premiul III.

• Teatrul de stat Arad, prezintă joi, 29 martie a.c., ora 19, spectacolul cu piesa „Se caută un mincinos" de D. Psatas, iar duminică, 1 aprilie a.c., ora 19, piesa „Comedia erorilor" de W. Shakespeare.

• Cercul cultural „Ioan Russu Șirianu" organizează vineri, 30 martie a.c. ,ora 16.30, în sala Universității cultural-științifice din Bulevardul Revoluției nr. 78, un colocviu medical avînd ca temă: „Cardiopatiile ischemice". Prezintă dr. Gheorghe Simu, medic primar.

• Oficiul județean de turism Arad informează iubitorii de excursii peste hotare că în perioada imediat următoare organizează o excursie în U.R.S.S. în zilele de 17—30 aprilie a.c., pe ruta Soci, transport cu trenul, cost informativ 6 500 lei. În Ungaria se organizează excursii la Szeged în zilele de 4—5, 10—11, 19—20 și 25—26 ale lunii aprilie la prețul de 360 lei și la Kecskemet în zilele de 16—17 și 23—24 ale lunii viitoare, la prețul de 395 lei. Transportul se face cu autocarul, în prețul excursiei fiind inclusă cazarea și masă în orașul Nădlac. Informații suplimentare la sediul O.J.T. Arad, B-dul Revoluției nr. 72, telefon 37276 sau 37279.

Intrați în normal, domnilor!

Sîntem de acord cu autofinanțarea cluburilor. Sîntem de acord ca pe lîngă biletul de intrare la meci să se vîndă și materiale de propagandă. Dar, ne găsim la trei luni după revoluție și organizatorii partidei Vagonul—UTA, prin foaia volantă anexă la bilet, îndeamnă pe tineri și tinere să participe la competiția ceaușistă de mare amploare „Daciada", ca să nu mai vorbim că ne oferă și programul turului diviziei B, seria a III-a — ediția 1989—1990, adică al jocurilor desfășurate toamna trecută. Sau domnilor de la Vagonul le-a stat ceasul, sau cred că pot să vîndă publicului orice!

Mai mult respect pentru public, domnilor!

MIRCEA ȚIȘCA

televiziune

Miercuri, 28 martie

10,00 Actualități; 10,15 Teleșcoală; 11,20 Teatru TV (reluare) „Richard al II-lea de W. Shakespeare; 13,50 Tribuna electorală; 14,10 Actualități; 15,30 Muzică populară; 15,50 Notați în agenda dumneavoastră; 16,10 Limba germană (reluare); 16,35 Panoramic economic; 17,05 Limba noastră; 17,35 Videodiscoteca; 18,10 Tribuna electorală; 19,10 Desene animate; 19,30 Actualități; 20,00 Semnal; 20,15 Poetul și cetatea: Nichita Stănescu; 20,45 Telecinemateca: „Noaptea sfîntului Lorenzo" (film italian); 22,30 Tribuna electorală; 22,50 Actualități.

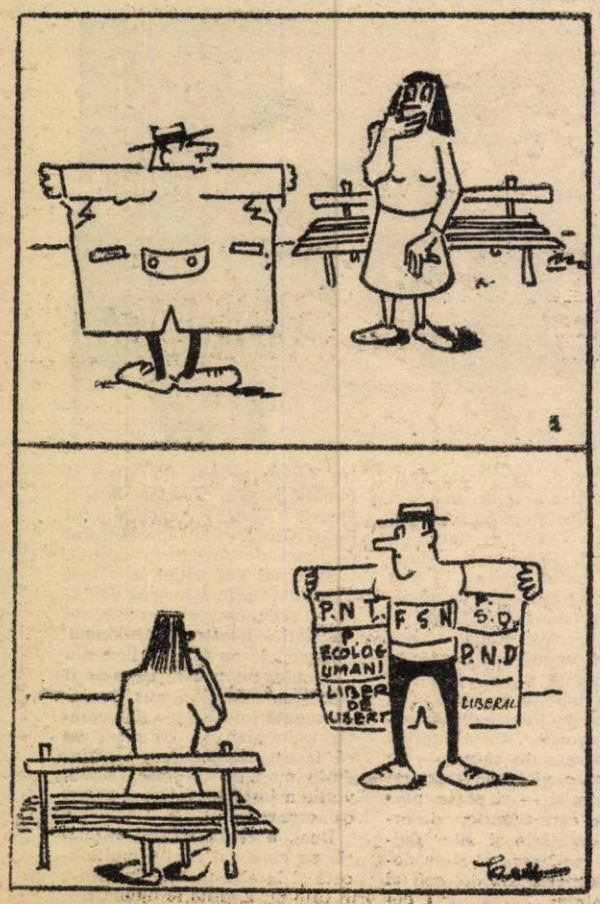

Caricatură de Ioan Ketti Groza.

Din colțul peluzei: Machiavelismul în sport

Sportul se constituie, în ultimă instanță, într-o superbă și continuă tentativă a omului spre autodepășire. Perfecționîndu-și calitățile native și folosindu-le în scopul împlinirii personalității sale, sportivul este expresia unei atitudini față de viață. A unei atitudini plină de moralitate, în care respectul pentru sine se regăsește în respectul față de „adversar" și în onestitatea angajării în întrecere. Ei bine, ceea ce ne-am obișnuit să numim un derby local — întîlnirea, în campionat, a două echipe arădene — n-a avut, duminică, nimic comun cu ideea de sport, fiindcă Vagonul și UTA ne-au oferit cea mai urîtă față de machiavelismului sportiv.

Pentru a fi onești cu cititorul, trebuie să spunem că explicația acestei comportări reprobabile a jucătorilor celor două echipe trebuie căutată în meciul din tur, în care, susțin cei de la Vagonul, s-a jucat „la pace" și „oaspeții" de atunci au fost mai cuminți decît se cuvenea. La urma urmei, nimic neobișnuit într-o lume a sportului roasă de vicii și necinste. Ce mai conta una în plus? Cum se poate presupune, acum se aștepta inversarea scenariului. Dar UTA a spus „Nu!" și spiritele s-au agitat: alb-albaștrii (îmbrăcați, nu se știe de ce, cu tricouri... galbene) au început tare, chiar prea tare; textilistul Nagy a cedat la prima încercrae și a comis un gest necugetat, lovind adversarul fără minge și primind, pe drept, cartonașul roșu; numeroasele faulturi și obstrucții, protestele și injuriile aveau să aducă în teren încă opt cartonașe galbene și trei eliminări, iar disputele dintre jucători au transmis starea de nervozitate pe „băncile tehnice" și de aici în tribune; arbitrul Radu Petrescu a scăpat complet jocul din mînă, iar o parte a publicului a înțeles să-l sancționeze, după cele 90 de minute de joc, întorcînd mașina, cu care acesta s-a depalsat la Arad, cu roțile în sus.

Într-un cuvînt, partida n-a avut nimic din ceea ce așteptau suporterii ambelor echipe, și asta pentru că jucătorii au intrat în teren văzînd roșu în fața ochilor. Atîțați de cine? Și pentru ce? Oare nu se înțelege că a venit vremea disputelor sportive, în care nici UTA să nu mai cîștige fără luptă dreaptă și nici cealaltă echipă arădeană să nu aștepte îngăduință sau milă? Lăsați domnilor conducători, antrenori și jucători cîmp liber cinstei și măiestriei sportive, învățați să cîștigați dar să și pierdeți, fiindcă numai așa veți primi și cunoaște respectul celor ce vă înconjoară și numai așa, prin luptă dreaptă, veți fi competitivi și, poate, veți readuce Aradului bucuria jocurilor de „A". Singura cale spre succes este cea a muncii dusă pînă la sacrificiu și a respectului față de valorile morale.

Vrem să credem că UTA și Vagonul, regretînd cele întîmplate, își vor da mîna din dorința comună de a reabilita noțiunile de sport și sportivitate.

TRISTAN MIHUȚA

Divizia C

Rezultatele etapei: Chimia Tășnad — Dacia Orăștie 1-1, **CFR Simeria — Motorul Arad 0-1**, Mecanica Orăștie — Aurul Brad 1-0, **Unirea Tomnatic — Strungul Chișineu Criș 5-0**, Oțelul or. dr. P. Groza — Înfrățirea Oradea 2-0, **Gloria Beiuș — Șoimii Lipova 2-0**, Voința Oradea — Unirea Sînnicolau Mare 1-1, **Petrolul Arad — Minerul or. dr. P. Groza 2-0.**

CLASAMENTUL

D. Orăștie	18	10	5	3	42-16	25
Înfrățirea	18	10	1	7	32-20	21
U. Sînnic. M.	18	9	3	6	32-20	21
Oțelul or. dr. P. Gr.	18	9	2	7	35-31	20
Motorul	18	9	2	7	27-24	20
Aurul Brad	18	9	1	8	26-19	19
Str. Ch. Criș	18	8	3	7	30-29	19
Ch. Tășnad	18	9	1	8	24-32	19
M. Orăștie	18	9	0	9	31-16	18
Petrolul	18	9	0	9	31-39	18
Minerul or. dr. P. Gr.	18	7	3	8	16-19	17
Ș. Lipova	18	8	1	9	25-38	17
CFR Simeria	18	7	2	9	19-29	16
U. Tomnatic	18	7	1	10	30-38	15
V. Oradea	18	6	2	10	26-31	14
Gl. Beiuș	18	4	1	13	16-41	9

Etapa următoare: Strungul Chișineu Criș — Mecanica Orăștie, Aurul Brad — Petrolul Arad, Minerul or. dr. P. Groza — CFR Simeria, **Motorul Arad — Chimia Tășnad,** Dacia Orăștie — Voința Oradea, Unirea Sînnicolau Mare — Gloria Beiuș, **Șoimii Lipova — Oțelul or. dr. P. Groza, Înfrățirea Oradea — Unirea Tomnatic.**

HANDBAL

Joi, 29 martie, ora 17, la Sala polivalentă are loc meciul din cadrul diviziei A: Strungul Arad — Universitatea Cluj. În deschidere, de la ora 15, meci de juniori: C.S.Ș. Arad — C.S.Ș. Timișoara.

Campionatul județean „Onoare"

Rezultatele etapei: Dorobanți — Sebiș 3-0, Vînători — Nădlac 1-0, Curtici — ISD Olimpia 3-2, Vinga — Gl. Victoria Ineu 1-0, Hălmagiu — Pîncota 4-1, Zădăreni — Pecica 1-0, Metalul Ineu — Gloria Arad 1-1, Pielarul — CFR Arad 1-3, Beliu — Șofronea 0-4, Felnac — Macea 2-0.

CLASAMENTUL

CFR Arad	23	15	5	3	57-15	35
Pecica	23	14	4	5	48-23	32
Pielarul	23	12	3	8	47-19	27
Gloria Arad	23	12	3	8	34-29	27
Vinga	23	10	6	7	24-24	26
Olimpia ISD	23	11	3	9	41-30	25
Nădlac	23	11	3	9	33-28	25
Zădăreni	23	11	3	9	37-46	25
Felnac	23	11	2	10	34-23	24
Vînători	23	10	2	11	36-37	22
Dorobanți	23	9	4	10	23-29	22
Pîncota	23	9	4	10	26-38	22
Metalul Ineu	23	8	6	9	29-42	22
Hălmagiu	23	9	3	11	39-41	21
Șofronea	23	10	0	13	57-47	20
Gl. Vict. Ineu	23	7	6	10	27-37	20
Sebiș	23	8	3	12	38-50	19
Curtici	23	6	5	2	31-49	17
Macea	23	6	3	14	24-41	15
Beliu	23	6	3	15	27-62	14

Cu gîndul, la Basarabia...

„Basarabia,
Cuvînt cu patru a,
Ca o biserică

Cu patru turle albe", e patria poetului basarabean Teodor Plop, fost avocat în Hotin, cunoscut în literatură sub pseudonimul Tudor Plop-Ulmanu. (v. G. Călinescu, Istoria literaturii române, Compendiu, Editura pentru Literatură, 1963, p. 382).

La 2 decembrie 1917, în baza dreptului la autodeterminare, Basarabia s-a declarat Republică Democratică Moldovenească, în cadul Republicii Federative Democratice Ruseşti, ca părtaş cu aceleaşi drepturi, iar la 8 decembrie a fost format Consiliul directorial, guvernul ţării.

După încheierea tratatului de la Brest-Litovsk, pentru a se pune capăt dezordinii, violenţelor şi distrugerilor cauzate de mişcările de trupe şi prizonieri, Consiliul directorial, autorizat fiind de Sfatul ţării, a solicitat guvernului român din Iaşi să trimită la Chişinău un regiment de 1 000 de ardeleni.

În noaptea de 19 ianuarie, acest regiment a fost dezarmat de detaşamente ale Frontotdel-ului, iar un tribunal revoluţionar extraordinar, avînd preşedinte pe Levenzon, i-a reţinut pe Ion Inculeţ, preşedintele Sfatului Ţării şi Pantelimon Erhan ,preşedintele Consiliului de directori. După eliberarea acestora de gărzile naţionale ale Sfatului Ţării, în aceeaşi zi, autorităţile sovietice s-au retras.

La 24 ianuarie 1918, a fost proclamată independenţa Republicii autonome democratice moldoveneşti.

În seara zilei de 26 ianuarie 1918, a intrat în Chişinău divizia comandată de generalul Ernest Broşteanu, trimisă de guvernul român, la solicitarea Consiliului de directori.

La 27 martie 1918, Sfatul Ţării, dînd glas opiniei exprimate de masele largi populare, a adoptat hotărîrea unirii Republicii Moldoveneşti cu România, arătîndu-se că „ruptă de Rusia acum o sută şi mai bine de ani din trupul vechii Moldove, în puterea dreptului istoric şi a dreptului de neam, pe baza principiului că noroadele singure să-şi hotărască soarta lor, de azi înainte şi pentru totdeauna se unească cu mama sa România".

Hotărîrea de unire a fost adoptată cu 86 de voturi pentru (68,8%), 3 voturi contra (2,4%) şi 26 abţineri (28,8%), 13 deputaţi au lipsit. Primul ministru al României, Alexandru Marghiloman, invitat la Chişinău, în numele guvernului român, a luat act de această hotărîre şi a primit-o.

Unirea Basarabiei a fost salutată în întruniri organizate în multe oraşe din ţară, printre care şi Aradul şi Lugojul şi Timişoara.

După 22 de ani, prin nota din 26 iunie 1940, Guvernul sovietic i-a impus guvernului român înapoierea Basarabiei. Pentru a evita gravele urmări ce le-ar fi avut recurgerea la forţă şi declanşarea ostilităţilor în această parte a Europei, prin nota din 28 iunie 1940, guvernul român s-a văzut silit să accepte această pretenţie nedreaptă.

Au urmat ani lungi şi grei de teroare staliniştо-brejnievistă, cu închisori, lagăre şi deportări în Siberia şi cu aducerea de străini, din îndepărtate republici unionale, în scopul deznaţionalizării moldovenilor băştinaşi, dintre Prut şi Nistru.

Suflul nou, de restructurare, adus de preşedintele Gorbaciov, le-a deschis însă drumul spre libertate, limbă de stat, scriere cu grafie latină, cultură şi literatură, în plină dezvoltare.

Din cel mai de vest colţ al ţării, gîndurile ne poartă la moldovenii dintre Prut şi Nistru, cărora le dorim împlinirea tuturor năzuinţelor lor de bine!

Comitetul asociaţiei „PRO BASARABIA ŞI BUCOVINA"
Filiala Arad

Basarabia *

La margine de lume,
Venit din vremi bătrîne,
Un plai cu dulce nume,
Înălţător rămîne.
Aici o vatră sfîntă
La sînul ei ne strînge
Şi-o doină cînd se cîntă,
O lume toată plînge, plînge.
Trecută prin foc şi prin sabie,
Furată, trădată mereu,
Eşti floare de dor, Basarabie,
Eşti lacrima neamului meu.

Basarabia, Basarabia,
Frate şi soră, mamă şi tată,
Basarabia,
Basarabia, Basarabia,
Scumpă icoană în inimi purtată,
Basarabia.

Ne încălzeşte lutul,
Ne-alină două ape,
Pătimitor trecutul
Într-un oftat încape.
O iarbă-nrourată
Ascunde vechea rană,
Ni-i soarta zbuciumată,
Oricînd basarabeană.

Avem un nuc şi-i verde
Şi-n pragul casei creşte,
Cu nucul nu ne pierdem,
De moarte ne păzeşte.
La prunci sîntem cu gîndul
Şi nu dorim războaie,
Noi semănăm pămîntul
Şi aşteptăm să ploaie, să ploaie.
Trecută prin foc
Şi prin sabie,
Furată, trădată mereu,
Eşti floare de dor, Basarabie,
Eşti lacrima neamului meu.

DUMITRU MATCOVSCHI

Floare divină *

Limbă străbună,
Vorbă de-acasă,
Floare divină
În straie de mătasă,
Lung de decenii
Faţă ignorată,
Ba chiar izgonită
Din propria casă.
Mereu umilită,
Barbar reprimată,
Nu ţi-a secat vina
De apă curată.
Apig lovită,
Frîntă în două,
Azi mi te-nalţi,
Un spic în rouă.
Limbă de-acasă,
Vorbă străbună
Floare divină
În haină latină.

VLAD ZBÎRCIOG

*) Poezii publicate în revista „LITERATURĂ ŞI ARTĂ", organ al Uniunii Scriitorilor din Moldova şi al Ministerului Culturii al R.S.S. Moldoveneşti nr. 27 (2291) din 29 iunie 1989.

Maiestatea poporului

(Urmare din pag. 1)

De cînd a trăit Socrate au trecut 2 400 ani. El a căutat să împună concetăţenilor săi o asemenea conduită, considerîndu-se un trimis al providenţei, vorbind de daimonul (demonul) său, de o inspiraţie divină.

– Judecata sănătoasă, ideile la care ajunge obţinute prin revelaţii sau inducţii sînt idei moral-politice de bun simţ. Pentru noi, şi mai ales pentru cei care ne reprezintă vor trebui să devină linii de conduită. Ne demonstrăm receptivitatea la valorile perpetue ale civilizaţiei universale, descendenţa nobilă şi respectul pentru noi înşine. Este greu, nu este uşor, dar optînd pentru calea democraţiei, a libertăţii nimic nu este imposibil. Astfel cei ce s-au angajat să ne conducă, să ne reprezinte să renunţe la orice veleităţi şi practici nedemocratice să nu se mai repete ceea ce a mai fost. Mai de bun simţ este să recunoşti că nu ştii, decît să nu ştii, şi să crezi că ştii totul.

Să-i dăm dreptate lui Socrate atunci cînd afirmă că o conduită justă depinde de o gîndire justă şi numai cunoscînd binele îl poţi şi face. Indiferent de faptul că afirmă existenţa unei guvernări divine a lumii, care face ca toate lucrurile să asculte de legea supremă a binelui, noi şi numai noi putem să ne aducem contribuţia şi efectiv să lucrăm pentru armonie, conciliere, înlăturarea patimilor şi lucrarea spre naşterea democraţiei, dorită atît de mult. Mulţi au suferit pentru aceasta, mulţi au făcut sacrificiul suprem, au avut acest curaj, au fost insuflaţi de ideea divină a binelui şi dreptăţii în sens socratic. Iisus Hristos s-a sacrificat pentru mîntuirea oamenilor, pentru iertarea păcatelor, am spune noi astăzi pentru stingerea patimilor, a răzbunărilor, pentru a-i face pe oameni mai buni, mai iertători, mai înţelegători. Este un subiect al teologilor şi să-l lăsăm pe seama lor. Dar în sfîrşit, de Hristos, Socrate a făcut acelaşi lucru. Socrate a băut paharul cu cucută pentru că făcuse din drept, dreptul – bertăţii morale, unica linie de direcţie a acţiunilor sale, nu s-a abătut de la calea dreaptă şi şi-a făcut mulţi duşmani.

Aflăm de la procuratură

• Iazbinscky Ana Elena şi Kerner Rodica Elena, ambele lucrătoare comerciale la magazia I.C.R.T.I. (depozitul de pe str. Unirii), crezînd că nu le vede nimeni, au sustras, în 14 martie a.c., 11 bucăţi garnituri de pat şi 20 combinezoane, în valoare totală de 7 590 lei, pe care le-au ascuns în autoturismul primei, parcat în faţa unităţii. Totuşi, le-a văzut cineva şi a chemat Poliţia...

• Minorii Chiciorea Cătălin, 16 ani, din Măceşul de Sus, jud. Dolj şi Tănase Gabriel, 17 ani, din Deleni, jud. Iaşi, au fugit de acasă, cunoscîndu-se pe... meleagurile arădene. Unde au şi pus la cale un furt. În 19 martie, în trenul 2605 pe ruta Timişoara—Arad au pus mîna pe geaca de blugi în valoare de 3 000 lei, aparţinînd lui S.M. Dar şi Poliţia a pus mîna pe ei de urgenţă, urmînd a fi trimişi la o şcoală de reeducare.

• Şi o întîmplare cu alţi doi minori, de data aceasta autohtoni: Bugar Ştefan Vasile, de 15 ani, şi Dudan Marius Daniel, de 16 ani, ambii elevi la liceul din Miniş şi locuind în comuna Păuliş, au intrat prin efracţie în locuinţa lui Lengyel Ladislau din Păuliş de unde au sustas alimente în valoare de 7 700 lei. Fiind cercetaţi de Poliţie, s-a aflat că au dosit alimentele la un alt minor, Dragomir, tot din Păuliş, care trebuia să le vîndă. La locuinţa acestuia au fost găsite şi recuperate o parte din alimente, dar D. „s-a votalizat" între timp. Cei doi hoţi au fost arestaţi.

• De-ale... beţivilor: Duma Jenel din Arad a băut în seara zilei de 17 martie cu doi necunoscuţi. Ajungînd la un stadiu avansat de ebrietate, la propunerea unuia dintre ei, Victor, a fost de acord să asigure paza celorlalţi la sustras mărfuri dintr-un magazin. Victor şi cu al doilea necunoscut au spart geamul la unitatea nr. 2 confecţii a I.C.S.M.T.I. Arad, au intrat înăuntru şi au sustras bani din casele de marcaj şi alte bunuri. La un moment dat l-au chemat şi pe Jenel înăuntru. La sesizarea cetăţenilor din zonă, a sosit urgent un echipaj al poliţiei. Cei doi necunoscuţi apucaseră să fugă, la faţa locului fiind prins numai D.J. care nu avea nimic asupra lui. Prejudiciul constatat a fost de 17 290 lei. Din spusele lui D.J., după ce s-a dezmeticit din beţie, a reieşit că, de fapt, au spart din greşeală magazinul amintit, ei fiind în căutarea unui magazin din care să-şi procure băutură...

• După ce-au băut împreună cu litru de vodcă, Tănăsie Florica şi Meszaros Petru din Galşa, nu se ştie prin ce minune reuşid să se mai ţină pe picioare, au pus la cale şi un furt. Ştiind că Tănase Paulina de la nr. 303 e o femeie în vîrstă, iar cheia de la poartă se află într-un cui în apropiere, au descuiat şi au intrat în curte. Aici , şi-au împărţit „sarcinile": Meszaros a forţat un geam intrînd în casă, iar Tănăsie Florica a rămas afară de pază şi a primit lucrurile, unul cîte unul, adunate de prin dulapuri. Au furat astfel bunuri în valoare de aproape 3 000 lei, majoritatea fiind depozitate la locuinţa fratelui Floricăi Tănăsie. Două zile mai tîrziu, aceasta, trecînd pe lîngă locuinţa Paraschivei Paul, tot din Galşa, şi văzînd-o în grădină, a intrat în casa femei şi sustrăgînd la repezeală 250 lei. P.P. a văzut-o şi a alertat Poliţia din Şiria. Astfel s-a terminat colaborarea între M.P. şi T.F. Meszaros va fi judecat pentru furt calificat în paguba avutului personal, avînd de „recuperat" şi un rest de 297 zile închisoare de care fusese graţiat, iar Tănăsie este trimisă în judecată atît pentru complicitate la infracţiunea de furt calificat în paguba avutului personal, cît şi pentru furt calificat în paguba avutului personal.

CRISTINA ALECU

După cum arată, păşunile ale cui sînt?

(Urmare din pag. 1)

de calitate este nevoie şi de condiţii de producere a acestora pe măsură) care se subînţeleg. Dar pentru că veni vorba de schimbarea de optică, iată şi...

...O ÎNTREBARE PENTRU PRIMĂRIA JUDEŢULUI

Pe data de 12 februarie a.c., I.I.E. Pajiştilor Arad a propus şi depus la Primăria judeţului un proiect (în 3 file şi cîteva rînduri) al unei decizii cuprinzînd „măsuri pentru buna gospodărire, întreţinere şi folosire a pajiştilor din judeţul Arad", măsuri propuse în baza prevederilor art. 3 din Decretul-lege nr. 42/1990, Legii nr. 8/1971 şi art. 2—3 din Decretul-lege privind organizarea şi funcţionarea organelor locale ale administraţiei de stat. Iată că nici pînă astăzi (26 martie — n.n.) amintitul proiect de decizie n-a primit un verdict. Nu crede onor Primăria judeţului că două luni de aşteptare e, totuşi, prea mult? Da, da, o fi crescînd ea — iarba — şi fără amintita decizie (care oricum trebuie luată pe plan local în interesul soartei pajiştilor din judeţ) dar nu-i poate fi indiferent, după părerea noastră, cum (adică în ce condiţii) şi unde (adică, chiar aşa după placul fiecăruia) creşte! Căci, aşa după cum vor vedea în celelalte capitole ale anchetei noastre, problemele legate de iarba de pe păşuni nu sînt, totuşi, orice fel de... probleme.

cinematografe

DACIA: Lanţul amintirilor. Seriile I şi II. Orele: 9,30, 13, 16, 19.

STUDIO: Mircea. Seriile I şi II. Orele: 10, 13. Comoara din Valea Şerpilor. Orele: 16, 18, 20.

MUREŞUL: Fiul căpitanului Blood. Orele: 10, 12, 14, 16, 18, 20.

ARTA: Şatra. Orele: 9, 11, 13, 15, 17, 19.

PROGRESUL: Tentaţia. Orele: 15, 17, 19.

SOLIDARITATEA: Liniştită ca noaptea. Orele: 16, 18.

GRĂDIŞTE: Oricare fată iubeşte un băiat. Orele: 16, 18.

concerte

Vineri, 30 martie 1990, ora 18, orchestra Filarmonicii de stat Arad prezintă în sala Palatului cultural un concert simfonic. Dirijor: Dorin Frandeş. Solistă: Dana Borşan. În program: Felix Mendelssohn-Bortholdy — Uvertura „Hebridele"; Fr. Chopin — Concertul nr. 2 pentru pian şi orchestră; J. Brahms — Uvertura „Academica".

FILARMONICA DE STAT ARAD, vă invită în ziua de 3 aprilie 1990, orele 17 şi 19,30, în sala Palatului cultural la un CONCERT EXTRAORDINAR DE MUZICĂ UŞOARĂ susţinut de soliştii: Cătalin Crişan, Dana Bartzer, Marius Voicu, Alin Cibian, prezentator Octavian Ursulescu.

Biletele se vînd la casieria Palatului cultural, între orele 11—13; 16—19.

☆

În data de 30 martie 1990, orele 17 şi 19,30, va avea loc la Sala sporturilor spectacol concert ŞLAGĂRELE PRIMĂVERII, cu Loredana Groza, Silvia Dumitrescu şi alţii.

Bilete se găsesc zilnic la casieria sălii.

(377)

timpul probabil

Vreme închisă cu cerul acoperit. Temporar va ploua slab. Izolat cantitatea de apă poate depăşi 10 l/mp. Vînt slab la moderat din sud-est, prezentînd intensificări în sudul Banatului, cu viteze de 50 km/h.

Temp. max. 9 la 14 grade.
Temp. min. 4 la 8 grade.

(N. Dănuţ, meteorolog)

Concurs

• Filiala judeţeană Arad a Automobil Clubului Român, organizează în zilele de 7—8 aprilie 1990 un concurs de automobilism pe traseul Arad—Taut.

Înscrierile se fac la sediul Clubului din Arad ,str. 1 Decembrie 1918 nr. 2, pînă la data de 5 aprilie 1990.

Comitetul de inițiativă anunță constituirea filialei Asociației Meseriașilor și Comercianților particulari din România. Relații la telefon 11263. (86942)

Răspunsul corect la rezolvarea tuturor pașapoartelor turistice va fi comunicat în ziarele „Adevărul" și „Jelen", în data de 30 martie 1990. Vă rugăm să manifestați încredere și să așteptați acest răspuns. Birta Ghiță. (75097)

mica publicitate

ANIVERSĂRI

Cu ocazia ieșirii la pensie, a iubitului nostru Andreikovits Gaspar din Macea nr. 1381, îi dorește multă sănătate și fericire, soția Iuliana și fiul Feri. (7)

Pentru Palcu Paul Claudiu din Bocsig la împlinirea vîrstei de 4 primăveri îi dorim flori de fericire și sănătate cu tradiționalul „La mulți ani!". Tati și mami cu bunicii Adi și Didi. (86825)

VÎNZĂRI — CUMPĂRĂRI

● Vînd mașină tricotat „Veritas 360". Faleza-Sud, Bl. 20, Sc. B, Ap. 15. Zilnic după ora 17. (5) ● Vînd urgent autoturism diesel 220, cu mască mică, Zimandcuz 318, Popa Tănase. ● Vînd garsonieră, confort I îmbunătățit etajul IV, mobilă și alte bunuri casnice telefon 16631 după amiază 16-20. (86941) ● Vînd autoturism Fiat 850. Informații, str. Munteniei nr. 7. (86944) ● Vînd video sau schimb cu Dacia 500. Informații, telefon 49428, după ora 16. (86945) ● Vînd rochie mireasă, mărimea 42-44, telefon 17546. (86947) ● Cumpăr medicamente „Orgametril" sau „Endometril", telefon 23118. (86949) ● Vînd scule pantofărie, complete, telefon 69457. (86952) ● De vînzare cuptor aragaz 4 ochiuri cu butelie, cuptor electric 4 ochiuri sîrbesc, birou 2 corpuri masiv, furnir nuc cu sticlă cristal. Informații, telefon 12753; 14885 între orele 17-21. (86953) ● Vînd Skoda 1000 MB, telefon 43057. (86957) ● Vînd magnetofon Tesla B 115 și bicicletă ergonomică, telefon 39106. (86958) ● Vînd apartament 3 camere, confort I, etajul X, telefon 40141. (86962) ● Vînd apartament două camere, bloc 522 apartamentul 15, telefon 69097. (86683) ● Cumpăr albine de preferință pavilion complet, Sebiș, telefon 969/20616, între orele 16-18. (86974) ● Cumpăr apartament zona centrală. 1-3 camere, telefon 32108. (87041) ● Vînd cărucior landou și sport plus, nou, video Samsung, telecomandă 42.000 lei, dulap sculptat stare bună, canapea, bufet, pardisiu piele moale, damă 44-46 gri petrol, palton bărbătesc 46-48, alte obiecte, telefon 22143. (86426) ● Vînd hol „George", telefon 47002. (86439) ● Vînd guler și căciulă vulpe albă și obiecte de aramă, telefon 39146. (86443) ● Vînd porc gras plug prășit porumb, gunoi grajd, Ineu, Traian, str. Grigorescu 12, Giurcovici. (86445) ● Cumpăr set nou Skoda S 100, 102 sau 120, telefon 63248, între orele 17 și 20. (86446) ● Vînd Dacia 1300 din depozit, telefon 38032. (86450) ● **Cumpăr casă, singur în curte, încălzire centrală, central, garaj, telefon 34169. (86454)** ● Vînd mașină șlefuit marmură-mozaic, marcă germană, adresa Curtici, str. Horea nr. 19. Informații zilnic. (86633) ● Vînd rochie mireasă, mărimea 42-44, telefon 20031 sau 34614. (86637) ● Vînd casă și grădină str. Griviței Pîrneava. Informații, telefon 64765. (86643) ● Vînd casă cu trei camere, baie, garaj, str. Păstorului nr. 3, Micălaca. (86654) ● Vînd aragaz 4 ochiuri, lustră, două brațe, metalică, recamier, telefon 36130. (86656) ● Vînd „Chaparal" pentru diverse boli cronice, cancer și reumatism, telefon 45194 sau 42242. (86659) ● Vînd motocicletă cu ataș MZ 250, drujbă, circular de tăiat lemne, rîșniță pentru cucuruz, pompă Kama, telefon 16247. (86882). ● Vînd Dacia 1300 de culoare roșie, rulat 70.000 km în stare foarte bună. Informații la telefon 40518. (86890) ● Vînd apartament 2 camere, bucătărie, baie, anexe, str. Transilvaniei nr. 6. (86685)

SCHIMBURI DE LOCUINȚE

● Schimb apartament proprietate de stat, două camere, Timișoara, cu trei camere, Arad. Informații, Arad telefon 23624. (86752) ● Schimb apartament proprietate de stat, 2 camere, parter, Podgoria, cu garsonieră, confort I, telefon 21758, între orele 18-20. (86778) ● Schimb apartament de stat, bloc, 2 camere, cu similar exclus Micălaca și Alfa, telefon 22094. (86784).

PIERDERI

● Pierdut carnet Cooperativa de Credit Aradul Nou, pe numele Butuza Maria. Îl declar nul. (86615) ● Pierdut autorizație de căruțaș cu nr. 40, eliberată de Circumscripția Financiară Arad, pe numele Dogaru Ioan. O declar nulă. (64409)

DIVERSE

● Dau în parte grădină cu pomi fructiferi, vie și teren arabil în Barațca, str. Frunzișului nr. 659, județul Arad. Informații Arad, Calea Lipovei nr. 278. (6) ● **Comerciant particular, caut croitori pentru comandă serie și preiau pentru vînzare articole îmbrăcăminte, telefon 11092.** (86961) ● Sincere mulțumiri doamnei dr. Victoria Tetulia de la Spitalul cardiologic Ghioroc pentru munca ce a depus de aplicarea unui tratament adecvat și grijă pe care o are față de bolnavi poeta Ana Muntean, Mariana Pușcău, Florica Sîrb, Persida Ocsko, Marioara Palaghie și Elena Rus. (86720) ● **Execut traduceri și dactilografiere documentație tehnică în limba engleză, telefon 69979, după ora 16.** (86693) ● Intelectuală 41 ani, 1 copil doresc cunoștință intelectual serios, Căsuța poștală 160 Oficiul III. (86735) ● Intelectuală, 41 ani, doresc cunoștință intelectual serios, Căsuța poștală 160, Oficiul III. (86736) ● Vineri 30 martie 1990, ora 17 promoția anului 1980 a Liceului I. Slavici este invitată la sediul liceului pentru discutarea problemelor organizatorice legate de întîlnirea de 10 ani. (86861).

DECESE

Cu nemărginită durere în suflet anunțăm dispariția fulgerătoare a celui care a fost tată, soț, cumnat iubitor COMISAR VICTOR. Înmormîntarea va avea loc în 23 martie ora 14 în localitatea Anina. Familia profund îndurerată. Cumnații Burcea, Neica, Purtan cu familiile. (86985)

Cu adîncă durere anunțăm încetarea din viață după o scurtă și înfiorătoare suferință provcată de un tragic accident a scumpului nostru soț, tată, fiu, frate, cumnat, ginere și unchi KISS IOSIF, la vîrsta de 36 de ani și al patrulea an de căsătorie. Înhumarea are loc în 28 martie 1990, ora 15 la capela cimitirului catolic din Sînicolaul Mic. Familiile îndoliate Kiss și Mirza. (87001)

Cu profundă durere anunțăm decesul scumpului nostru soț tată și bunic Gruncici Ioan din Turnu. Înmormîntarea are loc la Turnu. Familia îndoliată Matei Ludovic și Gruncici. (86990)

CONDOLEANȚE, ANUNȚURI DE FAMILIE

Foștii colegi din cadrul DJPTc Arad sînt alături de familia NEGOESCU în greaua pierdere pe care a suferit-o prin decesul celui care a fost NEGOESCU IORDACHE. (86975)

Un pios omagiu și o tristă aducere aminte din partea foștilor colegi și subalterni din cadrul Serv. Administrativ al DJPTc Arad a cărui șef a fost timp de peste 20 de ani IORDACHE NEGOESCU. Sincere condoleanțe familiei. Înmormîntarea va avea loc în data de 28 martie 1990, ora 16 la cimitirul „Eternitatea". (86976)

Mariana, suflet nobil, ne doare durerea ta cauzată de moartea tragică, fulgerătoare și prea devreme a soțului tău Kiss Iosif. Colegele de muncă Biroul telex Stație CFR Arad. (86978)

Colectivul Secției ATI este alături de LENUȚA BEJAN în greaua încercare pricinuită de moartea tatălui său. (86982)

Au trecut 6 săptămîni de durere și tristețe de cînd ne-a părăsit pentru totdeauna dragul nostru maior (r) CĂLINA MOISE. Comemorarea 30 martie, ora 16 la catedrala ortodoxă. Familia. (86921)

Acum la un an retrăim cu aceași tristețe și părere de rău despărțirea de colegul nostru prof. **PANTAZESCU GHEORGHE.** Pios omagiu. Colegii de la Liceul industrial nr. 5 Arad. (86904)

Ziua de 28 martie 1989 a răpit dintre noi pe cel care a fost un soț bun și tată iubitor, ing. VĂLEAN FLOREA. Chipul lui blînd va rămîne veșnic în inimile noastre. Soția și fiul. (86333)

Elevii clasei VIII B, împreună cu dirigintele de la Școala generală nr. 22 Arad, sîntem alături de colega noastră CHIȘ FLORINA, exprimîndu-ne sincera compasiune și condoleanțe, dorindu-i curaj la moartea tragică și neașteptată a mamei sale CHIȘ MARIA. (86987)

Asociația de locatari din Bulevardul Revoluției 31 aduce un pios omagiu fostei bune locatare OANCĂ LIVIA, de 69 ani. (86996)

Cadrele didactice și elevii Școlii generale nr. 4 Arad împărtășesc durerea profesoarei Hauptmman Terezia, pricinuită de moartea mamei și transmit întreaga lor compasiune. (87018)

Sîntem alături de familia Matei Ludovic în durerea pricinuită de decesul tatălui. Familiile Matei Ștefan și Itu Nicolae. (86991)

Un gînd pios, o lacrimă pe mormîntul celui care a fost ing. Vălean Florea, la împlinirea la 28 martie a unui an de la trecerea în neființă. Nu te vom uita niciodată. Colectivul Administrativ al Secției Autoutilare IVA. (86950)

Data de 28 martie 1989 zi de tristă amintire de cînd moartea nemiloasă l-a răpit dintre noi pe cel care a fost ing. Florea Vălean. Nu-l vom uita niciodată. Familiile Farcaș. (86943)

ÎNTREPRINDEREA AGROINDUSTRIALĂ ARAD
Șoseaua Arad-Iratoșu km. 16

Angajează muncitoare necalificate pentru prelucrat membrane naturale (mațe).

Informații la sediul întreprinderii sau la telefon 41022, între orele 7-16. (401)

ÎNTREPRINDEREA CINEMATOGRAFICĂ A JUDEȚULUI ARAD
Str. Episcopiei nr. 32

Angajează de urgență:

— șef depozit la sediul ICJ (bărbat),

— absolvenți de liceu cu profil electrotehnic în vederea calificării ca proiecționiști pentru cinematografele din Lipova, Curtici, Sebiș.

Informații suplimentare la telefon 14699. (402)

ÎNTREPRINDEREA DE SPIRT ȘI DROJDIE ARAD
Calea Aurel Vlaicu nr. 275-276

Încadrează urgent:

— 2 maiștri industrie alimentară sau chimie alimentară,

— lucrători comerciali cu gestiune, bărbați, pentru gestiunile ambalaje și chimicale-carburanți-melasă,

— 1 frezor categoria 3-5,

— 2 lăcătuși mecanic mașini, instalații frigotehnice,

— 2 lăcătuși mecanic-compresoriști.

Informații suplimentare la sediul întreprinderii, telefon 44248, 43398, 43348 interior 227 și 283. (393)

DIRECȚIA JUDEȚEANĂ DE STATISTICĂ ARAD

Organizează în data de 30 MARTIE 1990 concurs pentru ocuparea unui post de economist la Biroul agricol.

Condiții de angajare:

— absolvent al Facultății de Științe Economice — specialitatea economie agrară sau vechime în muncă la unități agricole minimum 3 ani.

Se mai angajează pentru o perioadă determinată un economist absolvent al Facultății de Științe Economice — poate fi și pensionar. (403)

ÎNTREPRINDEREA ANTREPRIZĂ DE CONSTRUCȚII MONTAJ ARAD
Str. Dobrogeanu Gherea nr. 14

Pune la dispoziția unităților socialiste de stat pentru consultare listele de mijloace fixe din dotare propuse a fi casate în vederea preluării prin transfer.

Listele se găsesc la sediul unității noastre, compartimentul mecanizare, unde pot fi consultate zilnic (cu excepția zilei de sîmbătă) între orele 8-13. (392)

SELECȚIE LA FOTBAL FEMININ

Secția de fotbal de la Asociația sportivă „Strungul" Arad, organizează o acțiune de selecție la fotbal feminin, miercuri 28 martie 1990, de la ora 15,30, pe stadionul „Strungul" din Calea Aurel Vlaicu nr. 221. Participantele la selecție sînt rugate să se prezinte cu tenișși și șort. (378)

CĂMIN SPITAL BOLI CRONICE LIPOVA

Angajează:

— muncitor necalificat,

— îngrijitoare curățenie,

— contabil principal. (391)

COOPERATIVA DE CONSUM ORAȘ ARAD

Angajează gestionară la bufet incintă.

Cei interesați se vor adresa la telefon 33456 sau conducerea unității din Arad, B-dul Revoluției 50. (404)

ÎNTREPRINDEREA TEXTILĂ UTA ARAD
Str. Poetului 1/C

Încadrează:

— 2 mecanici locomotivă Diesel de manevră,

— 1 șef manevră,

— 2 manevranți. (405)

ASOCIAȚIA SPORTIVĂ „STRUNGUL" ARAD

Organizează în fiecare zi de marți și joi excursie de o zi în Ungaria.

Solicitanții trebuie să aibă pașaport.

Informații suplimentare la telefon 41207. (389)

ASOCIAȚIA LUCRATIVĂ „ARIS"

Anunță că în zilele de marți, vineri, sîmbătă și duminică, între orele 7 și 20 asigură spațiu pentru comercializarea diferitelor mărfuri, pe Calea Aurel Vlaicu, vizavi de stația PECO. Doritorii pot participa. (388)

A.E.C.S. SERE ARAD
Calea Zimandului nr. 3

Angajează muncitoare calificate și necalificate pentru a lucra în legumicultură — floricultură. (381)

REDACȚIA ȘI ADMINISTRAȚIA: Arad, Bulevardul Revoluției nr. 81. Telefoane: secretariat 13302, administrație și publicitate 19404. Redactor șef: DUMITRU TOMA.

Adevărul

Cotidian independent al județului Arad

ANUL II | Nr. 81 | Joi, 29 martie 1990 | 4 pagini — 1 leu

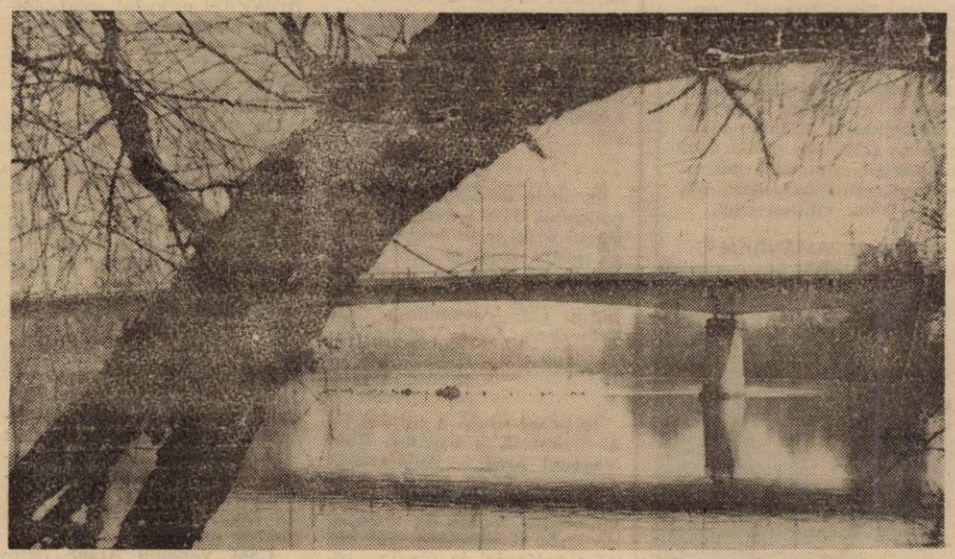

Peisaj pe Mureș. Foto: AL. MARIANUȚ

Frecvența — 50 hertzi

Ieri am fost la IRE să mă interesez care-i situația iluminatului public. Directorul întreprinderii, inginerul Caius Lăzărescu, ne-a arătat niște adrese-memorii pe care, spunea domnia sa, „le vom trimite tuturor orașelor înfrățite cu Aradul. Poate ne vor ajuta cu materiale".

Trebuie să vă spunem, stimați cititori, că iluminatul public în județul nostru este departe de ce am dori și ar trebui să fie. Dar, deocamdată, lipsește baza materială (lămpi, becuri etc.) pentru refacerea și extinderea lui. Deh, pe lîngă faptul că în țară nu avem capacitatea de producție necesară, au mai fost și greve. Am reținut însă că întreprinderea acționează pe toate căile, prin toate mijloacele pentru a procura cele necesare beneficiind de un larg sprijin, în acest sens, din partea primăriei.

Ce ne-a atras în mod deosebit atenția, cu acest prilej, a fost indicația frecvențiometrului de pe biroul directorului. Nu ne-a venit să ne credem ochilor. Am întrebat dacă nu cumva e defect instrumentul. „Nu! — ne-a răspuns inginerul C. Lăzărescu. Asta-i frecvența reală — 50 hertzi" „Cum, de unde?" „Guvernul a rezolvat problema importului de energie electrică prin sistemul interconectat CAER, în principal din URSS".

Practic, cu excepția perioadei vîrfului de seară, care poate fi rezolvată prin măsuri organizatorice, toți consumatorii — indiferent de sectorul de activitate — au la dispoziție întreaga cantitate de energie necesară, la parametrii nominali. Cu alte cuvinte în toate sectoarele activitatea se poate desfășura la întreaga capacitate. S-o folosim, deci, energia, însă chibzuit și eficient. Importul costă bani mulți.

T. PETRUȚI

După 45 de ani, o primă revistă arădeană, de cultură

Convorbire cu VASILE DAN, redactor șef al revistei „Arca"

— Domnule Vasile Dan, cred că veți fi de acord cu mine că în efervescența publicistică actuală primul element care distinge revista „Arca" de celelalte publicații nou apărute este așteptarea lungă și febrilă care a precedat apariția sa...

— Dacă din punct de vedere social-economic, Aradul a cunoscut în perioada postbelică schimbări structurale greu de contestat, din punct de vedere cultural am asistat la o anulare a formelor instituționalizate de cultură profesionistă, mai ales în literatură. Performanțele literare arădene s-au datorat unor eroice eforturi individuale, căci cadrul instituțional scriitoricesc (revista de cultură, editura, postul teritorial de radio și televiziune, asociația scriitorilor) a lipsit. Eroice au fost și încercările de a edita publicații literar-artistice independente. Toate s-au izbit de zidul indiferenței — chiar al relei voințe — culturale, grefat pe fondul amatorizării artei în România.

— Și iată că în această lună, beneficiind de prestigioase semnături literare a apărut „Arca", revistă de cultură lunară, într-un tiraj de 15000 exemplare. Ce alte ambiții are colectivul re-

LAVINIA STOICU

(Cont. în pag. a III-a)

Maiestatea poporului (III)

Dar vinovat a fost găsit de impietate (creator de noi divinități) și de corupția tineretului (înțeleasă prin idei).

Tribunalul heliaștilor l-a găsit vinovat. După legile ateniene cel aflat vinovat avea libertatea să-și fixeze pedeapsa, era vorba de felul pedepsei — amendă ori exil și să ceară în ultimă instanță poporului să i se ridice pedeapsa. Socrate a refuzat să-și fixeze o pedeapsă, pentru că astfel și-ar fi recunoscut vina. Refuzînd să recunoască puterea judecății poporului, soarta a fost moartea. În general a recunoscut și a luptat pentru suveranitatea poporului, deși n-a recunoscut-o în cazul său particular. S-a absolvit în fața tribunalului conștiinței sale. Dar nici un popor liber nu recunoaște altă conștiință decît a sa. Destinul său este tragic tocmai pentru că a recunoscut supremația spiritului. Cu toate acestea Socrate a murit pentru un țel nobil, pentru democrație și supremația spiritului.

Lăsînd la o parte patimile, răzbunările, punînd mai presus de toate interesele individului, făcînd apel la rațiune putem să ne ridicăm la a lucra pentru binele nostru în libertate. Dar aceasta o cerem în primul rînd celor ce ne conduc, celor ce ne vor conduce, aleșilor noștri care ne pot garanta democrația, libertatea, depășind orgoliile și ambițiile personale, slujindu-ne cu credință și recunoscînd maiestatea poporului, de pe treptele unei spiritualități care să ne încadreze în cultura europeană.

D.Z. CERNA

Consiliul Provizoriu de Uniune Națională al județului Arad, Comisia pentru culte

Către Redacția ziarului „Adevărul" Arad

Apel către credincioși

În 27 martie 1990, reprezentanții cultelor din municipiul și județul Arad: adventiști de ziua a 7-a, baptiști, evanghelici-lutherani, mozaici, ortodocși români și sîrbi, penticostali, reformați și romano-catolici întruniți în vederea definitivării statutului viitoarei Adunări a Cultelor, facem apel la credincioși ca indiferent de apartenență națională să dea dovadă de un înalt spirit de frățietate și bună conviețuire, spre a evita dureroasele conflicte petrecute recent în unele localități din Transilvania.

Apropiindu-ne de sfintele sărbători ale Paștelui, dorim tuturor credincioșilor să le petreacă în pace și dragoste frățească, invitîndu-i, totodată, cu plăcere a lua parte la slujbele religioase din lăcașurile de cult.

Arad, 27 martie 1990

REPREZENTANȚII CULTELOR

Democrația presupune, întîi de toate, corectitudine, adevăr!

Răspuns la o scrisoare adresată redacției noastre

Printre numeroasele corespondențe adresate redacției noastre se află și scrisoarea semnată de Mihai Dăncescu, muncitor în formația Arad a Trustului de lucrări speciale și izolații tehnologice București. Semnatarul se adresează redacției cu rugămintea „de a publica în coloanele ziarului „Adevărul" această scrisoare (de, e moda cu scrisorile!) adresată șefilor incorecți ai întreprinderii". Deoarece scrisoarea e cam lungă și incoerentă vom prezenta conținutul ei în rezumat. Semnatarul reclamă faptul că în luna februarie a.c. au fost acordate niște prime „tot pe ochi frumoși", că locuințele „s-au dat și se dau tot pe nedrept". Gheorghe Cordoș, tată a cinci copii — spune reclamantul — nu a putut să obțină o locuință, dar numitul Mircea Gherasim, fără nici un copil, a primit apartament cu trei camere". Pe lîngă aceste fapte, care se impunea să fie cercetate, am mai reținut o frază: „Mulți dintre noi tăcem și nu avem curajul să scriem, să nu cumva să fim persecutați și torturați. Eu unul am curajul să scriu și să răspund în fața oricărui organ..."

Ne bucură sincer acest mod nou, democratic de a privi viața, tendința de a lichida practicile dictatoriale, de a tăia răul de la rădăcină. Numai că nu e suficient doar să enunțăm niște principii, avem obligația să le și respectăm.

...Adjunctul șefului brigăzii, omul care conduce activitatea formației din Arad, este inginerul Valeriu Lăzărescu, ales prin vot secret de întregul colectiv, care l-a dorit și l-a impus ca șef. În același mod a fost ales în fruntea sindicatului și Clement Stolnicu. Am considerat că sînt cei mai indicați să-mi dea relații despre modul cum s-au acordat primele. Iată, în rezumat, povestea lor: Este vorba despre prime din fondul de premiere de 2 la sută pentru activitatea din semestrul II 1989. Firesc, erau îndreptățiți să beneficieze de aceste prime, cum sublinia liderul sindicatului, „cei harnici și disciplinați, ca un stimulent pentru munca depusă". Pentru a-i stabili pe cei mai buni s-a constituit un colectiv de aproape 20 de oameni (maiștri, șefi de echipă, reprezentanții sindicatului, ai frontului — atunci încă existau) care, împreună, au stabilit cine va primi primă. Listele cu cei premiați au fost afișate timp de trei zile pentru eventualele contestații. Numai după aceea s-au plătit primele. Desigur, anumite erori nu sînt excluse, dar nu știm cum s-ar fi putut proceda mai democratic.

De ce n-a primit primă Mihai Dăncescu? Iată cîteva opinii: Petru Băcioiu muncitor: „N-a meritat, fiindcă nu se ținea de lucru". Ioan Corban: „Eu nu lucrez cu el în echi-

T. PETRUȚI

(Cont. în pag. a III-a)

Cu cititorii în forumul „Adevărului"

TEREN PENTRU CASĂ

La întrebarea pusă de cititorul ziarului nostru **Ioan Bulboacă** din orașul Curtici (Strada Românilor, nr. 8) prin care solicită cui trebuie să se adreseze pentru a obține un teren intravilan fără construcții în orașul Curtici, teren proprietate de stat pe care să construiască o casă de locuit pentru aceasta și familia sa, domnul **Gh. Gagea**, notar principal la Notariatul de stat județean Arad, vă tace cunoscut că dacă Primăria orașului Curtici are astfel de terenuri, poate ca în baza art. 4 aliniatul 2 din Legea nr. 4/1973 să vă atribuie un astfel de teren, cu plata unei taxe stabilite prin dispozițiile legale în vigoare. În cazul în care terenurile proprietate de stat au o suprafață mare încît pe acestea s-ar putea construi mai multe case de locuit cu construcțiile anexe necesare, Primăria orașului Curtici are posibilitatea să dezmembreze aceste terenuri în mai multe parcele și astfel să vi se atribuie și dvs. o parcelă pentru a vă construi o casă de locuit pe aceasta.

DIN LIPSĂ DE SPAȚII DISPONIBILE

Sectorul gospodărie comunală și locativă al Primăriei municipiului Arad răspunde scrisorii adresate de cititorul nostru **Ștefan Marinescu** (Strada M. Constantinescu, nr. 16) prin care acesta propune ca activitatea Pompelor funebre să fie amplasată în zona centrală a municipiului Arad, următoarele: „Vă comunicăm că am luat legătura cu IJGCL Arad, care ne-a informat că Pompele funebre au fost mutate din clădirea situată în Piața F. Sîrbu întrucît în acel loc nu au fost asigurate condițiile corespunzătoare pentru desfășurarea acestei activități, cît și pentru faptul că imobilul respectiv este proprietate personală, iar proprietarul dorește să-și revendice drepturile asupra acestui spațiu. Florăria în acel loc funcționează doar provizoriu. Actualmente Pompele funebre funcționează la parterul unui bloc în Piața UTA, unde sînt condiții corespunzătoare pentru astfel de activități. Din lipsă de spații disponibile nu sînt posibilități pentru amenajarea Pompelor funebre în zona centrală a municipiului Arad".

LA ÎNTOARCERE ÎN ȚARĂ II VOM ASIGURA UN LOC DE MUNCĂ

Întreprinderea județeană de transport local Arad, prin ing. **Constantin Alexa**, director adjunct, ne roagă să publicăm următoarea precizare: „În data de 18 martie a.c. Studioul TVR — Arad a prezentat membrii echipajului din orașul nostru care organizează un marș al păcii în memoria eroilor căzuți în Revoluția Română. La această emisiune facem următoarea precizare, pe care, redactorul acestei emisiuni, din anumite motive a omis să o facă referitor la desfacerea contractului de muncă a domnului **Dewald Cristian**, care era încadratul unității noastre: Cu nr. 2894/18.02.1990 susnumitul a înaintat conducerii unității o cerere pentru aprobarea unui concediu fără salar pe un timp de aproximativ cinci luni. Tot în această, petiționarul solicită, în situația în care nu există o formă legală de acordare a acestui concediu să i se desfacă contractul de muncă conform art. 129 din Codul Muncii. Conducerea unității, analizînd situația, așa cum susnumitul recunoaște a procedat la desfacerea contractului de muncă cu acordul părților. Venim cu arătarea celor de mai sus pentru a nu lăsa posibilitatea interpretării desfacerii contractului de muncă a celui în cauză, în sensul că s-a procedat ilegal sau că i s-a desfăcut disciplinar contractul de muncă. Avînd considerație față de această manifestare a tinerilor arădeni, arătăm că, unitatea, la întoarcerea în țară îi va asigura un loc de muncă domnului Dewald Cristian".

DESOLIDARIZARE FAȚĂ DE SCRISOAREA DOAMNEI IUDITA MARTIN

Conducerea Școlii ajutătoare din Petriș ne trimite, în numele consiliului de conducere al unității, o scrisoare în cadrul căreia se subliniază că articolul publicat de doamna Iudita Martin, în numele „unui grup de intelectuali" din școală, în nr. 66 (din 9 martie a.c.) al ziarului independent „Adevărul" îi aparține în exclusivitate. „Fiind consultați într-o ședință comună, toți salariații unității, intelectuali sau nu, au afirmat că nimeni nu face parte din acest grup". Întrucît o situație similară s-a întîmplat și în cazul unei scrisori publicate de un cadru didactic de la Școala generală din Șofronea în numele „unui grup de intelectuali", după care foarte repede am primit la redacție o scrisoare de desolidarizare din partea colegilor, atragem atenția colaboratorilor noștri intelectuali din școli că pe viitor, cînd ne vor mai sosi astfel de scrisori în numele „unui grup de intelectuali" nu le vom mai lua în considerare decît dacă vor fi semnate de mai multe cadre didactice. De asemenea, reamintim tuturor celor care ne scriu că nu luăm în considerare scrisorile nesemnate, iar pentru o perfectă înțelegere a mesajului fiecărei corespondențe primite, rugăm ca scrisorile să fie dactilografiate, iar dacă nu există această posibilitate, ele să fie scrise cît mai citeț.

EMIL ȘIMĂNDAN

Flori.
Foto: AL. MARIANUT

sport sport sport

Record național la tir

La sfîrșitul săptămînii trecute s-a desfășurat, la poligonul Tunari din București, concursul de skeet-talere, dotat cu „Cupa Primăverii". Printre rezultatele de valoare înregistrate cu acest prilej se numără și cel obținut de Lucia Mihalache-Moldovan (de la C.S. Arad) care a cîștigat proba feminină cu rezultatul de 149 talere doborîte (din 150), ceea ce constituie un nou record național. Pe locul secund s-a clasat coechipera sa Gabriela Bariak cu 106 t.d. (din 150). În clasamentul general pe echipe, sportivii de la C.S. Arad, pregătiți de antrenorul Ștefan Köles s-au clasat pe locul doi.

A.C.

În zilele de 22-25 martie, la poligonul UTA a avut loc concursul zonal la probele de pușcă, pistol glonț și aer comprimat, la care au participat peste 50 de trăgători din cluburile CSS Alexandria, CS Teleorman, CSM Vagonul Arad și UTA.

Iată rezultatele: Pușcă A.C. jun. I. B., 1. M. Nuță (CSS Alexandria) 363 p., 2. M. Mahu (CSM Vagonul). Pistol A.C. 60 f. seniori: 1. Gh. Pop (UTA) 576 p. Pistol A.C. 60 f. jun. I. A: 1. P. Csilag (UTA) 555 p. Pistol A.C. 40 f. junioare: 1. E. Mitrescu (UTA) 365 p. Juniori B: 1. A. Murgu (UTA) 336 p. Pistol liber 60 f. seniori: 1. V. Nistor (UTA) 551 p. Juniori A: 1. A. Teodorovits (UTA) 524 p. Pistol sport 30+30 f. junioare: 1. L. Mitrescu (UTA) 529 p. Juniori B și începători: 1. R. Frölich (UTA) 556 p. Pistol viteză juniori: 1. R. Frölich 553 p.

De remarcat performanțe trăgătorului Gh. Pop (UTA) care în proba de pistol A.C. 60 f. seniori a realizat 576 p., rezultat ce se situează în apropierea recordului național (588 p.) deținut de fostul său coechipier, campionul olimpic Sorin Babii.

NICOLAE STRĂJAN,
Arad

Handbal

În prima etapă a turului IV al diviziei B la handbal: **CSM Vagonul Arad — Autoturisme Timișoara 21-20 (12-10).** Gazdele au abordat acest meci cu dorința vădită de victorie, de unde și circulația mai bună a balonului în preajma semicercului de la 9 m., cu pătrunderi decisive spre poarta adversă. De aici și diferențele de scor (7-4, 9-6) în favoarea jucătorilor antrenați de M. Mironiuc. Jocul bun al arădenilor, în care s-a afirmat portarul Drăgan, a continuat pînă în ultimele 10 minute cînd am consemnat o serie de ratări, ceea ce a permis oaspeților să egaleze (16-16), dar în final, victoria a fost de partea gazdelor.

CSM Vagonul Arad: Drăgan, Bartoș — Haica, Voitilă, Beldiman, Hulbăr, Turda, Toth, Măcinic, Slach, Vidican, Zangor.

NICOLAE STRĂJAN,
Arad

BOX

Recent, s-a disputat Campionatul județean de juniori la care au participat boxeri de la CSM Vagonul și AS Motorul Arad. În urma unor meciuri viu disputate au fost desemnați compionii: juniori mici:

45 kg. Avel Cătălin — AS Motorul, 48 kg. Dragoș Mircea — CSM Vagonul, 51 kg. Mihaelis Walter — AS Motorul, 54 kg. Iacob Gabriel — CSM Vagonul, 57 kg. Ursu Adrian — CSM Vagonul, 60 kg. Delamarian Florin — AS Motorul. Juniori mari: 48 kg. Cherekeș Vasile — CSM Vagonul, 57 kg. Radu Iustinel — AS Motorul, 60 kg. Călin Radu — CSM Vagonul, 63 kg. Marcu Petru — CSM Vagonul, 67 kg. Maetic Gheorghe — AS Motorul, 71 kg. Boroștean Ion — CSM Vagonul, 81 kg. Viezian Adrian — CSM Vagonul.

Antrenori la Vagonul: prof. Gheorghe Enculescu, Vasile Vancea, la Motorul: Dionisie Szekely, Florin Barna.

Selecție pentru fotbal feminin

A.S. Foresta C.P.L. Arad face selecție în vederea completării lotului echipei de fotbal feminin în fiecare zi la stadionul Foresta din cartierul Grădiște, cu începere de la ora 15. Se pot prezenta doritoare din întreaga țară.

Secvențe „la zi" din I.A.S. Criș

• Semnele unei primăveri prea secetoase — deși a plouat nițel — se fac simțite și aici, în perimetrul IAS Chișineu Criș, cea mai mare unitate de acest gen din județul nostru și unde am poposit, cîteva ore, mai zilele trecute. • Domnul ing. Ioan Țătău, directorul unității, ține să confirme: dispunem de 9.675 ha. teren agricol din care suprafața arabilă este de 8.285 ha., restul fiind pășuni și fînețe. Culturile semănate în toamnă acoperă mai bine de 3.900 ha.: grîu, orz, orzoaică, rapiță și culturi furajere. • Pînă în prezent au fost fertilizate toate culturile de toamnă; s-au însămînțat în această primăvară 750 ha. cu ovăz, 420 ha. cu borceag, alte suprafețe cu trifoliene, dar se lucrează intens la pregătitul terenului pentru culturile din epoca I, urgența a doua, respectiv pentru sfecla de zahăr, sfecla furajeră și floarea soarelui.

• Față de anii trecuți suprafața destinată porumbului se va diminua la doar 2.306 ha. Printr-o consultare amplă, democratică, a tuturor specialiștilor din unitate s-a stabilit o amplasare și o structură a culturilor mai corespunzătoare în funcție de condițiile de sol și climă specifice zonei, aparînd și culturi noi: pepeni verzi, rapiță, sfeclă de zahăr, ovăz, floarea soarelui, culturi care se pretează la zonă, sînt plătite bine și care vor contribui la rentabilizarea unității.

• O problemă nesoluționată încă rezonabil și care aduce pagube anuale de cca. 2 milioane lei este problema vînatului, îndeosebi la fermele nr. 3, 8 și 9 (în zonele fostelor rezervații pentru n.c.). S-au luat totuși, unele măsuri împotriva vînatului: asigurarea a cîte 2 paznici de cîmp la fiecare din fermele amintite; amplasarea numai a solurilor aristate, excluzîndu-se porumbul și floarea soarelui din zona vînatului, în favoarea culturilor păioase.

• În cele 4 ferme zootehnice, care cuprind 2.600 bovine și 12.000 ovine, producțiile de lapte și carne n-au scăzut nici de la Revoluție încoace, oamenii sînt conștienți și înțeleg că acum țara și fiecare din noi avem nevoie, mai mult ca oricînd, de cît mai multe produse animaliere. Bunăoară, ferma zootehnică din Socodor realizează zilnic 10 litri lapte marfă de la fiecare vacă furajată, existînd o perspectivă sigură că se vor realiza și în acest an, ca în 1989, cca. 4.500 l. lapte de cap de vacă furajată.

• D-l ing. Țărău a ținut să mai precizeze: „Deci, problema principală — și care constituie însăși rațiunea logică a existenței noastre — este rentabilizarea unității, lucru nerealizat încă niciodată de la înființarea unității, ci numai a unor însemnate pierderi an de an! Avem posibilitatea realizării, încă din 1990, a indicatorilor economici atît în sectorul vegetal cît și în zootehnie; avem oameni buni (mecanizatori, îngrijitori de animale, specialiști) competenți și cu înaltă pregătire profesională. Și pentru că m-ați întrebat de probleme care ne frămîntă, iată-le: **ne lipsesc ierbicidele pentru porumb și pentru floarea soarelui**, ierbicide fără de care nu vom semăna nici un hectar, dar am convingerea că pînă la momentul cu adevărat optim pentru semănat le vom procura în cantități suficiente. Avem asigurate ierbicide pentru soia, sfeclă de zahăr și culturi păioase, dar **mai lipsesc unele îngrășăminte chimice, unele medicamente și substanțe filoiarmaceutice.**

CONSTANTIN SIMION

Reporter în actualitate

cinematografe

DACIA: Lanțul amintirilor. Seriile I și II. Orele: 9,30, 13, 16, 19.

STUDIO: Mircea. Seriile I și II. Orele 10, 13. Comoara din Valea Șerpilor. Orele: 16, 18, 20.

MUREȘUL: Fiul căpitanului Blood. Orele 10, 12, 14, 16, 18, 20.

ARTA: Monștrii. Orele: 9, 11, 13, 15, 17, 19.

PROGRESUL: Flori de gheață. Orele: 15, 17, 19.

SOLIDARITATEA: Păsările. Orele: 16, 18.

GRĂDIȘTE: Hercule cucerește Atlantida. Orele 16, 18.

ÎN JUDEȚ:

LIPOVA: Mircea. Seriile I și II. INEU: Sandokan. CHIȘINEU CRIȘ: Secretul armei secrete. NADLAC: Omul din Rio. ȘINTANA: Drumul oaselor. PECICA: Inamicul public nr. 1. CURTICI: Martori dispăruți. SEBIȘ: Maria și Mirabela în Tranzistoria. ȘIRIA: Mihail, cîine de circ. VINGA: Promisiuni.

„Luna pădurii"

Avem nevoie de pădure, dar şi ea are nevoie de noi

Interviu cu d-nul ALEXANDRU PÎRV, inspector şef al Inspectoratului silvic al judeţului Arad

— Domnule inspector şef, deşi poate v-aţi fi aşteptat, n-am să vă întreb despre importanţa economică şi socială a pădurii, despre necesitatea conservării, protejării şi dezvoltării pădurilor, exploatării lor raţionale şi menţinerii echilibrului ecologic. S-a scris mult despre aceste lucruri, am făcut-o şi noi nu odată. Plecînd însă de la cunoaşterea rolului deosebit pe care îl joacă pădurea în viaţa fiecăruia dintre noi, v-aş ruga să ne spuneţi ce semnificaţii capătă, în acest context, marcarea an de an, între 15 martie şi 15 aprilie a „Lunii pădurii"?

— De multă vreme, pădurea a încetat să mai fie doar un izvor nesecat de materie primă. Ea este şi un mecanism viu, un „înveliş verde" al Terrei cu eficacitate deosebită în protecţia mediului înconjurător. Păstrarea nealterată a acestui ecosistem complex necesită luarea unor măsuri adecvate, eficiente. Nu doar noi avem nevoie de păduri, ci şi pădurea are nevoie de noi, de dragostea şi sprijinul fiecăruia dintre noi. Iată de ce „Luna pădurii", prin acţiunile cu caracter ştiinţific tehnic de popularizare a importanţei sociale şi economice a pădurii, vine să cultive în rîndul maselor, a tineretului mai ales, spiritul de dragoste şi respect faţă de pădure. În acelaşi timp, „Luna pădurii" reprezintă un fericit prilej de a ajuta pădurea prin lucrări de împădurire, de igienizare şi curăţire, lucrări în pepiniere.

— Ce aduce nou pentru silvicultura arădeană primăvara 1990?

— Ca în toate domeniile de activitate, un suflu nou, generat de Revoluţia din decembrie, care va repune pădurea în drepturile sale. Specific este şi faptul că faţă de alţi ani, primăvara '90 a sosit mult mai timpuriu. Dacă în anii precedenţi începeam împăduririle de regulă în luna martie, în acest an ele au fost declanşate în februarie, devansare care va determina încheierea lucrărilor de împădurire la sfîrşitul acestei luni.

— Mai concret?

— Vom executa lucrări de împădurire pe 425 ha., folosind peste 3 milioane puieţi şi 3,3 milioane butaşi de răchită. Majoritatea acestor împăduriri se efectuează în urma tăierilor de refacere (substituire) a arboretului slab productive sau cu valoare economică scăzută. Totodată, pe lîngă puieţi din speciile indigene de foioase (gorun, stejar, paltin, cireş) în acest an am folosit şi puieţi de răşinoase (molid, brad).

— Judeţul Arad, cu cele 210 mii hectare pădure, se situează în rîndul judeţelor cu suprafaţă mare de fond forestier...

— ... da, dar raportat la suprafaţa totală a judeţului rezultă un procent de împădurire de 27 la sută, care ne situează totuşi în rîndul judeţelor sărace în păduri.

— Ceea ce impune, cu atît mai mult, o exploatare raţională a pădurii, o „vindecare" a rănilor, a dezechilibrelor produse în anii dictaturii.

— Pentru a readuce acest echilibru, în 1990 vor fi exploatate 288 mii metri cubi masă lemnoasă de produse principale faţă de posibilitatea de 412 mii m.c. (volumul ce-l poate oferi pădurea), compensînd astfel tăierile excedentare din anii trecuţi.

MIRCEA CONTRAŞ

televiziune

Joi, 29 martie

10,00 Actualităţi, 10,15 Teleşcoală ,11,20 Film artistic (reluare): „Spune-mi că mă iubeşti" (f. francez), 12,45 Tribuna electorală, 13,05 Actualităţi, 15,00 Teleglob, 15,15 Telesport, 15,45 Cine-a zis dorului dor... 16,15 Reflector, 16,45 Limba italiană (reluare), 17,10 Adevărul literar şi artistic, 18,10 Tribuna electorală, 19,10 Desene animate, 19,30 Actualităţi, 20,00 Invitatul emisiunii, 21,00 Pro Musica, 22,00 Tribuna electorală, 22,10 Actualităţi 22,55 Tele-top.

teatre

Vineri, 30 martie, ora 19, Teatrul de stat Oradea prezintă în sala teatrului arădean spectacolul cu piesa „Livada de vişini" de A.P. Cehov. Regia Laurian Oniga.

După 45 de ani, o primă revistă

(Urmare din pag. 1)

dacţional în legătură cu viitorul ei?

— „Arca" se revendică de la tradiţia revuistică locală a Aradului, în primul rînd de la cunoscutele reviste „Tribuna" şi „Românul". Prin atragerea unor colaboratori valoroşi din toate colţurile ţării, indiferent de vîrstă şi opţiunile lor estetice, „Arca" îşi propune să depăşească interesul strict arădean, sprijinindu-se, totodată, pe valorile literare locale autentice, pe care le va promova generos, privilegiind tinerii cu har. În ea se vor îmbina şi armoniza autori din diferite generaţii şi curente literare. Bunăoară, în numărul 2 al revistei vom publica un fragment extras dintr-un viitor roman al scriitorului Paul Goma.

— Conţinutul ei îşi va menţine structura actuală?

— Cele 20 de pagini ale revistei vor conţine rubrici de proză şi poezie originale, eseu, critică (literatură, de artă plastică, teatrală şi muzicală), reflecţii scriitoriceşti la evenimentele zilei şi într-un spaţiu generos, traduceri din literatura universală.

— Voi încheia, domnule Dan, cu ceea ce mi-am dorit de fapt să întreb mai întîi: de ce aţi numit revista „Arca"?

— Desigur că ne-ar fi plăcut să preluăm un nume impus de tradiţia locală. „Tribuna" ar fi fost numele preferat dar publicaţia clujeană cu acest nume fiinţează de mult. Am optat pentru „Arca" întrucît acest cuvînt semnifică un mijloc, dacă vreţi, sacru — de recuperare a vieţii după un potop. Acest potop a fost unul ideologic şi a avut o ciclicitate, aproape biblică, de 40 de unităţi. În orice caz, revista nu mizează pe nume mai mult decît ar cere-o decenţa, ci pe conţinut.

Vă mulţumim şi ne dorim, împreună cu dumneavoastră, ca şi prin această revistă viaţa culturală a Aradului şi a ţării să reînvie cu puterea vieţilor salvate de arca lui Noe.

BAZA JUDEŢEANĂ DE APROVIZIONARE TEHNICO MATERIALĂ ARAD

Asigură, prin Biroul utilizare resurse materiale, pentru unităţile de stat, cooperatiste şi ale industriei mici, efectuarea următoarelor servicii:

— optimizarea şi sprijinirea aprovizionării tehnico materiale şi a desfacerii produselor;

— gospodărirea resurselor materiale noi şi refolosibile;

— asistenţă tehnică în fundamentarea normelor de consum şi de stoc optime, etc.

Relaţii suplimentare la BJATM Arad, str. Cîmpul Liniştii, nr. 1, telefon 47070. (390)

Democraţia presupune corectitudine

(Urmare din pag. 1)

pă...", Dumitru Toma, şef de echipă: „Eu nu-l mai primeso în echipă, absenta cu nemiluita". Gheorghe Sîrbu, şef de depozit: „A lucrat şi la mine circa un an. Uneori venea la lucru în stare de ebrietate". Iosif Fodor, maistru: „Uitaţi pontajul — în februarie 6 absenţe nemotivate şi patru zile lucrate pe jumătate. În martie...?! În martie a prezentat un certificat de concediu medical pentru 13 zile şi se pare că de două zile lucrează în altă echipă, la Lipova. Dar azi e 27 martie!? Mihăiţă Iftenie: „A lucrat şi la mine în echipă. Întîrzia frecvent şi lipsea mereu sub diverse motive". Ioana Sidău, Smaranda Olaru, Elena Bolohan: „El a crezut că dacă-i libertate nu mai trebuie să muncească. Venea la lucru cînd voia el. Ce primă să primească domnule, că el, pînă în decembrie, a fost condamnat la locul de muncă?"

Considerăm că orice comentariu cu privire la prime e de prisos. Dar care-i situaţia cu locuinţele? Gheorghe Cordoş, tată a cinci copii, într-adevăr, n-a primit locuinţă; dar nici n-a cerut. În schimb îi cere lui Mihai Dăncescu, şi el şi Dionisie Rada, să se apuce serios de lucru ca să-şi plătească împrumutul de la CAR pe care l-au garantat ei şi care le periclitează salariile.

„Eu am curajul să scriu şi să răspund". Declaraţiile pe care ni le-au făcut cei cu care am stat de vorbă au subliniat „curajul" de a vorbi, chiar de a învrăjbi oamenii cu „argumente" ca acelea care ne-au fost adresate şi nouă. Dar răspunderea pentru corectitudine, pentru adevăr unde-i? Am cucerit o mare, o imensă victorie prin înfrîngerea dictaturii, prin cucerirea libertăţii, fundamentul democraţiei. Ne putem exprima liber gîndurile, opţiunile, revendicările. Dar mai mult ca oricînd purtăm uriaşa răspundere a faptelor noastre, a afirmaţiilor făcute. Dacă ele nu sînt fondate pe adevăr, în mod cert vor fi respinse de cei din jur.

Campania electorală

Partidul Ecologist — Umanist din România Fondat în Arad — un partid al tuturor

După cum aţi văzut, stimaţi cititori, Platforma-Program a partidului nostru a fost afişată în oraş, în localităţile judeţului, precum şi în ţară. Însăşi denumirea partidului nostru arată clar intenţiile ce le avem în perspectiva imediată, în întreaga activitate viitoare: omul şi natura, două entităţi privite ca un tot unitar. Nu se poate vorbi de un om sănătos, unde aspiraţiile sale să prindă viaţă, decît într-o natură sănătoasă, nepoluată.

Ştim cu toţii ce a însemnat „grija" vechiului regim, atît pentru om, cît şi pentru natură. De aceea, noi nu vrem să separăm cele două laturi şi, faţă de celelalte mişcări sau partide cu caracter ecologist, din acest punct de vedere, ne considerăm cu un pas înainte.

Vom lupta, aşa cum se relevă şi Platforma-Program afişată, pentru apărarea drepdurilor fundamentale ale omului, atît de obidit într-o societate nu „de aur", ci dintr-un material acoperit cu vorbe ce se voiau de aur. Vom lupta împotriva poluării de orice fel. Vom lua atitudine faţă de toate întreprinderile care consideră că funcţionarea lor se poate desfăşura oricum, chiar în detrimentul omului, a sănătăţii sale. Vom realiza dosare ecologice şi vom fi într-o permanentă legătură cu guvernul pentru soluţionarea şi rezolvarea problemelor din aceste dosare. Prin intermediul presei audio-vizuale, a presei scrise, prin intermediul publicaţiei noastre „Viaţa", cuvîntul dumneavoastră se va face auzit pretutindeni.

Nu uitaţi! Partidul Ecologist-Umanist din România Fondat în Arad este singurul partid cu sediul central în Arad şi are, în acest fel, posibilitatea să vă reprezinte la orice nivel. Celelalte mişcări sau formaţiuni politice sînt doar filiale judeţene. Fiţi alături de noi şi vom lupta pentru binele dumnevoastră, al tuturor. Sediul nostru central este: Arad ,B-dul Revoluţiei nr. 79, tel. 12740. Vă aşteptăm?

Ing. PETRU BARBU, preşedintele Partidului Ecologist din România Fondat în Arad, membru al Consiliului Provizoriu de Uniune Naţională

Flash

● Fidel Castro îşi mustră compatrioţii şi le reaminteşte că revoluţia cubaneză nu are alternativă. Au mai spus-o şi alţii. ● Adevărul, oricît de tîrziu, iese întotdeauna la iveală: o groapă comună în care se aflau scheletele a mii de victime ale terorii staliniste a fost descoperită în nordul RDG, în apropiere de Neubrandenburg. Între 1945 şi 1949 politica sovietică — NKVD — îşi instalase aici unul din cele 11 lagăre din zona de ocupaţie. Potrivit unor surse vest-germane, în acest lagăr şi-au găsit moartea 65.000 persoane, în majoritate opozanţi ai comunismului. ● Toată lumea vrea pămînt; vrem şi noi, orăşenii — dar pămînt pentru plantele de apartament. Cine ni-l dă? — fiindcă în florării este adus rar, chiar foarte rar. ● „Kentul" are un nou concurent — ţigările „Gorbaciov", lansate pe piaţă de firma „Alexander Field". Tutunul, bineînţeles, american. În curînd se va putea spune că Gorbaciov este un lucru fumat, de toţi şi peste tot. ● Londonezilor le-a stat ceasul celebrul Big-Ben, în „vîrstă" de 131 de ani, a fost oprit la 26 martie pentru reparaţii de rutină, care vor dura 12 săptămîni. Viaţa la Londra curge însă în acelaşi ritm, fiindcă „time is money". ● Că totul este relativ o dovedeşte şi faptul că Radio „Europa liberă" nu este chiar... liber. Recent, lui Emanuel Valerin i-a venit ideea să ne prezinte pe cei ce transmit în eter, spre România, ideile „libertăţii autentice". N-a putut-o face, fiindcă-i lipseau nu ştiu ce aprobări. Aşa că, atît de celebrele personalităţi n-au apărut în faţa noastră, nici măcar mascate. Teamă?? Prudenţă? ● Elixirul vieţii a fost un vis; gena prelungirii vieţii poate fi ● realitate. Cel puţin aşa ne asigură un profesor de la Universitatea din Basel, care susţine că a descoperit cum acţionează „ceasul" organismelor vii, o genă care reglementează îmbătrînirea celulelor. Insectele transformate genetic de către acesta au trăit cu 50 la sută mai mult decît media normală de viaţă. Ca mîine ne vom număra anii asemenea lui Matusalem. ● Duminică, 1 aprilie, în Anglia se va introduce un nou impozit local — „poll tax". Potrivit noului sistem, impozitul, calculat pînă acum asupra proprietăţii, devine unul personal, cerut fiecărei persoane de peste 18 ani, indiferent că are sau nu loc de muncă — ceea ce înseamnă o creştere medie de cel puţin 30 la sută. Mulţi, pur şi simplu, nu dispun de sumele uriaşe solicitate. În ciuda numeroaselor proteste, madam Thatcher rămîne de fier. Dar fierul ruginește... ● Se fac afaceri cu benzină? Poate. Dar cîţi fac? Oare cozile imense sînt consecinţa faptului că avem prea puţine staţii „PECO", mai ales dacă ne gîndim şi la perspectivă?

TRISTAN MIHUŢA

Organizația județeană a PNȚCD convoacă pe ziua de 1 aprilie 1990, ora 10, pe delegații org. locale din orașele și comunele județului Arad, pentru ADUNAREA GENERALĂ a org. județene. Adunarea va avea loc la sediul PNȚCD Arad, din Bulevardul Revoluției nr. 81. (416)

Mișcarea Ecologistă Arad convoacă pentru luni, 2 aprilie, adunarea generală la sediul Universității populare, ora 17. (87044)

anunțuri publicitate

ANIVERSĂRI

Colegii de la IVA Protocol urează colegului lor Belko Mihai cu ocazia pensionării „La mulți ani" cu sănătate. (86884)

Cu ocazia ieșirii la pensie a scumpei noastre mame, Anica Rediș, din Șiclău, fiii Moisă și Dănuț, nurorile Smaranda și Adriana, nepotul Daniel și soțul Petre, îi urează sănătate, fericire și viață îndelungată. (86923)

Cu ocazia ieșirii la pensie a verișoarei Pantea Viorica, familia Sima îi urează „La mulți ani". (87016)

Cu ocazia pensionării colegilor noștri Ianc Ioan, Ferenczi Istvan, Nini Pera, Haász Tibor și Doca Liviu le dorim multă sănătate, fericire. Colectivul de muncă. (87103)

VÎNZĂRI — CUMPĂRĂRI

• Vînd Mercedes 230 E și Dacia 1300 cu instalație de gaz, telefon 11569. (86993) • Vînd antenă parabolică 2,5 m cu sistem de orientare pentru casă particulară, telefon 22756 după ora 16. (87000) • Vînd casă 3 camere, anexe grădină, str. Oborului nr. 19 telefon 49756, orele 16—18. (87005) • Vînd Telecolor și Video Aiwa, telecomandă, telefon 46837. (87008) • Vînd casă comuna Livada nr. 76, congelator tip ladă de 285 l. (87013) • Vînd un porc gras, telefon 39114. (87014) • **Vînd casă mare, grădină garaj sau schimb cu casă în comuna Șimand, informații Arad, str. Romaniței nr. 3 Bârzu.** (87014) • Vînd CEC Dacia înscris 1986, ridicare imediată, telefon 45945. (87015) • Vînd apartament 2 camere str. Săvîrșin nr. 3, bloc 214 A ap. 3. • Vînd casă cu grădină mare în comuna Covăsînț nr. 926, familia Mogoș. (87026) • Cumpăr tejghea sculptură, telefon 47971 Arad. (87028) • Vînd urgent mobilă „Living" telefon 11602. (87030) • Vînd casă cu grădină, str. Moraviei nr. 18. (87031) • Vînd trei tablouri religioase și alte genuri, de pictori consacrați. Cumpăr frigider nou sau folosit, telefon 14561. (87035) • Vînd rochie mireasă, nouă import, mărimea 40—42, telefon 31594. (87045) • Vînd urgent apartament bloc 4 camere etajul II, zona Vlaicu. Informații telefon 43357, după ora 16. (87060) • Vînd urgent casă în Fîntînele nr. 392. (87049) • Vînd colțar „Dulcineea" telefon 36026. (87056) • Vînd butelie aragaz, telefon 42817, după ora 20. (87057) • Vînd 20 familii albine Micălaca bloc 348, scara A ap. 9 (86742) • Vînd casă cu grădină, în Sebiș str. Oltului nr. 64. (87052) • Vînd bloc 3 camere și dependințe parter, telefon 61264. (86776) • Vînd nutrii mame, pui, tineret scroafă gestantă, porc gras televizor, cuptor aragaz, rochie mireasă, radiocasetofon, telefon 23417. (87970) • Vînd Dacia 1300, telefon 38584, după ora 16. (86914) • Vînd Renault 10 major pe bucăți, adresa Arad, str. Luncii nr. 23. (86915) • Vînd casă familială, 5 camere bucătărie antreu, baie anexe curte, garaj cu posibilități atelier auto, Micălaca str. Lermontov nr. 16. Informații zilnic după ora 16. (86916) • Vînd una masă cu 6 scaune, una sobă motorină cu butoaie, fotolii extensibile, canapea extensibilă cu două fotolii, măsuță scaune diverse telefon, 16109. • Vînd injecții „Glanoide Retinale" (Retinoid) pentru miopie, telefon 13731. (86920) • Vînd casă cu etaj, 5 camere, dependințe garaj și grădină, Săvîrșin nr. 51 telefon 960/58032. (86926) • Vînd 50 oi mame cu miei și 20 tineret, Șeitin, str. D. Gherea 36. (86927) • Vînd casă familială 4 camere bucătărie antreu încălzire ceutrală proprie garaj anexe str. Gladiolelor nr. 53 Aradul Nou, Malul Mureșului. Informații zilnic permanent. (86929) • Vînd motocicletă Jupiter 3 IJ cu ataj telefon 32439. după ora 17. (86935) • Vînd video Recorder Yoko, str. Poetului nr. 61 C bloc 27, scara B ap. 17 telefon 49274 vizibil duminica, orele 9—20. (86935) • Vînd apartament două camere confort sporit etajul IV zona Horia telefon 13067. (86940)

PIERDERI

•Pierdut ștampilă ACI Arad 6231. O declar nulă. (86688) • Pierdut carnet membru coop. Unirea pe numele Brădean Petre. Îl declar nul. (86689)

DECESE

Cu inimile zdrobite de durere, anunțăm moartea fulgerătoare a iubitului nostru soț, tată și fiu, inginer MOȚI DOREL, în vîrstă de 39 ani. Înmormîntarea va avea loc în comuna Cermei. În veci nemîngîiați: soția, fiica, părinții. (1)

Profund îndurerați anunțăm încetarea din viață a scumpului nostru soț, tată, bunic, ginere, SELEGEAN CONSTANTIN, în vîrstă de 55 ani. Înmormîntarea joi, 29 martie, ora 15, în Pecica. Familia. (87081)

Cu sufletele îndurerate plîngem moartea iubitei noastre mame, Duma Maria, născută Crișan. Înmormîntarea va avea loc azi, 29 martie, la cimitirul Șiria. (87083)

Cu profundă durere anunțăm moartea tatălui nostru, cel care a fost ANDRONIC NICANOR, din Sîntana, în vîrstă de 58 de ani, într-un tragic accident. Soția Resi, fiul Nelu cu familia, fiica Erica cu familia, fiica Nina cu familia. Înmormîntarea vineri. (87089)

Ne-a părăsit pentru totdeauna cea care a fost mamă, bunică, străbunică, soacră, soră, mătușă, verișoară, OANCĂ LIVIA. Înmormîntarea are loc azi, 29 martie, ora 15,30 din capela cimitirului „Eternitatea". Dumnezeu să o odihnească în pace! Familia nemîngîiată.

ÎN ATENȚIA CETĂȚENILOR

Primăria municipiului Arad, cu sprijinul partidelor și formațiunilor politice de pe raza municipiului Arad a declanșat acțiunea de întocmire a listelor de alegători.

Persoanele care vor efectua întocmirea acestor liste se vor legitima cu o împuternicire purtînd ștampila Primăriei nr. 3.

Apelăm pe această cale la toți cetățenii municipiului, precum și la deținătorii cărților de imobil, de a acorda tot concursul împuterniciților primăriei, pentru încadrarea în termenul prevăzut de lege.

CONDOLEANȚE, ANUNȚURI DE FAMILIE

Colectivul IJPIPS Arad este alături de familia KEDVES ALEXANDRU în marea durere prilejuită de încetarea din viață, la numai 42 de ani, a colegei KEDVES ELENA. (87062)

Foștii colegi de la CEC sînt alături de familia NEGOESCU greu încercată prin decesul celui care a fost NEGOESCU IORDACHE. (87123)

Săptămîni mohorîte și grele s-au scurs de cînd bunul meu soț, MATEUȚ SIMION (PIPI) fără voia sa m-a lăsat singură. Zadarnic îl caut, zadarnic îl chem, zadarnic îl aștept. Dumul său este fără întoarcere și durerea mea fără margini. Soția. Comemorarea duminica 1 aprilie. (87066)

Regretăm profund dispariția prietenei noastre KEDVES LENUȚA, fostă RĂZVAN și sîntem alături de soțul Sandu și fiul Cristi în aceste momente grele. Flori și lacrimi pe tristul ei mormînt. Familiile Iordache, Ioniță, Stănculeanu. (87078)

În ziua de 29 martie se împlinește un an de durere și dor nesfîrșit de cînd ai plecat de lîngă mine draga mea fată MIRON MARIA, fost coletar. Comemorarea în 31 ora 14,30 la Catedrala ortodoxă. Mama (86719)

Plecînd de la mine și lovit de blestemata mașină ne-ați lăsat cu lacrimi pe față. Profund îndoliați, familiile Roman și Florentina din Arad. (87089)

Colectivul de oameni ai muncii al secției confecții, schimbul A „Tricoul Roșu" regretă dispariția fulgerătoare a fostei colege KEDVES (RAZMAN) ELENA. Dumnezeu s-o ierte. (87091)

Pios omagiu iubitului nostru EMIL VAMOȘIU fost magistrat pensionar de la al cărui deces se împlinesc 6 luni. Parastasul are loc sîmbătă, ora 18, la Catedrala ortodoxă. Familiile Vamoșiu soția și copii Radu, Mircea Ana, Adiana. (87118)

Colegii și personalul de la CAP Cermei, anunță cu regret moartea fulgerătoare a colegului lor, inginer MOȚI DOREL și sînt alături de familia îndoliată. Conducerea CAP Cermei. (3)

Cu nemărginită durere, anunțăm decesul fulgerător al iubitului nostru frate, cumnat și unchi inginer MOȚI DOREL și sîntem alături de cei dragi lui. Sora, cumnatul și nepotul. (2)

Sincere condoleanțe familiei Lăzărescu Ioan la moartea mamei. Locatarii bloc 121. (87065)

Pios omagiu dragilor noștri Horat Petru și Elena la un an, respectiv 3 ani de la decces. Nu-i vom uita niciodată. Nepoții Dana, Silviu și Dănuț. (87010)

Mulțumim tuturor rudelor, cunoștințelor colegilor de la IVA care prin prezență și coroane au fost alături de noi în clipele grele pricinuite de pierderea celui care a fost MATYASI CAROL. Soția îndoliată. (87011)

ANUNȚ

Luni, 2 aprilie 1990, la orele 15,30 la Casa de cultură a sindicatelor Arad, va avea loc întrunirea liderilor sindicali din județul Arad. Participanții vor avea asupra lor documentele de legalizare eliberate de judecătoria Arad. Sindicatele care nu sînt legalizate vor desemna cîte un reprezentant în baza unei delegații semnate de comitetul sindicatului sau comitetul de inițiativă.

C.P.O.S.L. ARAD (408)

PRIMĂRIA JUDEȚULUI ARAD

Organizează, în data de 12 aprilie 1990, ora 9, concurs pentru ocuparea următoarelor posturi:

— inginer energetic — secția tehnică-investiții;

— economist — Secția tehnică-investiții.

Condițiile de studii și stagiu sînt cele prevăzute de Legea nr. 12/1971, iar cererile și informații suplimentare se primesc la Secția tehnică-investiții și Oficiul personal-învățămînt, telefon 15090 interior 222. (407)

DIRECȚIA JUDEȚEANĂ DE POȘTĂ ȘI TELECOMUNICAȚII ARAD

Angajează factori pentru oficiile poștale din municipiul Arad.

Condiții de angajare: să fie absolvenți ai școlii generale fără antecedente penale și să aibă locuință în municipiul Arad, asigurată legal.

Informații suplimentare la biroul personal al unității cu sediul în municipiul Arad, str. 1 Decembrie 1918, nr. 6 (413)

Începînd cu data de 1 aprilie 1990, la Casa de Cultură a Sindicatelor Arad, se deschide un nou curs de contabilitate cu durata de trei luni. Înscrierile se fac zilnic la secretariatul Casei de cultură a sindicatelor, între orele 9-11 și 14-18. (413)

LICEUL INDUSTRIAL NR. 4 ARAD

Comuna suburbană Vladimirescu — Str. Gării nr. 59

Angajează prin concurs:

— laborantă,

— paznic,

— muncitor necalifiicat, gospodăria anexă.

Concursul va avea loc în data de 31.03.1990.

Informații suplimentare la telefon 30036. (409)

ÎNTREPRINDEREA EXPORT VIN ARAD

Încadrează prin concurs economist (cl. 18-25) în probleme de salarizare și contabil principal (cl. 12-20).

Informații telefon 30446. (412)

COOPERATIVA „ARTEX" ARAD

Anunță că, Unitatea nr. 50 lenjerie-corsetărie, condusă de doamna SZOMORU ETELKA, a fost mutată în str. N. Bălcescu nr. 10 din Arad, asigurînd în continuare toate solicitările, între orele 9-17. (410)

I.C.S. ALIMENTAȚIA PUBLICĂ ARAD

Anunță că:
S-A REDESCHIS UNITATEA „ZORI DE ZI". (411)

ÎNTREPRINDEREA JUDEȚEANĂ PENTRU RECUPERAREA ȘI VALORIFICAREA MATERIALELOR REFOLOSIBILE ARAD

Calea Bodrogului nr. 12

Angajează:

— un strungar metale,

— doi mecanici auto,

— un zidar.

Informații suplimentare la sediul întreprinderii la telefon 17630. (406)

COMPLEXUL LEGUME-FRUCTE CHIȘINEU CRIȘ

Str. Înfrățirii nr. 48

Fabrica de conserve legume-fructe, încadrează 2 fochiști pentru cazane abur presiune medie.

Încadrarea se face conform legilor în vigoare.

Informații suplimentare la sediul Complexului Legume Fructe Chișineu Criș și la telefon 960/20453. (414)

REDACȚIA ȘI ADMINISTRAȚIA: Arad, Bulevardul Revoluției nr. 81. Telefoane: secretariat 13302, administrația și publicitate 19404. Redactor șef: DUMITRU TOMA.

COLECȚIE / ACORD

Adevărul

Cotidian independent al județului Arad

ANUL II | Nr. 82 | Vineri, 30 martie 1990 | 4 pagini — 1 leu

Comentariul ediției

Pace, acum ! (I)

Cu fiecare zi ce trece Revoluția devine o amintire. Cu atît mai înălțătoare și mai luminoasă, cu cît prezentul începe să întunece valorile și idealurile exprimate cu atîta curaj și încredere. Într-o colectivitate umană idealurile converg într-un sens dirijat de membrii societății respective. Esențial este ca acele idealuri să pună în prim plan ideea de progres, umanismul și coexistarea pașnică a membrilor colectivității. Aceste idealuri — politice, sociale și chiar economice — se impun (cu o mai mică sau mai mare strictețe) tuturor, așadar, implicit, fiecărui membru al societății. Abaterea de la drumul pe care l-a ales societatea, stabilind legi sociale, etice, morale, aduce după sine măsuri coercitive, care încearcă să aducă pe fiul rătăcitor pe calea cea dreaptă.

Dacă există mai mulți fii rătăcitori, acțiunea individuală se transformă în acțiune de grup, acesta revendicînd drepturi și libertăți care consideră a i se cuveni în virtutea unor motivații istorice, sociale, culturale ș.a. Acțiile de grup, antrenînd forță umană mai numeroasă, devin periculoase prin urmările pe care le pot aduce dezlănțuiri necontrolate și instinctuale.

Dacă ne referim la idealurile individului, vom observa că, în plan social, politic, moral, cetățeanul va trebui să respecte normele introduse de societatea din care face parte. În schimb, idealurile economice și, mai ales, idealurile culturale fac parte din categoria idealurilor opționale, iar opțiunea individului pentru acest gen de idealuri nu mai intră în competența societății. Într-o societate liberă cetățeanul are dreptul de a-și alege profesia, tot astfel cum poate să opteze — aici depinde de educația și structura psihică — pentru, să zicem, o cultură de tip eleat (orientală) sau una de tip heracleitic (occidentală). Ca să nu se înțeleagă greșit, fac precizarea că opțiunile politice, eti-

Prof. IOAN IERCAN

(Cont. în pag. a II-a)

Aflăm de la „Asociația pentru protecția consumatorilor"

Se constată în ultima perioadă, prezența tot mai numeroasă în municipiul și în județul nostru a vînzătorilor ambulanți. O parte dintre aceștia vînd o serie de produse alimentare atît din carne (mititei, chiftele, sandwich-uri, salată de boeuf etc.), din făinoase (langoși, diferite feluri de covrigi etc.) zaharoase (bomboane etc.) și băuturi răcoritoare. Avînd în vedere că inspecțiile teritoriale de specialitate ale Ministerului Sănătății, Centrul Sanitar Antiepidemic, Inspecția Sanitar-Veterinară precum și Inspecția Județeană pentru Calitate și Servicii nu au acordat avize în vederea obținerii de autorizație pentru organizarea și desfășurarea unor astfel de activități, acestea se desfășoară nelegal. Dat fiind pericolul de îmbolnăviri prin toxiinfecții și intoxicații alimentare produse de nerespectarea calității cărnii, a folosirii de coloranți nealimentari și altor diferite adaosuri cît și a condițiilor improprii privind producerea și desfacerea acestor produse, atenționăm pe eventualii consumatori de astfel de produse că acestea cumpărate și consumate pot să prezinte pericole peutru sănătatea oamenilor și mai cu seamă a copiilor. De asemenea, solicităm organelor financiare și de poliție de a interzice vînzarea produselor fără autorizație și a trage în răspundere pe cei ce practică nelegal acest fel de activități.

Facem apel la opinia publică să ia poziție fermă față de cele arătate în scopul apărării sănătății oamenilor!

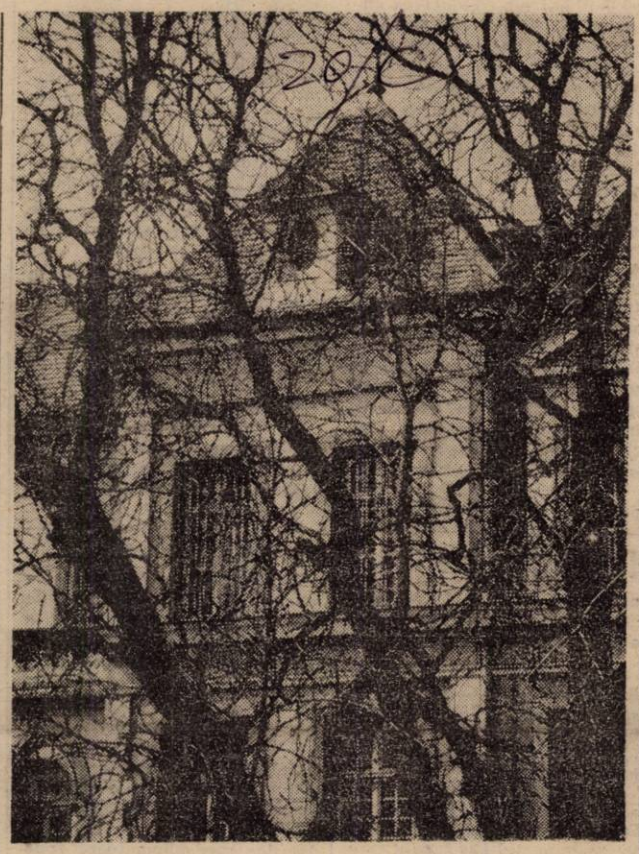

Secvență citadină. Foto. M. CANCIU

„Masacrul" din piața Meresiev

Calitatea vieții depinde în mare măsură și de calitatea aerului, mai ales în condițiile secolului al XX-lea, cînd urbanizarea și industrializarea au modificat în mod evident structura de bază a mediului înconjurător, a naturii însăși. Pe de altă parte, avînd în vedere că organismul uman, mare consumator de oxigen atmosferic, prelucrează în medie cca 15 kg de aer pe zi.

Constatări pe bază de măsurători, cu privire la creșterea bioxidului de carbon și diminuarea oxigenului în atmosfera zonelor aglomerate, atestă capacitatea vegetației forestiere de a influența sensibil, prin fotosinteză, raportul dintre cele două elemente.

Nu întîmplător am făcut această introducere dar se pare că domnului primar Rațiu Silviu îi sînt străine aceste noțiuni de vreme ce a aprobat „masacrul salcîmilor japonezi din Piața Meresiev".

Și sînt cu atît mai contrariat cu cît mă gîndesc că domnia sa este jurist și că ar fi trebuit să știe că Legea nr. 9/20 iunie 1973 privind protecția mediului înconjurător nu a fost abrogată și că în această lege există și o secțiune referitoare la protecția pădurilor și a altor forme de vegetație.

Fiind sesizat, în calitate de responsabil al comisiei pentru protecția mediului, ecologie și urbanistică din cadrul CPUN al județului Arad, de cele ce se întîmplă în P-ța Meresiev m-am deplasat la Primăria municipiului pentru a sta de vorbă cu domnul primar.

Domnia sa încerca să-și aducă aminte că parcă ar fi semnat o hîrtie prin care se aproba tăierea acelor salcîmi japonezi, lucru dealtfel infirmat de domnul viceprimar Voicu Emanuil care a făcut precizarea că nimeni nu a aprobat acest lucru și dacă așa stau lucrurile este foarte grav. Pentru a ne convinge de adevăr ne-am deplasat în P-ța Meresiev unde ne așteptă comandantul „plutonului de execuție al salcîmilor" domnul Tocoianu Ioan, responsabilul pieții, care a încercat să justifice acțiunea prin necesitatea împrejmuirii pieții cu un gard ornamental.

Și acum marea întrebare: OARE ERA NECESARĂ SACRIFICAREA ATÎTOR SALCÎMI JAPONEZI? — nu se putea construi gardul cu 1 metru înspre interiorul pieții pentru a lăsa acești bieți pomi să-și exercite menirea lăsată de Dumnezeu — producerea oxigenului cel de toate zilele?

Bieți salcîmi, victime ale ignorantei, „VEȘNICĂ POMENIRE"!

Ing. MIRCEA ROMAN MĂRGINEANU, responsabil comisie pentru mediu ecologie și urbanistică

La Întreprinderea de transporturi auto

Noi curse interne și internaționale

— Domnule director, ați participat zilele trecute la semnarea protocolului de redeschidere a curselor de autobuze între România și Ungaria. V-am ruga să detaliați.

— Semnarea protocolului a avut loc la 22 martie a.c., la Békéscsabà (Ungaria), la care au participat reprezentanții celor două ministere de transport, precum și a opt întreprinderi ITA din Romăuia și a șase întreprinderi „Volan" din Ungaria. Acest protocol prevede înființarea a 14 curse de călători care vor lega județele limitrofe și încă trei județe din centrul Transilvaniei de orașe din țara vecină.

— Să ne oprim asupra curselor de autobuze din județul nostru.

— Întreprinderea noastră va deservi două linii și anume: Arad — Szeged, cu plecare în zilele de miercuri, joi și vineri, la ora 6 din Autogara Arad și sosire la Szeged la ora 8. Înapoierea se face în aceleași zile, la ora 19 și sosirea la Arad la ora 21. Al doilea traseu este Arad — Békéscsaba în zilele de luni și joi, cu plecare din Arad la ora 8,15 și sosirea la Békéscsaba la ora 10,20. La întoarcere autobuzul pleacă la ora 16 și sosește la Arad la ora 18,15. La acestea se mai adaugă cursele din Timișoara spre Békéscsaba care vor putea lua călători și din Autogara Arad în zilele de marți și vineri, cu respectarea

Convorbire cu domnul ing. DORIN LUNGU, director coordonator la Întreprinderea de transporturi auto

aceluiași orar.

— Pe cînd prima cursă și la ce preț?

— Traseul va fi deschis de „Volan" Békéscsaba care sosește în ziua de 2 aprilie, iar a doua zi sosește cursa Szeged — Arad. Întreprinderea noastră execută prima cursă în 12 aprilie pe ruta Arad — Békéscsaba, iar în data de 19 aprilie Arad — Szeged, după care vom intra în orarul normal. În ce privește prețul biletului acesta se calculează la 0,80 lei/km (în funcție de stația în care urcă călătorul), cu mențiunea că pentru copii pînă la 5 ani călătoria este gratuită (dar fără loc), iar la copii între 5-10 ani se aplică reducere de 50 la sută. Biletele se pot procura și anticipat de la Autogara Arad. Menționăm că și pe autobuzele „Volan" se poate plăti biletul în lei.

— Să ne referim în continuare și la cursele de pe raza județului nostru.

— ITA Arad execută în prezent 88 de trasee în județul Arad, cu un număr de 262 curse pe zi, pe un parcurs zilnic ce depășește 15 000 km.

— Ce alte activități noi aveți în vedere pentru acest an?

— Ca o noutate ne-am propus redeschiderea, începînd cu luna mai a unui curs de școlarizare a celor ce doresc obținerea permisului de conducere profesionist, categoriile B, C, E, D. Înscrierea la acest curs se va face din 2 aprilie fără ca doritorii să încheie vreun contract, suportînd însă contravaloarea școlarizării. Cei interesați pot obține relații suplimentare la compartimentul învățămînt al întreprinderii.

Pe de altă parte, conform Decretului 50/1990, mijloacele de transport aprobate la casare pot fi cumpărate de persoane particulare și unități cooperatiste prin licitația ce va fi organizată de ICSM metalo-chimice.

— Despre ce autovehicule este vorba?

— Se pot cumpăra atît autoturisme cît și camioane platformă (fixă sau basculabilă), autobasculante sau chiar autodube. Participanții la licitație vor trebui să depună 10 la sută din valoarea de început a licitației, a cărei dată va fi anunțată din timp în presă.

— Vă mulțumim.

AL. CHEBELEU

Actualitatea cotidiană

● Filarmonica de stat Arad prezintă azi, 30 martie, a.c. ora 18, în sala Palatului cultural un concert simfonic. Dirijor Dorin Frandeș, solistă Dana Borșan. În program: Felix Mendelssohn-Bartholdy — uvertura „Hebridele"; Fr. Chopin — Concertul nr. 2 pentru pian și orchestră; J. Brahms — uvertura „Academica".

● Tot astăzi de la orele 17 și 19,30 la Sala sporturilor va avea loc spectacolul-concert „Șlagărele primăverii", avînd printre invitați pe Loredana Groza, Silvia Dumitrescu și alții. Biletele se găsesc la casieria sălii.

● Filarmonica de stat Arad invită marți, 3 aprilie a.c., orele 17 și 19,30, în Sala Palatului cultural, la un concert extraordinar de muzică ușoară, susținut de soliștii Cătălin Crișan, Dana Bartzer, Marius Voicu, Alin Cițiu. Prezentator Octavian Ursulescu. Biletele se vînd la casieria Palatului cultural între orele 11-13 și 16-19.

● Teatrul de stat Arad prezintă duminică, 1 aprilie a.c., ora 19, spectacolul cu piesa „Comedia erorilor" de William Shakespeare.

● Astăzi, de la ora 19, Teatrul de stat Oradea prezintă în sala teatrului arădean spectacolul cu piesa „Livada cu vișini" de A.P. Cehov. Regia Laurian Oniga.

● Cercul cultural „Ioan Russu Șirianu" organizează azi, de la ora 16,30, în sala Universității cultural științifice din Bulevardul Revoluției nr. 78, un colocviu medical avînd ca temă „Cardiopatiile ischemice". Prezintă dr. Gheorghe Simu, medic primar.

● Iubitorii de drumeție sînt invitați la o excursie pe traseul Ghioroc — valea Doamnei — sub vîrful Capra — dealul Hotarului — Miniș — Ghioroc, în lungime de 14 km. Plecarea duminică, 1 aprilie, a.c. cu trenul de la ora 7,50; întoarcerea în aceeași zi la ora 19,35. Ghid și referent de specialitate prof. Traian Cîrlig. Cheltueli de transport 20 lei. Întîlnirea cu ghidul la ora 7,20 în fața gării CFR Arad.

● Începînd cu data de 2 aprilie a.c., AS Constructorul Arad deschide centrul de inițiere în fotbal pentru copii între 7-10 ani sub conducerea antrenorului emerit Nicolae Dumitrescu și antrenorului Alexandru Dan. Scopul acestui centru cu plată este de a iniția copiii în tehnica jocului de fotbal precum și a le asigura o dezvoltare fizică armonioasă. Înscrierile se fac zilnic între orele 16-18, la baza sportivă „Constructorul" Arad (pe malul Mureșului).

● Oficiul județean de turism Arad organizează excursii în Ungaria: la Szeged în zilele de 10-11, 19-20 și 25-26 ale lunii aprilie — la prețul de 360 lei și la Kecskemét în zilele de 16-17 și 23-24 ale lunii viitoare — la prețul de 395 lei; transportul se face cu autocarul, în prețul excursiei fiind inclusă cazarea și masa în orașul Nădlac și pachet de drum.

De asemenea, OJT Arad dispune de bilete pentru odihnă sau tratament pentru trimestrul II în toate stațiunile țării. Informații suplimentare la sediul OJT Arad, Bd. Revoluției nr. 72, telefon 37276 sau 37279.

● OJT informează:

a. pentru Campionatul Mondial „Italia '90" s-a încheiat contractul de trimitere a suporterilor români pe următoarele programe: programul CM 1 (perioada 8/19 iunie) cu vizionarea a patru partide din grupa noastră de la Bari și Napoli; programul CM 2 (perioada 22-26 iunie) cu vizionarea a două partide din optimi de la Napoli și Roma; programul CM 3 (perioada 26 iunie -- 2 iulie) cu vizionarea a două partide din sferturi de la Roma și Napoli; programul CM 4 (perioada 2-8 iulie) cu două partide semifinala de la Napoli și finala mică de la Bari.

b. dreptul de înscriere stabilit de conducerea Ministerului Turismului pentru toate locurile contractate la cele patru tipuri de programe se cîștigă la Loz în plic printr-o emisiune specială a Administrației Loto-Pronosport care se va pune în circulație în prima jumătate a lunii aprilie;

c. cîștigătorii se prezintă la OJT din județul de reședință pentru plata excursiei și formalități; pentru programul 1 termen limită de înscriere 23 aprilie a.c., 2, 3 și 4 termen de înscriere 7 mai 1990.

d. vom informa ulterior prețurile și maniera de lucru pentru trimiterea pașapoartelor și obținerea vizei italiene. Urmează programele în detaliu.

Din partea primăriei municipiului Arad

Primăria solicită sprijinul opiniei publice pentru rezolvarea problemei garajelor în cele mai bune condițiuni. În acest scop lansează un nou sondaj de opinie în vederea consultării unui număr cît mai mare de cetățeni.

La darea răspunsului urmează să se țină seama printre altele, de următoarele considerente: Pe lîngă avantajele de necontestat pentru proprietarii de autoturisme, construirea de garaje individuale diminuează spațiul actual intravilan, destinat copiilor, circulației și recreerii. Multitudinea garajelor, la un moment dat vor stînjeni buna desfășurare a unor activități importante și vor aduce prejudicii aspectului estetic al orașului.

Transformarea garajelor în spații pentru depozitarea altor produse (carburanți, cauciucuri, piese de schimb) creează pericole cu consecințe foarte grave pentru toți locuitorii din zonă.

Prin grija Primăriei, în viitorul apropiat va începe construcția unor garaje colective dotate cu activități pentru depanare și întreținerea autoturismelor.

Dorind să devenim cu adevărat un oraș european, frumos, curat, ordonat, să nu uităm că pretutindeni, mașina se parchează pe stradă sau în agaje amenajate în perimetrul locuinței.

În viitor vom aviza numai proiectele de execuție a blocurilor de locuințe, prevăzut, de regulă, cu loc de garaj.

În acest scop rugăm a completa, decupa și expedia pe adresa Primăriei, cu mențiunea „GARAJELE", următorul chestionar:

1. — Opiniați pentru construirea garajelor individuale, pe spațiile atribuite de Primărie:

Da Nu

2. — Opiniați pentru construirea unor garaje colective supraetajate ori subterane pe sistemul asociației, cu plata individuală a cotei-părți din valoarea de execuție, sau prin închirierea spațiului:

Da Nu

3. — Opiniați pentru parcarea mașinii în stradă, la intrarea în locuință.

Da Nu

4. — Posedați autoturism?

Da Nu

Rugăm a vă fixa asupra unei singure variante. Vîrsta ——, ocupația ————————, cartierul ——————— bloc sau casă ———————————

Răspunsul urmează a fi trimis, pe adresa Primăriei municipiului Arad, în cel mult 10 zile de la apriția chestionarului în ziare.

Programul competițiilor sportive

FOTBAL. Sîmbătă, ora 16, pe stadionul UTA, are loc meciul **UTA — Steaua CFR Cluj,** iar duminică, ora 11, pe stadiouul Strungul se dispută partida **Strungul Arad — CSM Reșița.**

În divizia C, au loc meciurile: **Strungul Chișineu Criș — Mecanica Orăștie, Motorul Arad — Chimia Tășnad, Șoimii Lipova — Oțelul dr. P. Groza.**

CULTURISM. Sîmbătă, la ora **17, în sala mare a** Casei de cultură a sindicatelor are loc etapa de zonă a campionatului național de juniori și seniori (masculin și feminin). Participă culturiști de la Oradea, Timișoara, Tg. Mureș, Hunedoara, Alba Iulia, precum și de la cluburile arădene Vagonul, FZ „Tricolor", UTA, Constructorul și Casa de cultură a sindicatelor.

LUPTE LIBERE ȘI GRECO-ROMANE. Sîmbătă, ora 14, la sala de sport a Casei de cultură a sindicatelor se va desfășura etapa I a campionatului național pe echipe juniori.

HANDBAL. Sîmbătă, de la ora 14 și duminică ora 8,30, la Sala sporturilor se va desfășura campionatul de calificare pentru divizia de juniori (băieți și fete).

ORIENTARE. Duminică, ora 10, în Pădurea Ceala are loc concursul de popularizare dotat cu „Ziua orientării de masă".

I.R.E. ARAD ANUNȚĂ:

În legătură cu întreruperea energiei electrice din ziua de miercuri 28 martie 1990 între orele 19,21-19,40 din zona Bujac și Calea A. Vlaicu, vă informăm că nu a fost o deconectare programată, întreprinderea noastră nemaifăciud astfel de întreruperi.

Întreruperea s-a datorat descărcărilor atmosferice deosebite care au condus la declanșarea prin protecție a liniei electrice care alimentează zona respectivă.

Precizăm de asemenea că tot datorită descărcărilor atmosferice au mai fost și alte linii electrice întrerupte din județ, afectînd consumatori pentru perioade scurte. (25)

HANDBAL

Strungul Arad — U Cluj-Napoca 21-20 (11-11)

Așteptat cu mare și firesc interes, acest prim meci pe teren propriu din returul campionatului diviziei A a adus în Sala sporturilor un număr apreciabil de suporteri ai echipei lor favorite, Strungul Arad. Mai înainte însă de a vorbi despre întîlnirea propriu-zisă se cuvine să reamintim că în etapa precedentă, elevii și coechipierii lui Ștefan Deacu au fost nevoiți să încline stegul, la un scor sever: 19:31 — în fața universitarilor craioveni.

Inițial credeam că acest scor neobișnuit constituie un simplu accident care se poate petrece în viața oricărei echipe. Așa credeam — și odată cu noi și spectatorii — dar, iată, se pare, că lucrurile nu stau tocmai așa. Și cînd spunem aceasta ne gîndim, în primul rînd, la jocul de ieri, cînd Strungul ne-a arătat o față total necunoscută, arădenii lăsînd impresia că abia în vestiare s-au cunoscut și s-au hotărît să joace împreună... Dincolo de gluma — cam amară — cert este că ieri, ei au ratat cît într-un întreg campionat, atacul nereușind să găsească soluțiile tehnice și inventive cu care ne-au obișnuit și care constituiau cîndva deliciul galeriei. Apropo de galerie. Ea a fost singura constantă, așa cum o știam, încurajîndu-și favoriții, tot timpul, chiar și atunci cînd ei au fost conduși și cînd spectrul unei neașteptate înfrîngeri începuse să se furișeze în sufletele noastre. Vrem să sperăm, totuși că și această întîlnire a fost doar și iarăși un simplu accident, că Strungul Arad va ști să depășească inerția acestui început de retur, că echipa va reveni la valoarea care a consacrat-o și pentru care am susținut-o și îndrăgit-o cu toții.

Iată și formația aliniată de Strungul Arad: Apostu, Popa (portari), Crivăț (7 goluri marcate), Nagy (7), Hendrea (2), Ianto (2), Finață (2), Urs (1), Avram, Boldor, Călin, Gașpar.

M. DORGOȘAN

Pace, acum!

(Urmare din pag. I)

ce, morale, trebuie să se înscrie într-un consens general pe care îl stabilește societatea, aceasta promovînd acele idealuri care nu contravin modului ei de organizare. Deocamdată, modul de organizare social-politică a speței umane este statul, cu funcțiile și atribuțiile ce-i revin în toate domeniile de reprezentare. Modul de organizare a statului funcționează perfect cînd idealurile individului sau ale grupurilor sociale corespund, în mare măsură, idealurilor întregii colectivități. O societate perfectă, însă, nu s-a făurit pînă astăzi și, probabil, perfecțiunea va rămîne un atribut al lui Dumnezeu. Iar dacă nu s-a reușit întemeierea unei societăți perfecte, pentru că acei care o alcătuiesc sînt și ei doar oameni, nu trebuie să ne surprindă apariția a diverse antagonisme în sînul societății. Natura antagonismelor dă tonul gravității acțiunilor întreprinse. Cele mai grave urmări derivă din disensiunile care au la bază un substrat politic, mai ales, de ordin teritorial. Războaiele au încercat să rezolve astfel de probleme, dar, întotdeauna, cine a scos sabia, de sabie a pierit.

Referindu-mă la problema națională (printre altele) care frămîntă convulsiv societatea românească de astăzi, aș dori să fac unele precizări. Granițele stabilite în urma celui de-al doilea război mondial, după cum stipulează toate tratatele internaționale, sînt inviolabile și imuabile. A se vedea cazul Poloniei sau al Cehoslovaciei care fac eforturi pentru ca Germania să recunoască actualele granițe. Tendința este spre stabilizare, spre echilibru politic, în cadrul oricărui context geografic. Geografia politică a Europei trebuie să tindă înspre unitate națională nu înspre diviziune. Se vorbește despre o Casă a Europei, iar alții avansează ideea Statelor Unite ale Europei. A veni, într-un astfel de context politic, cu idei divizioniste, scizioniste, este o lipsă de viziune politică. Tocmai de aceea, e greu de înțeles ce rațiuni îi determină pe unii oameni politici maghiari să întrețină și să propage sămînța discordiei în toată lumea și, în speță, în Ardeal. Începînd cu prima zi a Revoluției și, continuîndu-se apoi, toate platformele politice s-au pronunțat pentru egalitatea în drepturi a tuturor cetățenilor patriei, indiferent de naționalitate. Așadar, din punct de vedere social, orice cetățean din rîndul minorităților naționale va putea ajunge la orice rang social, dacă va proba calitățile necesare. Și cu răbdare!

In memoriam

„În data de 31 martie 1990, la orele 12,00 va avea loc în fața Primăriei municipiului Arad un serviciu religios întru cinstirea memoriei eroilor neamului căzuți în Revoluția Română din Decembrie 1989.

Sînt invitați să participe toți reprezentanții partidelor politice, ai celorlalte organizații obștești, reprezentanți ai cultelor religioase și ai minorităților naționale."

Arad, 29 martie 1990

cinematografe

DACIA: Lanțul amintirilor. Seriile I și II. Orele: 9,30, 13, 16, 19.

STUDIO: Comoara din Valea șerpilor. Orele: 10, 12, 14, 16, 18, 20.

MUREȘUL: Fiul căpitanului Blood. Orele 10, 12, 14, 16, 18, 20.

ARTA: Monștrii. Orele: 9, 11, 13, 15, 17, 19.

PROGRESUL: Flori de gheață. Orele: 15, 17, 19.

SOLIDARITATEA: Păsările. Orele: 16, 18.

GRĂDIȘTE: Hercule cucerește Atlantida. Orele 16, 18.

ÎN JUDEȚ:

LIPOVA: Mircea. Seriile I și II. INEU: Sandokan. CHIȘINEU CRIȘ: Secretul armei secrete. NĂDLAC: Omul din Rio. SÎNTANA: Drumul oaselor. PECICA: Inamicul public nr. 1. CURTICI: Martori dispăruți. SEBIȘ: Maria și Mirabela în Tranzistoria. ȘIRIA: Mihail, cîine de circ. VINGA: Promisiuni.

televiziune

Vineri 30 martie

10,00 Actualități, 10,15 Ro-Bo-Tron, 10,40 Film artistic (reluare) „Acea pisică blestemată" (film SUA), 12,25 Desene animate, 12,45 Tribuna electorală, 13,05 Actualități, 15,30 Glasul pămîntului, 16,00 Muzică populară, 16,15 Știința azi, 16,40 Gong, 17,10 Emisiune în limba germană, 18,10 Tribuna electorală, 19,10 Desene animate, 19,30 Actualități, 20,00 Semnal, 20,15 Drepturile omului, 20,40 Roman foileton „Sînge și orhidee" (2), 21,25 Gaudeamus, 22,25 Tribuna electorală, 23,00 Nocturnă.

TEATRUL DE MARIONETE prezintă duminică, 1 aprilie, ora 11, spectacolul „Amintiri din copilărie" în Sala Studio a Teatrului de stat.

Miercuri seara, pe strada Pădurii din Arad, cinci oameni nevinovați și-au pierdut viața

— A venit primăvara și odată cu ea și o intensificare, se pare, cam neobișnuită, a circulației rutiere.

— Ceea ce nu ar fi de condamnat. Pînă la un punct. Rău este însă că în ultima perioadă tot mai mulți participanți la traficul rutier nesocotesc în mod flagrant cele mai elementare norme de circulație, punînd în pericol atît viața lor cît și a unor oameni nevinovați. Urmarea: numărul crescînd, de la o lună la alta al accidentelor rutiere. Spre exemplu, numai în luna martie pe raza municipiului s-au înregistrat 19 accidente soldate cu 6 morți și 14 răniți!

— Vorbiți-ne mai pe larg, despre cauzele acestor evenimente.

— Potrivit unei statistici, cele mai multe evenimente — 8, cu 3 morți și 5 grav răniți — se datorează pietonilor. Respectiv, traversării de către aceștia a străzilor și șoselelor prin locuri nemarcate și fără să se asigure. Pe locurile următoare în rîndul cauzelor generatoare de accidente enumerăm: neacordarea de către automobiliști a priorității de trecere (3 accidente cu 3 răniți grav), neatenția în conducere (două accidente cu un mort și un grav rănit), neadaptarea vitezei la condițiile de trafic, depășirile neregulamentare, ne-

Convorbire cu dl. căpitan VICTOR GIURA, șeful Poliției rutiere a municipiului Arad

semnalizarea de către bicicliști a intenției de virare și depășire.

— Cu permisiunea dv., vom detalia aceste aspecte cu un alt prilej. Pînă atunci vă rugăm să ne relatați despre groaznicul accident petrecut miercuri seara, pe strada Pădurii din Arad.

— A fost, într-adevăr, un accident cu urmări deosebit de tragice în care și-au pierdut viața — în mod absolut nevinovat — cinci oameni. În fapt, o familie întreagă. Cauza: crasa iresponsabilitate a unui șofer — culmea — profesionist, care știa ce înseamnă să te urci la volan cu capul tulbure de băutură. Iată cum s-au petrecut lucrurile. În seara zilei de miercuri, 28 martie, în jurul orei 21, Mikeli Walter, de 40 ani, șofer la ITA, autobaza nr. 1 a pornit-o spre casă. (locuia în cartierul Faleza Sud), folosind în acest scop autoduba izotermă Roman-diesel cu nr. 31-Ar-4681. Fiind băut, la un moment dat, mai exact după intersecția cu strada Dorobanți, pierde controlul volanului și trece pe contrasensul străzii unde lovește frontal autoturismul Dacia 1 300, 3-Ar-669. În urma teribilului impact toți cei 5 ocupanți ai autoturismului — Pavel Ioan de 40 ani din Pilu împreună cu soția, Pavel Victoria, cu cei doi copii (Pavel Ioniță de 13 ani și Pavel Daniel de 18 ani) și cu cumnata (Bene Nela, de 39 ani) — și-au pierdut pe loc viața. De menționat și faptul că după accident, Mikeli Walter a dispărut de la locul accidentului, el fiind însă repede identificat și deferit justiției în stare de arest.

MIRCEA DORGOȘAN

Comunicat

CU PRIVIRE LA SOLUȚIONAREA PROBLEMEI ELIBERĂRII PAȘAPOARTELOR

1. — Petiția din 22 martie 1990, a fost înregistrată, analizată de factorii locali (CPUN și serviciul pașapoarte) și de asemenea transmisă Direcției Generale de Pașapoarte din Ministerul de Interne.

2. — Suplimentarea cu formulare și imprimate pașaport, a preocupat permanent Serviciul de pașapoarte, dar, s-au asigurat de DGP din MI 500 pașapoarte pe zi în februarie și 1 000 pașapoarte pe zi în perioada 1-20 martie, nelivrîndu-se în perioada 21-27.03.1990 din următoarele motive: Lipsă de hîrtie filigranată, carton, pînză, adezivi și spațiu tipografic.

3. — Se vor elibera toate pașapoartele solicitate în luna ianuarie pînă în 31.03.1990.

4. — S-au soluționat 60 000 de cereri din cele 140 000 existente. Cu 01.04.1990 se eliberează ritmic, funcție de primirea imprimatelor, 1 500-2 000 pașapoarte pe zi pentru cererile depuse din 01.02.1990 în ordine.

5. — Nu există motive temeinice pentru schimbarea sediului.

6. — Se va informa inclusiv în presă asupra activității și stadiul de rezolvare a cererilor, de către serviciul pașapoarte.

7. — S-au luat măsuri ferme și viabile pentru organizarea fazelor de lucru, perfecționarea pregătirii profesionale a cadrelor și prestarea unei activități de bun nivel calitativ și de o conduită ireproșabilă în raporturile cu solicitanții.

8. — Schema de personal s-a suplimentat pentru luna aprilie.

9. — S-au luat măsuri ferme de comun acord pentru a nu mai exista intervenții și rezolvări de cereri peste rînd.

BIROUL EXECUTIV AL CPUN JUDEȚUL ARAD

SERVICIUL PAȘAPOARTE,

REPREZENTANTUL PETIȚIONARILOR,

Spicuiri din scrisori

De ce unii: da, alți: ba?

Domnul Filip Oprișa, domiciliat în Aad, str. T. Vladimirescu, nr. 8, apartamentul 5, ne scrie, în numele a 150 de familii și a asociațiilor de locatari „din strada noastră" — cum zice dînsul — de la numerele 2, 4, 6, 8, 10, 10 A, 12, H. precum și din str. Mircea Stănescu nr. 8-10: „De ani de zile umblăm la diverse organe locale, județene și centrale, cu cererea de a introduce gazele naturale în bucătăriile blocurilor noastre. Am reușit să obținem terminarea documentațiilor, aprobarea forurilor pentru executarea lucrărilor, introducerea acesteia în planul pe 1989".

Dar, a venit ... 1990, IJPIPS-ul s-a angajat să execute lucrarea în interioare, chiar din această lună, martie, dar IACM-ul, care trebuie să execute extinderea de rețea (în exterior), „nu mai binevoiește să ne execute lucrarea, tocmai de aceea rugăm ziarul „Adevărul" să ne sprijine".

Domnule Oprișa, cît stă în puterile noastre o facem; rămîne ca IACM să renunțe la obiceiuri care, în noile condiții, nu-și mai au locul, respectiv, printre altele, a nu-ți respecta cuvîntul!

PROPUNERI

● Mai mulți locuitori din zona Calea Aurel Vlaicu — UTA — care acum vreo 3-4 ani au avansat public, fostei primării a municipiului și Sucursalei CEC Arad propunerea înființării, în zona amintită, a unei agenții CEC — supun din nou atenției celor vizați mai sus îndreptățita lor propunere, oficiul poștal nr. 8 din cartier nesatisfăcînd corespunzător cererile privind operațiunile CEC. Să sperăm că, acum, cu noua primărie... ● Să dispară practica vînzărilor condiționate din toate unitățile comerciale.

CONSTANTIN SIMION

Unde ne sînt chioșcurile de altădată?

Prin opiniile de față doresc să supun atenției Primăriei municipiului și ICS Metalo-Chimice un aspect urbanistic ce se circumscrie esteticii vieții noastre cotidiene, respectiv problema chioșcurilor de ziare care au început să arate tot mai dezagreabil atît în exterior cît și în interior. Dacă înainte de 22 Decembrie '89, chioșcurile de ziare nu prea erau asaltate de arădeni, în perioada postrevoluționară polarizează o intensă viață cotidiană, oameni de toate vîrstele și profesiile, în așteptarea presei locale și centrale, discută cu pasiune de toate, dar mai ales politică, lucru care, desigur, nici nu este rău, în democrație și libertate. Iată că sosește mașina difuzării presei, cînd începe un adevărat calvar pentru chioșcărese, „agresate" de cei 100-120 de cetățeni (care și-au pierdut nerăbdarea de atîta stat la coadă), iar pe de altă parte de pachetele mari de ziare și reviste, ce însumează un tiraj dublat sau chiar triplat față de cel de dinaintea Revoluției. Unde să pui atîtea ziare? Bineînțeles pe rafturi, spunem noi! Numai că rafturile din actualele chioșcuri au devenit neîncăpătoare pentru cantitatea mare de presă ce intră zilnic în aceste mici edicule care îmbogățesc, în plan urbanistic, estetica bulevardului „Revoluției". Iată motivul pentru care opinăm revizuirea, de urgență, „din mers", în maximum 5-10 zile a tuturor chioșcurilor de ziare, pentru a li se spori funcționalitatea în noile condiții determinate de sporirea numărului de ziare și reviste și a tirajelor acestora. Tot pentru a veni în sprijinul cetățenilor, dar nu numai al acestora, ci și al chioșcărese lor, propunem conducerii Primăriei municipiului și conducerii ICS Metalo-Chimice să reînființeze, în maximum două săptămîni, toate chioșcurile de difuzare a presei care au fost desființate în anii de tristă amintire ai dictaturii ceaușiste. În acest sens, pornind de la „foamea" de informații a cetățenilor, pentru o cît mai bună și rapidă difuzare a presei, pentru evitarea interminabilelor cozi zilnice, propunem reînființarea chioșcurilor de ziare din Piața „Avram Iancu", din fața magazinului alimentar „Central"", din apropierea Întreprinderii „Tricoul roșu" (ultimile două de pe bulevardul „Revoluției"), precum și înființarea unor noi chioșcuri în fața magazinului universal „Ziridava" și în zona „Autoservice" din Aradul Nou.

Mărirea tirajelor presei locale și centrale, precum și sporirea numărului publicațiilor de după Revoluție, justifică în mod logic propunerea noastră, susținută de zeci de scrisori pe această temă care ne-au sosit la redacție.

EMIL ȘIMĂNDAN

Opinii

„Gura lumii"

Radio Erevan

Un ascultător ne întreabă de ce mama regretatului tovarăș Stalin avea un milițian care se ținea scai după ea?

Noi îi răspundem: exista teama ca nu cumva să mai nască încă un tovarăș Stalin!

☆

— În ce împrejurări a descoperit Popov radioul?

— Într-un pachet, pregătit de soția inventatorului de ziua sa onomastică!

☆

— Care a fost primul om de pe pămînt?

— Bineînțeles tovarășul Adamov.

Primăvara electorală (II) „Drumul de o mie de leghe, începe cu un pas"

B. INDUSTRIE, CONSTRUCȚII, TRANSPORTURI.

a) Stimularea industriei producătoare de bunuri de consum și diminuarea ponderii marilor consumatori de resurse energetice și minerale; b) Creșterea puternică și continuă a autonomiei întreprinderilor, avînd drept criteriu determinant rentabilitatea în condițiile adaptării lor la un sistem economic de piață; c) Cointeresarea angajaților în preluarea proprietății și a unei părți din beneficiile întreprinderilor; d) Dezvoltarea treptată și sprijinirea consecventă a sectorului particular, începînd cu întreprinderile mici și mijlocii, asigurîndu-se prioritate salariaților la dobîndirea acestora din urmă; e) Asigurarea posibilităților efective, prin credite pe termen lung sau alte mijloace, ca orice cetățean să devină proprietar sau deținător de acțiuni; f) Cooperarea cu parteneri străini în scopul obținerii de tehnologii avansate în cadrul unor societăți mixte de producție și desfacere.

C. AGRICULTURA.

a) Garantarea dreptului de proprietate țărănească asupra pămîntului; b) Recunoașterea drepturilor agricultorilor de a decide soarta CAP-urilor din care fac parte (desființare, transformare, menținere); c) Sprijinirea prin măsuri adecvate — asigurarea de mașini, îngrășăminte, semințe, animale de rasă, etc. — atît a gospodăriilor agricole familiale cît și a asociațiilor libere sau a întreprinderilor agricole românești; d) Încurajarea și sprijinirea producătorilor agricoli de a se asocia și a folosi mijloacele și tehnologiile moderne; e) Instituirea unui sistem bancar specializat care să sprijine producătorii și investitorii din agricultură.

D. COMERȚ ȘI SERVICII.

a) Restrîngerea progresivă a activității de stat și promovarea inițiativei particulare în comerț și servicii; b) Realizarea cadrului legislativ necesar pentru ca micii întreprinzători să aibă acces la resurse și la rețeaua de desfacere fără restricții administrative; c) Încurajarea folosirii potențialului natural al țării în domeniul turismului; d) Asigurarea diversificării puternice și în special a creșterii calității serviciilor; e) Sprijinirea asociațiilor profesionale din aceste sectoare în activitatea lor de apărare a membrilor asociați.

3. POLITICĂ SOCIALĂ.

a) Asigurarea egalității în drepturi indiferent de naționalitate, sex, vîrstă, religie a tuturor cetățenilor români; b) Asigurarea stabilității politice ca o condiție a liniștii sociale; c) Lupta sistematică împotriva șomajului și inflației; d) Îmbunătățirea administrației locale la toate nivelurile; e) Crearea instituțiilor de asistență și asigurări sociale în serviciu pe baze moderne și spre avantajul tuturor; f) Restructurarea și modernizarea rețelei de asistență medicală pentru a servi nevoilor întregii populații; înzestrarea cu echipamente la nivelul țărilor avansate; g) Sprijinirea fermă a înființării și dezvoltării sindicatelor independente puternice, principala garanție a echilibrului social și a democrației; h) Introducerea săptămînii reduse de lucru și legalizarea sărbătorilor tradiționale; i) Asigurarea pentru toți cetățenii a unor condiții civilizate de locuit; j) Asigurarea protecției și a calității mediului ambiant, natural și social; k) Recunoașterea și întărirea rolului familiei ca element fundamental al societății; l) Sprijinirea celor care au avut de suferit în urma regimului de dictatură, inclusiv în perioada revoluției din decembrie m) Sprijinirea categoriilor sociale defavorizate, handicapați, orfani, bătrîni; n) Sprijinirea refacerii și dezvoltării satelor și a localităților urbane pe baza tradițiilor culturale și de viață socială.

4. POLITICA ÎN DOMENIUL ÎNVĂȚĂMÎNTULUI ȘI CULTURII.

a) Reorganizarea și depolitizarea învățămîntului, urmărindu-se accesul pentru toate categoriile sociale la toate nivelurile; b) Revizuirea și reorientarea programelor școlare pe baza adevărului cultural și științific, incluzînd elementele indispensabile omului în societatea de mîine; c) Asigurarea autonomiei instituțiilor de învățămînt superior; d) Acordarea de burse interne și externe pentru elevi, studenți și cadre didactice; e) Restructurarea Academiei Române; f) Reorganizarea pe baze moderne a sectorului de cercetare științifică; g) Promovarea schimburilor culturale internaționale și libera circulație a informației; h) Promovarea creativității și asigurarea libertății de creație artistică și culturală; i) Asigurarea libertății cultelor.

4. POLITICA EXTERNĂ.

a) Politica externă a României va urmări realizarea idealului din totdeauna al neamului pentru o patrie liberă, fericită a tuturor românilor; b) Dezvoltarea relațiilor politice, social-economice și culturale cu vecinii noștri angajați în actualul proces de democratizare caracteristic epocii contemporane; c) Reintegrarea României în Europa modernă, democratică și unită, integrare bazată pe promovarea intereselor naționale de colaborare cu țările vecine și cu aliații noștri tradiționali.

„VENIȚI CU NOI"!

Președintele Filialei Județene Arad a PNL, ing. ROMEO POPA

S-a constituit Filiala județeană Arad a Sindicatelor șoferilor din România, constituită din sindicatele ITSAIA, IACM, IVA, IJTLA, ITTA, II Cărnii, UMT CF, IVPS, IPILF Arad. (396)

amica publicitate

ANIVERSĂRI

45 de trandafiri roșii, multă sănătate, fericire și un călduros „La mulți ani!" pentru BUPTE IACOB din MORODA îi urează ginerele Ghiță și fiica Lenuța. (86979)

Cu ocazia împlinirii vîrstei de 56 ani și a ieșirii la pensie după 37 ani de muncă, pentru RADA CODREANU, șofer la Spitalul Gurahonț, întreaga familie îi urează din inimă „La mulți ani!" multă sănătate și numai bucurii. (87047)

Un călduros „La mulți ani!" cu ocazia ieșirii la pensie pentru Covaci Georgeta îi urează colega Irina de la CLF Chișineu Criș (86989)

Cu ocazia ieșirii la pensie urăm mamei și bunicii noastre ZAHA FLORICA, viață lungă, sănătate și mulți ani fericiți alături de cei care o iubesc și o stimează. Nelu, Duța, Sorin, Lucian și bunica. (86999)

Cu ocazia ieșirii în pensie al domnului Nagy Emeric, tîmplarii din Secția Vagoane Speciale, îi urează multă sănătate (87017)

Cu ocazia zilei de naștere și a ieșirii la pensie dorim soțului, tatălui, socrului și bunicului SAV IOAN, multă sănătate și fericire și „La mulți ani!" alături de cei dragi. Soția Anisia, fiica Maria, ginerele Vasile și nepoții Marius și Cristian. (86632)

Cele mai frumoase flori din lume pentru scumpul nostru PAPP ANTON, din Turnu cu ocazia aniversării zilei de naștere și pensionării, îi dorim multă sănătate, fericire și „La mulți ani!". Soția, fiica și ginerele (86937)

23 de trandafiri albi și un călduros „La mulți ani!" pentru ADRIANA OLARIU, din partea verișorilor Mereg Janos și Jancsika. (86972)

Cu ocazia pensionării pentru SFASIE FLORICA, din Socodor, îi urează „La mulți ani!" soțul, copii și nepoții. (87069)

Pentru GHIȚĂ SELEJAN, din Grăniceri 30 de orhidee și „La mulți ani!" din partea soției și fiicelor Mariana și Florina. (87124)

Cu ocazia ieșirii la pensie a iubitei noastre Strifler Ecaterina, îi urăm multă sănătate și fericire alături de noi, soțul, copii, ginerele și nepotelele. (86733)

Cu ocazia ieșirii în pensie lui Kugelman Francisc (Kuki) îi dorim „La mulți ani!" fericiți și sănătate din partea soției sale, fiilor, nurorilor și nepoților. (86743)

Cu prilejul ieșirii la pensie a doamnei **Kolber Magdalena** îi dorim pensie lungă și un călduros „La mulți ani!" Familia. (87155)

Cu ocazia împlinirii vîrstei de 53 de ani și pensionării soției mele TĂRȘAN ANA, sănătate, fericire și „La mulți ani!" Soțul. (87149)

VÎNZĂRI — CUMPĂRĂRI

● Vînd sau schimb cu 2 camere apartament 4 camere. Micălaca, telefon 64674. (86992)
● Vînd radiocasetofon Dublu caset, mare, telefon 33895. (87076) ● **Cumpăr imediat casă cu grădină. Informații, telefon 11857, orele 15-18. (87067)** ● Vînd casă mare, Șofronea nr. 263, lîngă Biserica Baptistă, telefon 45236 (87068) ● Vînd 20 familii albine și rame stas, Somoșcheș nr. 2. (87070) ● Vînd casă mare, satul Firiteaz nr. 267, telefon 13730. (87071) ● Vînd video player VHS Gold Star cu telecomandă, domiciliul Vladimirescu, str. N. Bălcescu nr. 10. Informații, după ora 14. (87072) ● Vînd pompă apă cu furtun și țeavă 1 țol, 30 m, str. Szabo Arpad nr. 18. Gai. (87074) ● Vînd separator lapte manual, telefon 45583. (87081) ● Vînd CEC Dacia înscris 1987 martie, posibilitate ridicare imediată, Chișineu Criș, telefon 20156. (87082) ● Vînd urgent video Recorder VHS Sanyo, stare excepțională, telefon 35737. (87084) ● Vînd sufragerie „Lengyel" sobă petrol, butoaie tablă, alte obiecte, telefon 11489 (87085) ● Vînd 7 oi mame cu miei, str. Părului nr. 6, Subcetate Arad. (87086) ● Vînd motocicletă Simson Sport 250 cmc, Vînători nr. 483. (887090) ● Vînd CEC Dacia Informații, telefon 46768, între orele 16-19. (87093) ● Vînd coș copil la comandă, cărucior landou și sport de culoare vișinie și video „Philips" cu telecomandă, telefon 31989. (87094) ● Vînd Dacia 1300, telefon 30729, între orele 19-21. (87096) ● Vînd combină muzicală Aiwa, nouă, casete, radiocasetofon sigilate, telefon 21341. (87100) ● Vînd covoare persiene, telefon 42265. (87111) ● Vînd BMW 316 Mercedes pe benzină stare perfectă, drujbă, filmez video nunți, botezuri, diferite ocazii, telefon 33435. (87101) ● Vînd piese noi pentru motor Dacia 1310, telefon 32836, zilnic orele 17-19. (87105) ● Vînd mobilă, aparat radio, mașină de spălat, mochetă. Informații, telefon 30608 (87106) ● Vînd motor de tăiat lemne TN, comuna Șofronea nr. 572. (87109) ● Vînd Ford Esscort 35, telefon 15304, zilnic 9-20. Rădulescu Adam. (87116) ● Cumpăr CEC Dacia 1300 cu ridicare imediată, telefon 969/74466. (5) ● Vînd sufragerie stil sculptată și dormitor TM în stare bună, zilnic după ora 16, telefon 40016. (87163) ● Vînd (schimb) casă particulară, 3 camere, grădină, Aradul Nou cu apartament 3-4 camere, zonă centrală, telefon 38991, după ora 16. (87156).

SCHIMBURI DE LOCUINȚE

● Schimb două camere baie, toate anexe proprietate de stat în centru, doresc una cameră baie anexe numai centru. telefon 12253 (86803) ● Schimb casă mică, proprietate personală str. Avrig nr. 45 cu apartament 2 camere. (87092) ● Schimb apartament, proprietate de stat, Iași contra similar Arad, Informații la telefon 981/70021 sau Sînleani nr. 198 A. (87098) ● Schimb apartament de stat una cameră, dependințe, gaz cu apartament două camere, str. Ocsko Terezia, bloc I, scara B, ap. 12, familia Hurezam. (86931) ● Schimb locuință două camere, proprietate de stat, central Timișoara cu similar Arad. Informații, telefon 68514. (86686) ● Schimb două apartamente de cîte două camere, centrale, proprietate personală cu unul cu patru camere, central sau variante, telefon 23181 orele 16-20. (86721) ● Schimb apartament proprietate de stat, 2 camere, lîngă frizeria UTA cu 2 camere, zona Micălaca etajul I-IV, bloc Z 22, scara C, ap. 6, Vlaicu, orele 14-18. (86913)

DIVERSE

Invităm colegele Educatoare din municipiul Arad să participe marți 3 aprilie 1990 la Liceul Pedagogic (sala festivă) în vederea constituirii Asociației profesionale a educatoarelor. Comitetul de inițiativă. (87143)

DECESE

Cu adîncă durere anunțăm încetarea din viață la numai 41 ani a scumpei mele soții Kedveș Elena. Înmormîntarea va avea loc vineri 30 martie 1990, ora 14,30 de la locuința din Calea A. Vlaicu, bloc T 5-1. Familia îndoliată. (87139)

Cu nemărginită durere fiicele Maria și Floare cu familia anunțăm stingerea din viață a scumpului nostru soț, tată, bunic și străbunic om de aleasă omenie ÎNȚELEPT FLORE, din Sepreuș. Înmormîntarea sîmbătă orele 13. Dormi în pace tăicuță, fie-ți țărîna ușoară. Te vor plînge mereu Monica, Lenuța, Livia, Nelu și Doru. (87168)

CONDOLEANȚE ANUNȚURI DE FAMILIE

Mulțumim colegilor de la Sere și IVA, vecinilor, prietenilor și tuturor celor care au fost alături de noi în marea durere pricinuită de moartea fulgerătoare a celui care a fost Ciurtin Ștefan. Soția și fiica. (87161)

La împlinirea a trei ani de la plecarea dintre noi, închinăm gînduri pioase și dragi celui care a fost soț, tată și bunic GLIGOR GHEORGHE, din Pîncota. Familia. (87164)

Acum 6 săptămîni în zorii dimineții trecea în lumea fără de griji scumpul nostru soț, tată și cel mai minunat bunic plut. adj. (r) CHIOREAN TOADER, din comuna Vladimirescu luînd cu el toată bucuria vieții noastre și toate speranțele de viitor. Te plîng veșnic soția Marghit, fiicele Doina și Margareta și dragele tale nepoate Ela și Medea. Comemorarea 1 aprilie 1990 la Biserica ortodoxă din Vladimirescu. Dumnezeu să te odihnească în pace. (87130)

Sîntem alături de Goilean Gavrilă în marea durere pricinuită de decesul mamei sale și îi transmitem sincere condoleanțe, Colegii de la Inspectoratul Silvic județean Arad. (87238)

Cu inima zdrobită de durere anunț încetarea din viață a scumpei mele mame, Kedveș Elena după o scurtă și grea suferință la numai 41 ani. Lacrimile mele îți vor uda veșnic mormîntul. În veci nemîngîiatul tău fiu Cristi. (87139)

Reamintesc celor care l-au cunoscut și apreciat că se împlinesc 6 luni de la decesul celui mai bun soț, tată, bunic SOOS IONEL. Odihnească în pace. Familia. (86695)

Pios omagiu la un an de cînd buna noastră mamă Benke Clara ne-a părăsit. Familiile Szűcs și Molnar, nepoții ei dragi Sanyika și Pepi. (87087)

Locatarii blocului I 5-1 sîntem alături de familia îndoliată prin greaua pierdere a celei care a fost o bună mamă, soție și vecină Kedveș Elena și transmitem sincere condoleanțe. Dumnezeu s-o ierte. (87139)

2 aprilie un an de cînd ne-a părăsit pentru totdeauna cea care a fost soție, mamă, soacră Rimineșan Ana (Nuși) Familia în veci nemîngîiată. (87051)

Împărtășim durerea familiei Bodonea Sofia din Grăniceri. Transmitem sincere condoleanțe. Familia Tamaș din Lazuri — Vîrfurile. (3)

ÎNTREPRINDEREA „ARĂDEANCA" ARAD
Str. Pădurii nr. 2-4

Organizează concurs în data de: 10.04.1990, ora 11,00 pentru următoarele posturi:

— analiști, cu studii superioare — ptr. Oficiul calcul,
— 1 inginer electronist — bărbat,
— 1 inginer T.C.M. — bărbat,
— 1 hidraulician — bărbat,
— 1 economist cu specialitatea marketing,
— merceolog — pentru aprovizionare.

De asemenea încadrează de urgență:
— 1 dulgher categ 2-4,
— 1 tinichigiu, categ. 3-5,
— 1 rectificator, categ. 4-5,
— lăcătuși sau reglori pentru secția Prelucrări (pe schimburi),
— conducători auto, care să posede carnet de conducere cu gradele B, C și E.

Informații suplimentare la telefon 13460, interior 27. (413)

ÎNTREPRINDEREA ANTREPRIZĂ DE CONSTRUCȚII MONTAJ ARAD
Str. Dobrogeanu Gherea nr. 14

Pune la dispoziția unităților socialiste de stat pentru consultare listele de mijloace fixe din dotare propuse a fi casate în vederea preluării prin transfer.

Listele se găsesc la sediul unității noastre, compartimentul mecanizare, unde pot fi consultate zilnic (cu excepția zilei de sîmbătă) între orele 8-13. (392)

ÎNTREPRINDEREA JUDEȚEANĂ PENTRU RECUPERAREA ȘI VALORIFICAREA MATERIALELOR REFOLOSIBILE ARAD
Calea Bodrogului nr. 12

Angajează:
— un strungar metale,
— doi mecanici auto,
— un zidar.

Informații suplimentare la sediul întreprinderii la telefon 17630. (406)

PRIMĂRIA JUDEȚULUI ARAD

Organizează, în data de 12 aprilie 1990, ora 9, concurs pentru ocuparea următoarelor posturi:

— inginer energetic — secția tehnică-investiții;
— economist — Secția tehnică-investiții.

Condițiile de studii și stagiu sînt cele prevăzute de Legea nr. 12/1971, iar cererile și informații suplimentare se primesc la Secția tehnică-investiții și Oficiul personal-învățămînt, telefon 15090 interior 222. (407)

COMPLEXUL LEGUME-FRUCTE CHIȘINEU CRIȘ
Str. Înfrățirii nr. 48

Fabrica de conserve legume-fructe, încadrează 2 fochiști pentru cazane abur presiune medie.

Încadrarea se face conform legilor în vigoare.

Informații suplimentare la sediul Complexului Legume Fructe Chișineu Criș și la telefon 960/20453. (414)

DIRECȚIA JUDEȚEANĂ DE POȘTĂ ȘI TELECOMUNICAȚII ARAD

Angajează factori pentru oficiile poștale din municipiul Arad.

Condiții de angajare: să fie absolvenți ai școlii generale fără antecedente penale și să aibă locuință în municipiul Arad, asigurată legal.

Informații suplimentare la biroul personal al unității cu sediul în municipiul Arad, str. 1 Decembrie 1918, nr. 6 (413)

ÎNTREPRINDEREA EXPORT VIN ARAD

Încadrează prin concurs economist (cl. 18-25) în probleme de salarizare și contabil principal (cl. 12-20).

Informații telefon 30446. (412)

I.C.S. ALIMENTAȚIA PUBLICĂ ARAD

Anunță că:
S-A REDESCHIS UNITATEA „ZORI DE ZI". (411)

A.E.C.S. SERE ARAD
Calea Zimandului nr. 3

Angajează muncitoare calificate și necalificate pentru a lucra în legumicultură — floricultură. (381)

REDACȚIA ȘI ADMINISTRAȚIA: Arad Bulevardul Revoluției nr. 81. Telefoane: secretariat 13302, administrația și publicitate 19404
Redactor șef: DUMITRU TOMA.

Adevărul

Cotidian independent al județului Arad

ANUL II | Nr. 83 | Sîmbătă, 31 martie 1990 | 8 pagini 1 leu

Glorie eternă eroilor Revoluției

Primăvara libertății noastre

Se împlinesc astăzi 100 de zile de la victoria Revoluției tineretului din 22 Decembrie 1989, zi în care a început o istorie nouă din cruciada tineretului, din trupurile împușcate sau sfîrtecate pe străzile Timișoarei, Bucureștiului, Aradului, Sibiului, Brașovului, Clujului și al altor localități care au înfruntat cu demnitate și curaj regimul dictatorial al clanului ceaușescu. Numeroase au fost și rămîn scenele de admirație și pioșenie în fața spiritului de sacrificiu, tăriei, revoluționare și profundului patriotism de care a dat dovadă tineretul nostru, prin dăruirea cu care a înțeles să servească nobilul ideal al libertății. După 100 de zile de la victoria Revoluției, primăvara a venit și în municipiul și județul nostru, făcîndu-ne parcă mai încrezători în viitor. Cele 100 de zile de libertate și-au pus amprenta asupra arădenilor, cu calm și înțelegere, viața social-economică a județului se reface încet, încet o dată cu ieșirea pentru totdeauna din crunta iarnă dictatorială, o dată cu moartea comunismului. Acum, cu sprijinul Bunului Dumnezeu închidem rănile adînci ale trecutului, începem să ne gîndim tot mai serios la prezent și viitor, la soarta întregii națiuni, a întregii țări. Cineva spunea că „destinul nostru este să ne făurim destinul". Ce axiomă potrivită pentru lumea de astăzi. Ce poate fi mai minunat decît să ne plămădim, cu adevărat, în libertate și demnitate, în democrație și frăție, destinul nostru comun! Asta înseamnă că, în sfîrșit, sîntem liberi și stăpîni pe soarta noastră. Privind însă cu grijă în jurul nostru, totul pare încă fragil și complicat. „După colț" ne pîndesc, în fiecare clipă, noi pericole. Și atunci ne revine obsedant întrebarea: Știm noi oare să ne plămădim destinul? Știm ce este bine și ce este rău în lumea de astăzi? Și dacă știm, de ce mai există atîta rău? Care sînt rădăcinile culturale ale agresivității umane? Iată întrebări pe care ni le punem, sîntem nevoiți să ni le punem, la 100 de zile de la victoria Revoluției din Decembrie, întrebări la care va trebui, cu toții, să le găsim răspunsuri colective și personale dintre cele mai logice, dintre cele mai adevărate. Ceea ce ne interesează astăzi, în mod crescînd, este să vedem mai limpede unde și cu ce s-a greșit, de ce este întreruptă creșterea economică, cum putem să revitalizăm toate sectoarele economiei românești. Dificultatea, încă imensă, este de a putea sesiza multitudinea interdependențelor dintre relațiile lumii contemporane și a încerca să-i stăpînim complexitatea. La 100 de zile de la victoria Revoluției din Decembrie ne aflăm într-o etapă postrevoluționară încă de tranziție, de mari transformări, ce au loc pe multiple planuri în întreaga societate românească. Ar fi profund greșit dacă avalanșa unor semnale vizibile, unele șocante chiar, ale acestei perioade premergătoare alegerilor de la 20 Martie a.c., ar fi interpretate doar ca ele-

EMIL ȘIMĂNDAN

(Cont. în pag. a II-a)

STIMAȚI CITITORI,

Difuzarea presei, poștașii, refuză să ne difuzeze ziarul sîmbăta și duminica, așadar nu știm cînd va ajunge acest număr de ziar la abonații noștri. Le reamintim poștașilor că ne-am fi așteptat de la ei la un strop de orgoliu profesional, refuzul lor de a-și îndeplini datoria (lucru care nu se întîmplă în nici o țară civilizată din lume) punîndu-ne în imposibilitatea de a fi prezenți, la zi, cu informațiile cerute de cititori. Și cînd te gîndești că puțină organizare ar rezolva această problemă...

Lumea de ieri, lumea de azi

America, America

În primii ani de după război, mergea zilnic, cel puțin o dată, la marginea satului. „Iar s-a dus să vadă dacă nu vin americanii", rîdeau copii și nepoții. Apoi, „ieșirile" s-au rărit. Stătea pe banca din fața casei, abia răspunzînd la binețele trecătorilor. „Ei, nu vin americani, moșule?" mai îndrăznea cîte unul. Nu răspundea niciodată. Doar așa, ca pentru sine, mai trîntea cîte un „Prostul dracului!". Adevărul e că moșul spera, ba era chiar convins că pînă la urmă americanii vor veni. Pentru ce? Auzi întrebare! Să ne scape de ruși, apoi de... De unde să știe el, sărmanul, că Stalin și Roosevelt și-au împărțit lumea? Că marile puteri urmăresc propriile interese și se interesează de soarta celorlalte popoare în măsura în care sînt puse în joc aceste interese. El știa un singur lucru — că trebuie să vină americanii, să ne scape odată. Cînd a simțit că i se apropie sfîrșitul n-a mai scos o vorbă săptămîni în șir, dar cu mîna pe luminare, într-o ultimă zvîcnire a vieții a reușit să murmure: „Vor veni!" Cîți or fi trăit și murit cu această speranță?

De acest om mi-am adus aminte miercuri seara, văzînd filmul programat pe micul ecran — un film excelent, dealtfel —, în care oamenii unei mici așezări alergau disperați în întîmpinarea americanilor salvatori. Americanii erau mitul acelor ani, un mit construit pe imaginea unei Americi atotputernice, prospere, eliberatoare. Și el a dăinuit, a întreținut iluzii, a dat putere de supraviețuire. Pînă cînd...

Ei bine, pînă cînd actuala generație tînără, eliberată de mituri și complexe, a luat destinele țării în mîinile proprii — neașteptînd de la nimeni nimic, mizînd totul pe voința quasiunanimă de mai bine, de libertate și democrație. Și monstrul a căzut — chiar dacă, în numele stelei cu cinci colțuri, a trimis la moarte sute și sute de vieți tinere. Ce poate fi mai puternic decît voința poporului?

Azi, nimeni nu-i mai așteaptă pe americani. Nici măcar cei care au supraviețuit cu această speranță. America sîntem, putem fi, chiar noi. Poporul are geniul necesar.

TRISTAN MIHUȚA

Bișnița — o realitate îngrijorătoare

Este adevărat, „moștenirea" lăsată de vechiul regim, nu permite etalarea în magazinele comerțului de stat a abundenței de produse pe care o vedem în alte țări. Și dacă au mai început să apară alimentele de strictă necesitate sînt totuși multe mărfuri care lipsesc. Pe fondul acestui „gol de produse" au apărut și au proliferat, iată, bișnițarii. Care fac avere pe buzunarul cetățeanului. Cum? Cumpărînd de la străini mai ieftin și vînzînd mai scump, dar și... cumpărînd din magazine la prețul de stat și vînzînd „la negru", la preț dublu sau chiar triplu! Printre măsurile întreprinse de Poliția municipiului și județului Arad se numără și recentele raiduri care au avut loc pentru stoparea speculei cu produse, raiduri care, aviz amatorilor vor continua.

LA HANUL VINGA, CA-N... SOHO?

Se știe că, în general, cei care se ocupă cu bișnița sînt oameni neîncadrați în muncă, cu una sau mai multe condamnări la activ, un soi de „paraziți" sociali. Nu este deci de mirare că, de cînd parcarea de la hanul Vinga a devenit loc de bișniță, aici cazindu-se mulți polonezi în tranzit prin județul nostru și aducînd de vînzare diverse produse, bișnițarii autohtoni, incluzîndu-i atît pe cei din Arad cît și pe cei din Timișoara au dat năvală. „Afacerile", mai ales după lăsarea serii, degenerează, de regulă în încăierări, scandalurile ținîndu-se lanț. Motiv pentru care poliția a organizat un recent raid, parcarea în cauză fiind, de fapt, un loc interzis pentru vînzări-cumpărări de mărfuri. Care a fost „recolta"? Au fost confiscate 81,5 kg cafea, 34 cartușe de Kent și Malboro, 50 sticle cu sucuri, 100 buc. ciocolată, blugi, săpunuri etc. Sume de bani incredibile pentru un om cinstit ce se vîntură aici. ● A fost reținut, de exemplu, Bozgan Petru, din Arad, cărăuș particular, cunoscut ca speculant, căruia i s-au confiscat nici mai mult, nici mai puțin decît 70 kg cafea pe care o cumpărase cu 600 lei kilogramul — deci dăduse 42 000 lei — și mai avea încă 80 000 lei pentru „plasat" în afaceri de acest fel. După spusele lui, intenționa să revîndă cafeaua la ... Craiova. ● Lui Cîrpaci Rudi, din Timișoara, i-au fost confiscate 60 pachete țigări Marlboro și 236 pachete Kent.

CRISTINA ALECU
MIRCEA DORGOSAN

(Cont. în pag. a II-a)

Raidul nostru

Anunț

Asociația foștilor deținuți politici, filiala Arad, anunță pentru duminică, 1 aprilie 1990, ora 10, la sediul din strada Bucura nr. 2—4, o întîlnire cu cei condamnați în vechiul regim pentru trecerea, așa zisă, ilegală a frontierei.

● Campania electorală ● Campania electorală ●

Obstinanta ecuație: F.S.N. = C.P.U.N. (?!)

Egalitatea menționată nu este nici de fapt, nici de drept. Cele două organizații, Frontul Salvării Naționale, ca formațiune politică (termen cu care încă nu ne-am familiarizat îndeajuns) și Consiliul Provizoriu al Unității Naționale, ca organ al puterii de stat, cu atribuții legislative, un mic parlament cum ne place să-l denumim, sînt una față de cealaltă strict delimitate organizatoric, separate, autonome, cu statut aparte și program aișiderea. Strînsa lor înrudire politică trebuie însă explicată.

De unde deci ecuația de mai sus și confuzia ce o însoțește? Chiar de la sorgintea lucrurilor. Frontul Salvării Naționale s-a ivit în lumea politică românească la ora zero a noii ere, ca rezultat al revoluției populare din decembrie 1989, cum se explică chiar în statut, jalonînd primii pași spre libertate, democratic și prosperitate, ocrotindu-i și implantîndu-i temeinic în conștiința națiunii. Manifestîndu-se în formula publică de Consiliu Provizoriu al Frontului Salvării Naționale, în opinia cetățenească cele două părți constitutive — consiliul și... frontul — au rămas inseparabile. Chiar și după ce s-a produs acea mutare politică din care a rezultat un alt consiliu — de unitate națională, incluzînd expres toate partidele și formațiunile politice la zi — și F.S.N.-ul în formula menționată mai sus.

Este adevărat că acestuia din urmă i se acordă partea leului cînd e vorbă de cultivarea confuziei amintite, minimalizîndu-l în fond și ignorîndu-l în formă. O parte a opiniei publice, ne referim la presă, face „tabula rasa" din acțiunile benefice pentru țară și cetățenii ei, la inițierea cărora F.S.N., în prima lui ipostază, a avut un rol hotărîtor. Radierea legilor impopulare și inumane, reparațiile de ordin material și moral, eforturile în a menține activă producția, ar fi putut zice-se, fi făcute de oricine. Pentru alții F.S.N. nu este, indiferent cu cine este confundat, destul de harnic în a promova noi legi precum sistarea impozitului de celibat sau legea presei. F.S.N. nu este destul de părtaș la marea grabă manifestată contra-cronometru, crosul său politic, deși temporal limitat, alergîndu-se cu plumb în picioare. El poate fi tras la răspundere pentru orice chiar și acum cînd în coaliția politică de anvergură — C.P.U.N. — participă toate partidele, cu răspunderi egale (pe cît e posibil).

Deci, F.S.N.-ul este, în ciuda oricăror insinuări, o piesă bine configurată pe eșichierul politic românesc și în actuala campanie electorală. Este normal să se știe că-și formulează: idealul politic, programul și personalitatea, independent de alte forțe politice, consecvent activității sale dintotdeauna și atașamentului la cauza revoluției.

Comitetul de coordonare F.S.N. al municipiului Arad

TEATRE

TEATRUL DE STAT ARAD prezintă duminică, 1 aprilie, ora 19, spectacolul „Se cantă un mincinos" de D. Psatas.

UTA joacă astăzi la INEU

Meciul de fotbal din cadrul etapei a 22-a UTA — Steaua CFR Cluj se dispută astăzi, 31 martie, ora 17, la Ineu, terenul echipei UTA fiind suspendat.

Consfătuirea pe țară a romilor

Luni, 26 martie a avut loc consfătuirea pe țară a romilor. La consfătuire au participat peste 2 000 de romi din București și localitățile limitrofe. Au mai participat toți președinții organizațiilor din județele țării. Din partea județului Arad au participat Radu Ion, președintele Uniunii Democratice din orașul Nădlac și Spiridon Marinel, membru în comitet. La această consfătuire, care a avut loc la sala Dales, din București, au mai participat, Gheorghe Nicolae, reprezentantul în parlament al romilor, care a deschis lucrările consfătuirii, Ionescu Vasile, prepreședintele U.D.R. al romilor din București, Ion Bobu, avocat, președintele Partidului Romilor din România, Ion Onoriu, președintele U.D.R. pe sectorul București, Nicolae Drăgușin, președintele Sindicatelor libere ale romilor pe țară, Ion Cioabă, reprezentantul romilor la O.N.U.

Lucrările vor continua la o dată ce ya fi anunțată prin presă și la Televiziunea Română Liberă.

ION RADU,

Cetățeni ai României !

După o lungă și necruțătoare luptă de peste 42 de ani în ilegalitate, PARTIDUL NAȚIONAL ȚĂRĂNESC revine la lumină cu efectivele decimate de grelele prigoane prin care a trecut, dar cu sufletul tînăr de speranțele unor zări mai luminoase pentru acest obidit neam.

PARTIDUL NAȚIONAL ȚĂRĂNESC CREȘTIN ȘI DEMOCRAT este continuatorul PARTIDULUI NAȚIONAL ȚĂRĂNESC rezultat prin fuziunea PARTIDULUI NAȚIONAL ROMÂN din Transilvania și PARTIDUL ȚĂRĂNESC din Vechiul Regat în anul 1926. Istoria Partidului Național Român din Transilvania este prezentată în Cartea de Aur. Partidul acesta este o rezultantă a luptelor naționale și sociale ale românilor avînd la bază Programul în zece puncte prezentat la Marea Adunare Națională de la Blaj în anul 1848. Partidul Țărănesc este o rezultantă a luptei sociale a țărănimii sărace și a figurat inițial ca Partida Națională în 1895 a profesorului Dobrescu Argeș; Liga Țăranilor condusă de Vasile Kogălniceanu, Alexandru Valescu și prof. Borilescu, interzisă în anul 1907, și Partidul Țărănesc înființat sub conducerea învățătorului Ion Mihalache în anul 1918.

Partidul Național Țărănesc fiind un partid al maselor a elaborat cea mai democrată legislație a ROMÂNIEI — Legislația MANIU — RĂDUCANU.

PARTIDUL NAȚIONAL ȚĂRĂNESC în noua sa organizare CREȘTIN ȘI DEMOCRAT a cărui conduită moral-cetățenească își are rădăcinile adînc implantate în morala creștină adusă prin mila lui Dumnezeu la cunoștința umanității prin Cartea Cărților — BIBLIA — care a însoțit în permanență oamenii acestui pămînt binecuvîntat de DOMNUL în toată perioada grea a anilor satanici impuși prin forța armelor indiferent de naționalitate.

PARTIDUL nostru în tot decursul istoriei sale a avut o politică larg democratică, servind cu devotament țărănimea, muncitorimea și intelectualitatea, fără a face vreodată deosebiri între etniile acestui pămînt deschis tuturor celor ce au iubit și iubesc binele omenirii.

Vizînd marea popularitate acestui partid, care reiese și din desfășurarea alegerilor din 1946, cînd a cîștigat peste 60 la sută din voturi partidul comunist român, adus la putere samavolnic de către armata roșie, a procedat la desființarea lui în modul cel mai criminal, știind că acest partid reprezintă însăși conștiința națiunii, însăși ființa națională a României.

După procesul politic înscenat de comuniști în 1947, soldat cu peste 230 de mii de morți în temnițele comuniste și cu peste un milion de ani de pușcărie, P.N.Ț.C.D. a continuat lupta în ilegalitate sub o multitudine de forme și metode. Alți ani de pușcărie, alte prigoniri.

Supraviețuitorii acestui partid (P.N.Ț.) scăpați din temnițele comuniste ca prin minune, ajunși la marea zi de 22 Decembrie 1989, au redat viață acestui partid.

Cu toți, care simțim patriotic pentru această țară, avem datoria morală să sprijinim acest partid, care dorește reinstaurarea DEMOCRAȚIEI în ROMÂNIA. Marele om politic și de stat IULIU MANIU spunea: „Trei sînt marile idei ale P.N.Ț.: Morala creștină, democrația integrală și DEMNITATEA NAȚIONALĂ".

Avem această datorie sfîntă, morală, spre a cinsti memoria celor ce au căzut secerați de moarte în temnițele comuniste, a prigoniților și batjocoriților care nu au avut altă vină decît aceea de a fi fost membri sau simpatizanți ai P.N.Ț.

Avem această datorie morală, toți cei care vrem să trăim într-o țară cu adevărat LIBERĂ, DEMOCRATĂ, DEMNĂ de a face parte din noua casă a EUROPEI. ASA SĂ NE-AJUTE DUMNEZEU!

Conducerea P.N.Ț.C.D.

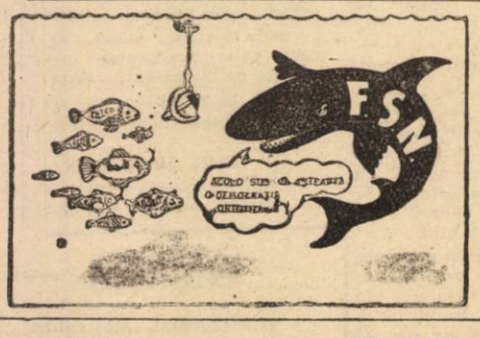

Caricatură de E. SZAOSET

Bișnița — o realitate îngrijorătoare

(Urmare din pag. I)

● Micu Petru reușise să „achiziționeze" 48 sticle cu suc, 20 săpunuri „Amo", 50 pachete țigări Kent, 100 buc. pachete ciocolată. ● Hințar Aurel, tot din Timișoara, avea în sacoșe 40 pachete cafea „Alvorado", 20 pachete țigări BT și 27 coliere colorate cumpărate de la polonezi. ● Numai 25 buc. ciocolată, 20 pachete „Kent" și 20 pachete cafea „Alvorado" i s-au confiscat și lui Stancu Ana, care, se pare, a considerat că nici n-a pierdut prea mult „capital"...

„OFICIUL" DE SCHIMB... VALUTAR DIN PIAȚA MARE

Cît de întreprinzătoare poate fi, uneori, firea omenească poți lesne să te convingi abătîndu-te, chiar și pentru o clipă în cele două piețe de referință ale Aradului: Piața Mare și Piața Pompierilor. Deh, libera inițiativă, vorba unui angrosist, cam arămiu, „Acu, ca să-l citățm tot pe el, idei să ai și, mai ales, bani, că de vîndut ai ce vinde și cît vrei". Și, cum vrei, mai adăugăm noi, specula desfășurîndu-se aici la lumina zilei, fără vreo temere. Pentru că ceea ce se întîmplă în cele două piețe (dar oare, numai acolo?) este departe de ceea ce preconizase inițial Primăria, vînzătorii de lucruri vechi putînd fi numărați pe degetele unei singure mîini.

Ca în ultimele două zile cînd mînați de curiozitate ne-am oprit puțin în acele două locuri amintite. Ce se vinde și se cumpără, așadar? Pe locul întîi se situează, se pare, țigările de toate soiurile și culorile. Evident, străine, începînd cu Marlboro și Kent și terminînd cu bananul de acum BT. Cum ți-i voia: cu pachetul sau cartușul. Cîte vrei! Doar prețul variază: de la 50 la 150 lei, cursul fiind — din motive încă nelămurite — ceva mai scăzut în piața Pompierilor. Tot în prima piață, mici producători de legume — din ce în ce mai puțini — în baza aceleiași „libere inițiative" — au început să-și diversifice sortimentația, așa încît tot mai des îți este dat să vezi alături de o insipidă legătură de ceapă, un deodorant de ultimă oră, sau alături de o „feciorelnică" ridiche, un calculator solar! Trecem peste puzderia de pungi și punguțe cu bomboane în toate culorile, peste grămezile de aspirine și biseptol, suficiente ca să vindece un cartier întreg (!) ca și peste comuna de acum cafea care totuși, doar spre amiaza zilei coboară pînă la 600 de lei, spre a semnala o noutate. Mai bine zis, două. Prima se referă la apariția — privită la început cu reținere, apoi cu un lesne de înțeles entuziasm — a tăriilor. Mai exact, a țuicii vîndută în sticle de răcoritoare care trec, democratic, din mînă în mînă. Costul? Fix, fără tîrguială: 50 de lei sfertul. Adică, rotund, 200 de lei litrul. A doua ar fi mica bancă de schimb valutar. Volantă, evident. Cel care ținea în mînă un teanc de bancnote a cîte 1 000 de forinți (cursul de schimb, în ultimele două zile, fiind 1 forint =1,50 lei!) nesfiindu-se să ne asigure că într-o „juma" de oră ne face rost de orice valută vrem! N-am vrut și nu vrem. Vrem, în schimb, să credem și să sperăm că totuși a venit timpul ca această pecingine care începe să acopere treptat tot orașul va fi stopată. Grabnic. Și, mai ales, prin măsuri ferme. Așteptăm.

Primăvara libertății noastre

(Urmare din pag. I)

mente conjuncturale, pasagere. Un lucru se impune însă cu toată evidența de subliniat: că nu se poate continua evoluția unei societăți libere, democratice pe vechile coordonate. Privatizarea unor sectoare ale economiei, trecerea, în perspectivă, la mica proprietate agricolă, devin lucruri iminente, după cum, într-un alt registru ideatic, cuvîntul „criză" devine tot mai des, tot mai acut în discuție. Cel mai frecvent fiind, de criză economico-financiară, criză monetară, criză energetică, criză de resurse, criză alimentară. Dar și cel de criză a valorilor, criză culturală, criză tehnologică etc. Iată doar cîteva gînduri, doar cîteva întrebări care își așteaptă răspunsuri și pe care am ținut să le anunțăm într-un moment politic intens, într-un moment cînd se împlinesc 100 de zile de la Revoluție, cînd reafirmăm recunoștința întregului popor față de eroi, acum cînd orice nesocotire a principiilor democrației și libertății pune în primejdie însăși cuceririle obținute prin atîtea jertfe. Martirii Revoluției și-au asumat libertatea sacrificiului, resimțită ca pe o datorie sacră. Lor ne închinăm astăzi, la împlinirea a 100 de zile de la victorie, și le aducem pioasa noastră plecăciune.

S.O.S. sportiv

Deși are trei stadioane, Aradului îi lipsește... un stadion, în cel mai bun sens al cuvîntului. Altfel spus, simțim nevoia unui stadion modern, de mare capacitate, cu toate anexele pe care le presupune. Modernizarea unuia din cele existente rămîne o problemă a cluburilor respective, dar ea nu va putea rezolva totul. Un stadion nou, municipal, deschide și posibilitatea amenajării, în jurul său, a patru—cinci terenuri de antrenament pentru seniori, juniori și copii.

Sigur, nu sîntem lipsiți de realism: sînt multe lucruri și domenii în care municipalitatea și județul trebuie să investească fonduri serioase. Tocmai de aceea, propunem luarea în considerare a unor soluții oferite de iubitorii sportului din Arad. Pavel Șodinca, bunăoară, propune înființarea unor cutii în genul celor „poștale", în care dacă fiecare cetățean din județ ar depune un leu pe lună, s-ar strînge peste 6 milioane lei anual! Apoi, lunar, suma intrată în cont s-ar putea face publică.

Mulți dintre noi n-am uitat nici faptul că stadionul din Timișoara s-a construit și cu contribuția arădenilor, prin adăugarea la prețul biletelor de intrare la cinematografe, spectacole etc. a unei sume derizorii. S-ar putea recurge și la această practică, adăugînd un leu, să zicem, la costul acestor bilete. În felul acesta banii pentru investiții s-ar aduna cu un efort minim, iar de cîștigat ar cîștiga toată lumea.

Ce părere au autoritățile locale? Dar iubitorii sportului?

TRISTAN MIHUȚA

PUBLICITATE • ADEVĂRUL • PUBLICITATE

anicci publicitate

ANIVERSĂRI

Cu ocazia împlinirii vîrstei de 15 ani urăm fiului nostru drag, PĂNCESCU DOREL, multă sănătate, fericire și „La mulți ani!", din partea mamei și tatii. (87154)

Cu ocazia ieșirii la pensie, urăm tatălui Telecan Ioan, din Șimand, „Mulți ani!", multă sănătate și pensie îndelungată din partea soției, fiului, nora și nepoatelor Codruța și Cosmina. (87175)

Astăzi cînd primul anișor îl împlinești, tăticul, mămica, frățiorii și bunica îți doresc „La mulți ani!" fericiți micuțului Katona Andrei Mihai. (86005)

Cu ocazia ieșirii la pensie a doamnei Telepoczky Elisabeta, fiul Petru, nora Lucia, nepoata Oana îi urează sănătate și fericire. (87195)

Cu ocazia ieșirii la pensie a scumpei noastre mamă, Vițelariu Maria, din Curtici, îi dorim multă sănătate, fericire și o viață îndelungată alături de cei dragi, Gheorghiță, Mariana, Adam și Ghiță. (87169)

VÎNZĂRI — CUMPĂRĂRI

• Cumpăr casă sau apartament 3—4—5 camere, telefon 31494. (87174) • Cumpăr garsonieră, confort I. Informații, telefon 21751. (87173) • Vînd apartament, 3 camere, zona Vlaicu, Bl. Y4, Et. 7 Ap. 32, orele 16—20. (2). • Vînd video recorder „Tensai", după ora 16, telefon 47783. (87212) • Vînd video National Recorder, cu telecomandă și casete înregistrate. Preț convenabil. Mohaci Elena, str. Tarafului nr. 4. Sînicolaul Mic. (87192) • Vînd apartament, 4 camere decomandate sau schimb cu casă, telefon 49842, orele 16—20. (87189) Vînd urgent video Akai și Moskvici 408, sat Horia 533. (87180) • Vînd casă cu grădină și vie, Sînicolaul Mic, str. Brîndușei 5. (87176) • Vînd IMS diesel cu remorcă, telefon 129, comuna Almaș nr. 639. (87197) • Vînd Dacia 1310 breack, 15 000 km rulați, informații, Șiria, telefon 10294. (87201) • Vînd casă nouă, din cărămidă, 3 camere, bucătărie de vară, garaj, grădină, Chișineu Criș (Pădureni), str. Privighetorii nr. 15, județul Arad. (87202) • Vînd apartament 2 camere, tip vagon, gaz metan, zona Vlaicu, telefon 44231. (87205) • Vînd televizoare color, telecomandă, garanție (ITT, Grundig), telefon 43657. (87203) • Vînd C.E.C. Dacia, înscris 1983, telefon 31243, între orele 8—16 și Pecica 466, după ora 16. (87198) • **Vînd dantelă lată și îngustă pentru rochie de mireasă, telefon 35470.** (87206) • Vînd „Schnautzer", în vîrstă de 20 luni, cu pedigree, strada Griviței 145 a. (87210) • Vînd casă mare, cu trei grădini alăturate, localitatea Crocna nr. 66, județul Arad, familia Lupoaie. (87207) • Vînd sufragerie lemn masiv, dormitor, dulap 2 uși, canapea, recamier cu ladă, masă 4 scaune, fotolii, cuier, măsuțe, tablouri, vitrine, candelabre. Alfa, bloc 27, ap. 1. (87125) • Vînd mașină de tricotat Brother cu cartelă, telefon 61583. (87132) • Caut casă cu grădină, central, telefon 33838. (87213) • Cumpăr vază mică sticlă, semimată, cești cu ceai, cafea marcate, obiecte vechi, porțelan fin sau cobalt,

(Cont. în pag. a IV-a)

INTREPRINDEREA DE TRANSPORTURI AUTO

Anunță înființarea curselor internaționale de autobuz, începînd cu luna aprilie 1990 pe rutele Bekescsaba — Arad — Timișoara și Szeged — Arad — Timișoara, după următorul program:

	sosire		plecare
1. Bekescsaba — Arad — Timișoara:	9,30	—	9,35
Timișoara — Arad — Bekescsaba:	17,10	—	17,15

Circulă: luni, marți, miercuri și vineri, la Arad iar joi și sîmbătă la Timișoara.

	sosire		plecare
2. Szeged — Arad — Timișoara:	10,10	—	10,15
Timișoara — Arad — Szeged:	17,15	—	17,20

Circulă miercuri, joi, vineri la Arad și marți la Timișoara.

(420)

B.J.A.T.M. ANUNȚĂ:

În baza art. 11 și 13 din Decretul 54/1990, BJATM Arad va livra începînd cu trim. II 1990 materii prime, materiale, piese de schimb, scule și accesorii la întreprinderi mici, asociații cu scop lucrativ, asociații familiale și persoane AUTORIZATE să desfășoare activități economice pe baza liberei inițiative, prin magazinul organizat la sediul central din strada Cîmpul Liniștei nr. 1.

Informații suplimentare la telefon 43663 interior 38. (400)

ÎNTREPRINDEREA AVICOLA DE STAT ARAD

Calea Zimandului nr. 5

Anunță că vinde la licitație mijloace fixe:

— tractoare,

— cuști pentru iepuri etc.

Informații suplimentare la sediul întreprinderii, telefon 37898, 31681, 31650. (430)

INTREPRINDEREA COMERCIALĂ DE STAT LEGUME FRUCTE ARAD

Calea 6 Vînători nr. 1-5

Organizează concurs în data de 6 aprilie 1990, ora 10, pentru ocuparea postului de șef birou comercial.

Condiții: studii superioare economice de stat, vechime în funcții economice minim 6 ani.

De asemenea, angajează:

— vînzători pentru magazinele din municipiu Arad,

— un tîmplar. (427)

I.A.S. FÎNTÎNELE

Comuna Fintinele — județul Arad

Încadrează:

— tractoriști-rutieriști — minim 5 ani vechime,

— șoferi categ. B, C, D, E,

— combineri (mecanici agricoli),

— electricieni.

Încadrarea conform Legii 12/71 și Legii 57/1974.

Informații — la telefon 15860 — 15861, interior 17. (426)

I.R.E. ARAD

Angajează:

— paznici,

— electricieni bobinatori transformatoare,

— electricieni întreținere — exploatare linii electrice,

— muncitori electroniști pentru telecomunicații,

— automacaragist,

— electricieni PRAM,

— tractorist rutierist. (425)

COOPERATIVA DE CONSUM „VICTORIA" ARAD

Achiziționează de la populație, prin unitatea sifon-răcoritoare, din Calea Timișoarei nr. 135 — lîngă Dacia Service, sticle 1/4 pentru suc și de 1 kg. (429)

ÎNTREPRINDEREA PENTRU ACHIZIȚIONAREA ȘI PREINDUSTRIALIZAREA MATERIILOR PRIME DE ORIGINE ANIMALĂ ARAD

cu sediul în Arad

Str. Bodrogului nr. 12

Vinde următoarele mijloace de transport:

— 1 buc. ARO 10,

— 1 buc. DAC 8135,

— 1 buc. SR 113.

Informații la telefon 17630, int. 30. (385)

ÎNTREPRINDEREA MORĂRIT PANIFICAȚIE ARAD

Încadrează de urgență:

— electricieni,

— instalatori, categ. 5-6,

— sudor autorizat ISCIR,

— sudor întreținere garaj auto,

— morari.

Condiții de încadrare sînt cele prevăzute de Legea 12/1971.

Informații suplimentare la biroul personal al întreprinderii, telefon 43340. (431)

UNIUNEA JUDEȚEANĂ A COOPERATIVELOR MEȘTEȘUGĂREȘTI ARAD

Încadrează:

— un economist sau economist principal,

— un lucrător gestionar.

Informații suplimentare la sediul UJCM, str. Cloșca nr. 8, biroul personal, telefon 33178. (423)

I.L.F. ARAD

Angajează următorul personal:

— șef birou financiar, analize economice, prețuri, CFI, cu studii și vechime prevăzute de Legea 12/1971,

— tractoriști,

— 1 lăcătuș mecanic,

— muncitori necalificați (bărbați). (424)

COOPERATIVA PRECIZIA ARAD

Organizează concurs pentru ocuparea postului de contabil șef, pe data de 17 aprilie 1990, ora 11.

De asemenea, încadrează de urgență:

— paznic,

— primitor-distribuitor — magazie finită,

— electrician întreținere,

— primitor-distribuitor magazia de piese de schimb,

— lăcătuș întreținere,

— zidar întreținere,

— zugrav întreținere.

Informații suplimentare la telefon 16150. (422)

„INTREPRINDEREA DE MATERIALE IZOLATOARE"

Berceni — „MATIZOL" — cu sediul în Berceni — Ploiești, județul Prahova, cod poștal 2028, oferă tuturor unităților interesate produse hidroizolatoare pe bază de fibre de sticlă, în următoarele sortimente:

1. Impislitură fibre sticlă cu bitum aditivat tip I.4 la prețul de 35 lei/mp;

2. Impislitură fibre sticlă cu bitum aditivat tip I.2 la prețul de 14,25 lei/mp.

3. Țesătură din fibre sticlă bitumată cu bitum aditivat tip T.4 la prețul de 34 lei/mp.

Produsele oferite prezintă caracteristici îmbunătățite comparativ cu produsele clasice mărind durata de folosință, avînd suportul imputrescibil și prin adaosuri de elastomeri caracteristicile bitumului sînt îmbunătățite prin creșterea duratei de îmbătrînire. De asemenea, oferă pînză bituminată tip PA. 55 la prețul de 38,70 lei/mp.

Capacitățile de producție fiind limitate se impune lansarea comenzilor cît mai urgent posibil. Cantitatea minimă vagonabilă este de 10.000 mp. Produsele oferite se exportă în cantități apreciabile începînd încă din anul 1987".

I.C.S. ALIMENTAȚIA PUBLICĂ ARAD

Informează publicul consumator că ocuparea locurilor la Restaurantul ORIZONT Micălaca 547, se face cu rezervarea prealabilă. Rezervarea se poate face la unitate sau telefon 64808.

anticipublicitate

(Urmare din pag. a III-a)

ceramică veche, obiecte din metal, tavă zaharniță, bomboniеră, pahar de botez, fructieră etc. Arad, telefon 966-62532. (87216) • Vînd apartament, 4 camere, sau schimb cu 2. Informații, telefon 68066 și C.E.C. Dacia 1300. (86695) • Vînd urgent casă mică, ocupabilă și grădină mică în Micălaca, lîngă parc, str. Păsunii nr. 35. (86697) • Vînd frigider „Arctic" mic, mobilă dulap, vitrină, telefon 11855, după ora 16. (86699) • Vînd C.E.C. Dacia, cu posibilitatea de ridicare Aro 10 sau Oltcit, duminica, vineri, orele 8—15, telefon 33568, secretariat Mihăicuța. (86701) • Vînd sfeclă furajeră și una drujbă nouă, Ural 3, la orice oră, Pecica, nr. 817. (86705) • Vînd lanț pentru drujbă, telefon 32469. (86709) • Vînd combină Tuner Electronica București, cu boxe hifi, telefon 64011, orele 17—20. (66711) • Cumpăr apartament, 3 camere, centru, Vlaicu, telefon 48488. (86723) • Cumpăr casă cu grădină în Podgorie și masă de biliard cu accesorii, telefon 14425 și 12046, după ora 16. (86734) • Vînd C.E.C. autoturism, transcris Aro diesel, Micălaca, bloc 346, ap. 3, telefon 17605, după ora 16, sau schimb cu casă cu grădină mică, în Arad. (86737) • Vînd mobilă combinată, mobilă pentru tineret, mașină de tricotat, mașină de cusut, radio „Bucur" cu boxe, picup, boxe, biciclete, articole foto, tablou, telefon 62051. (86771) • Vînd sau schimb apartament 4 camere, cu 2 camere, bloc 119, ap. 5, Aleea Zorelor 3, orele 16—20, telefon 68285. (86782) • Cumpăr frigider, — congelator, nou, telefon 34976. (86785) • Vînd casă, 3 camere, grădină, piața UTA, ocupabil, telefon 43017. (87063) • Cumpăr mașină de scris. Informații între orele 7—15 și după-amiază, 21—22, la telefon 969/21014, Sebi. (6) • Vînd cuptor aragaz, gard fier mormînt, bicicletă sport jumătate, nouă, telefon 12225. (86812) • Vînd apartament, două camere, Aleea Neptun, bloc Y 7, scara C, ap. 19. (86815) • Vînd casă mare, str. Sverdlov nr. 25, telefon 38674. (86822) • Vînd casă compusă din 4 camere, bucătărie, hol, baie plus casă cu 3 camere, în curte, grădină și anexe, preț convenabil, comuna Săvîrșin nr. 462, telefon 57389, prefix 960. (86829) • Cumpăr mașină de făcut vată de zahăr, telefon 42754, după ora 16. (86830) • Vînd urgent mașină tricotat, 2 paturi, Singer. Informații, între orele 17—20, telefon 42878. • Vînd casă compusă din două camere, bucătărie, baie și anexe, str. Eftimie Murgu nr. 14, zilnic după ora 16. (86839) • **Vînd harmoniu, stare perfectă, Sîntana, str. Căprioarei 58.** (86846) • Vînd 8 familii albine stas; 10 familii cu ramă 320x300, Sîntana, str. Unirii nr. 6. (86847) • **Vînd orgă electronică japoneză, stereo, patru octave, cu ritm, sintetizator și multiple efecte, telefon 15593.** (86745) • Vînd mașină cusut Ileana, telefon 45539, zilnic, orele 18—20. (86886) • Vînd apartament 3 camere, Calea A. Vlaicu, bloc X 25, ap. 40. (86889) • Vînd Dacia 1300 și rochie mireasă import, unicat, telefon 34396. (86891) • Cumpăr motoretă Mini Mobra Simsont sau Carpați, în stare bună sau defectă și piese de schimb, telefon 48988. (86866) • **Vînd amplificator Spirit, 100 W, amplificator 150 W, cu reverb și două boxe, efecte-cou, Majak cu ecou, minicasetofon stereo cu amplificator 2x20 W și două boxe RFT 50 W, saxofon Tenor. Relații, telefon 18515, orele 17—21.** (86865) • Vînd cuptor aragaz, patru ochiuri, cu butelie, telefon 21907. (86863) • Vînd casă, 3 camere, anexe cu grădină, Micălaca, str. Marvinei nr. 13. (86859) • Vînd apartament două camere, cu preluare rate. Informații, telefon 40457. (86858) • Vînd mașină cusut Singer mare pentru cojocărie Chier 530. (86853) • Vînd casă, zonă centrală, 3 camere, bucătărie, anexe, încălzire centrală proprie, grădină sau schimb cu apartament gaz, 3 camere, zonă centrală, telefon 73573, după ora 16. (86857) • Vînd casă mare pentru două familii, cu grădină, în str. Bagdazar nr. 61, Aradul Nou. (87126) • Cumpăr mașină vată de zahăr și remorcă pentru Dacia, telefon 40727, sau 49819. (87127) • Vînd mobilă nouă, cameră de zi Vera, mobilă de bucătărie, televizor și frigider „Fram", primele tipuri, zona Micălaca, piața Soarelui, bloc 602 A, scara A, etajul I, ap. 1, vizibil zilnic, după ora 18. (87131) • Vînd mașină de cusut Singer mare și robot multifuncțional, telefon 46302. (87134) • Vînd apartament, 3 camere decomandate, bloc 606 ap. 9, etajul IV. Informații zilnic. (87140) • Vînd porc 100 kg, str. Udrea nr. 6.(871 50) • Vînd Dacia 1100, cu piese de schimb și set motor, telefon 34570. (87153) • **Vînd bibliotecă comună, 3 corpuri înalte, furnir nuc, telefon 17815.** (87157) • Vînd apartament bloc, 2 camere decomandate, zona UTA, după ora 16 telefon 46776. (87160) • Vînd video Recorder nou, VHS Bondstar, cu casete. Informații, telefon 43615. (87171)

SCHIMBURI DE LOCUINȚE

• Schimb apartament, 3 camere, proprietate de stat, Petroșani, cu unul similar Arad, telefon 31494. (87215) • Schimb casă personală, Oradea cu Arad. Informații, Arad, telefon 48000, sau Oradea 13999, prefix 991, după ora 16. (86850) • Schimb apartament, ultracentral, proprietate de stat, 2 camere (mare și una mică), cu 2 băi, parter, termoficat, cer 2 apartamente similare, cu cîte 2 camere mici, telefon 34923. (87137) • Schimb casă, proprietate personală, 3 camere, anexe, grădină, cu bloc, 3 camere, zonă centrală, telefon 69880, ora 18. (87165)

ÎNCHIRIERI

• Primesc 2 fete în gazdă, surori sau prietene, telefon 36677. (87097) • Închiriat cameră mobilată pentru femei, telefon 47367. (86827) • Primesc fete în gazdă, Aleea Azuga, zona Gării, bloc D, scara B, ap. 7. (86677) • Primesc două fete în gazdă și femeie prezentabilă 40—50 ani, telefon 64607. (86698) • Primesc în gazdă, trei elevi colegi, clasa IX—XI. Centru, telefon 17735. (87145) • Închiriez cameră cu intrare separată, prefer intelectuali, nefumători, str. Miron Costin nr. 8, ap. 6, zona Gării. (87194) • Caut apartament 2 camere pentru închiriat, telefon 21368. (87193) • Primesc fete în gazdă, telefon 13874. (86599) • Caut cameră pentru închiriat, zona Bujac-Gai pentru Atelier R.Tv, telefon 41951. (86867) • Primesc fete în gazdă, Micălaca, bloc 118, scara A, ap. 11, între orele 16—21. (86874) • Caut pentru închiriat apartament mic sau garsonieră, central, telefon 30718, orele 10—14, telefon 41868, ora 16—22. (86880) • Caut apartament pentru închiriat, telefon 46891, după ora 16, (86903) • Închiriez pentru tineri căsătoriți, cameră cu intrare separată, str. Griviței nr. 83. (87022) • Caut garsonieră sau apartament mobilat pentru închiriat, telefon 15927. (87012) • Caut garsonieră de închiriat, telefon 76645, după ora 17. (87019) • Închiriez garsonieră, ultracentral, parter, pentru cabinet particular la doi medici, telefon 14561. (87035) • Doi băieți căutăm garsonieră (cameră) mobilată pentru închiriat, preferăm zona Vliacu, telefon 35872, zilnic, orele 18—20. (87053) • Închiriez cameră mobilaă pentru 2 persoane, telefon 12468(87059) • Închiriez apartament mobilat la o familie, str. V. Hugo nr. 21, lîngă UTA. (87058)

OFERTE DE SERVICIU

• Căutăm femeie serioasă pentru îngrijit copil 1 an 3 luni, program avantajos. Zilnic 9—15, telefon 30979. (86869)

PIERDERI

• Pierdut oboi în cutie neagră în 29.III, în tramvaiul nr. 3, în centru. Ofer găsitorului recompensă, telefon 64125, Micălaca. (87204) • Ocolul silvic Gurahonț anunță pierderea foilor de însoțite seria 87 nr. 61150—61200, din care necompletate 61191—61200. Le declarăm nule. (86758) • Pierdut originalul chitanțelor de import nr. 661/13 februarie 1990, și 1048/21 februarie 1990, emise de Vama Nădlac pentru două autoturisme pe numele Gabrian Ioan. Declar nule. (86786) • Pierdut parafa medic specialist, pe numele Moga Silvia Carmen. Declar nulă. (86896)• Pierdut parafa cu inscripția dr. Faina Emma, medic principal ftiziolog. Se declară nulă. (87004) • Pierdut carnet de membru la Cooperativa de credit Unirea Aradul Nou, pe numele Scripcariu Constantin. Îl declar nul. (86436) • Pierdut carnet membru eliberat de Cooperativa de credit Aradul Nou, pe numele Danci Marcela. Declar nul. (86817) • Pierdut parafa pe numele Dud Ana Lucreția, medic principal de specialitate. O declar nulă. (86716)

DIVERSE

• Închiriem videocasete: muzică, desene animate, filme diverse, B-dul V. Milea nr. 3, ap. 4, telefon 35679, între orele 16—20. După ora 20, informații la telefon 44782 sau 64893. (86906) • Pierdut legătură de chei cu breloc, zona Vlaicu, găsitorului recompensă, telefon 43043 (86914) • Acord consultații la matematică, clasele V—X, telefon 62572. (87119) o Steno- dactilografie, engleză, franceză (traduceri), maghiară (diplomă inginer electro) aștept oferte de serviciu, telefon 23559, după ora 18. (86809) • **Tai lemne pentru foc, orice dimensiune, telefon 36519.** (86828) • Bărbat singur serios, cu situație și mașină, doresc să cunosc o nevastă singură, serioasă, prezentabilă, 40—50 ani. Relații prin corespondență, Păun Precup, Tîrno-

(Cont. în pag. a VI-a)

ÎNTREPRINDEREA DE SPIRT ȘI DROJDIE ARAD
Calea Aurel Vlaicu nr. 275-276

Încadrează urgent:
— 2 maiștri industrie alimentară sau chimie alimentară,
— lucrători comerciali cu gestiune, bărbați, pentru gestiunile ambalaje și chimicale-carburanți-melasă,
— 1 frezor categoria 3-5,
— 2 lăcătuși mecanic mașini, instalații frigotehnice,
— 2 lăcătuși mecanic-compresoriști.
Informații suplimentare la sediul întreprinderii, telefon 44248, 43398, 43348 interior 227 și 283. **(393)**

ASOCIAȚIA ECONOMICĂ DE STAT ȘI COOPERATISTĂ LEGUMICOLĂ PECICA
Pecica, Calea Nădlacului nr. 1528

Oferă spre vînzare, unităților de stat și cooperatiste și sector particular: răsad de varză repicată la sol și la cub, răsad de tomate pentru repicat.
Informații suplimentare la telefon 37397.
(397)

COMBINATUL DE PRELUCRAREA LEMNULUI ARAD
Calea Aurel Vlaicu nr. 14

Angajează de urgență următoarele categorii de personal:
— 1 impiegat de mișcare,
— 5 șefi de manevră,
— 2 mecanici ajutori L.D.H.,
— 3 mecanici L.D.H.,
— 5 manevranți,
— 1 electrician, categoria 5—6, pentru secția mobilă Ineu.

Încadrarea se face conform Legii 12/1971. Relații suplimentare la telefon 47905, interior 262.
(357)

SECȚIA ÎNTREȚINERE REPARAȚII DRUMURI ȘI SIGURANȚA CIRCULAȚIEI ARAD
Str. Ardealu lui nr. 39/A

Încadrează prin concurs:
- un revizor tehnic auto pentru autocoloană;
— lăcătuși mecanici pentru autoutilaje;
— muncitori asfaltori și/sau muncitori necalificați pentru districtul Arad;
— sudor electric și autogen.

Informații suplimentare la biroul personal sau mecanizare, sau telefon 31477, 35705 30584.
(252)

ÎNTREPRINDEREA COMERCIALĂ DE STAT PENTRU MĂRFURI ALIMENTARE ARAD
B-dul Revoluției nr. 97

Încadrează: — casier colector-plătitor.
Încadrarea conform Legii nr. 12/1971 și Legii nr. 57/1974.
Relații suplimentare la telefon 16990. **(254)**

C.P.A.D.M. Arad

angajează 2 persoane (femei) pentru sifonărie-răcoritoare.
Cei interesați se vor prezenta la sediul întreprinderii B-dul Revoluției nr. 50.

ÎNTREPRINDEREA JUDEȚEANĂ DE PRODUCȚIE INDUSTRIALĂ ȘI PRESTĂRI SERVICII ARAD
Str. Gh. Lazăr nr. 20

— încadrează: turnători formatori
Condițiile de încadrare sînt conform Legii nr. 57/1974 și a Legii nr. 12/1971.

COOPERATIVA DE CONSUM SÎNTANA JUDEȚUL ARAD

Încadrează:
— 1 croitor-responsabil croitorie comandă;
— 5 croitori, categ. 3_5;
— 1 depanator radio;
— 1 mecanic auto, categ. 3-4;
— 2 muncitori reparații încălțăminte;
— 1 muncitor confecționat obiecte decorative, categ. 2-3;
— 1 responsabil la secția zidari;
— 3 zidari;
— 2 brutari;
— 1 frigotehnist.
Încadrarea se face conform Legii nr. 12 din 1971.
(269)

I.C.S. ALIMENTAȚIA PUBLICĂ ARAD

prin RESTAURANTUL MIORIȚA, vă stă la dispoziție zilnic cu MENIURI DIETETICE.
(356)

I.C.S. DE STAT PENTRU MĂRFURI TEXTILE ÎNCĂLȚĂMINTE ARAD
B-dul Revoluției nr. 74

Încadrează:
— șef birou organizarea muncii — personal învățămînt retribuire;
— vînzători.
Încadrarea conform Legii nr. 12/1971.
Informații telefon 36200, 36300.
(386)

CĂMIN SPITAL BOLI CRONICE LIPOVA

Angajează:
— muncitor necalifiicat,
— îngrijitoare curățenie,
— contabil principal. **(391)**

Sondaj de opinie

În scopul cunoașterii opiniei locuitorilor municipiului Arad referitoare la diverse aspecte ale vieții sociale, economice și culturale, Cabinetul Primăriei municipiului Arad a inițiat un sondaj de opinie. Mai exact despre ce este vorba, ne informează dl. ing. Bujor Buda, consilier al primăriei.

— Am avut în vedere probleme de strictă actualitate și de mai mare perspectivă pentru orientarea activității organului executiv la nivel municipal — în elaborarea mai eficientă a deciziilor.

— Cum apreciați eșantionul participant la sondajul de opinie?

— După centralizarea opiniilor transmise prin intermediul formularelor, rezultă o participare structurală pe sex (bărbați 58 la sută, femei 42 la sută) și pe categorii sociale (intelectuali 38, muncitori 40, elevi și studenți 12, pensionari 10 la sută), prin care noi vedem o bună reprezentare a locuitorilor municipiului.

— Vă rugăm să dați cîteva exemple din chestionar și răspunsurile primite.

— Să începem cu ordinea din formular: 1. Cetățenii orașului consideră drept urgentă rezolvarea (aprovizionare populație — 50, transportului în comun — 21,5, curățenie și gospodărire — 14,6 la sută); 2. Ritmicitatea transportului în comun este influențată, după opiniile exprimate, de (numărul de vehicule insuficient — 56,1, calitatea parcului de vehicule 32,6, vatmanii și șoferii — 9,3 la sută); 3. Dispeceratele, serviciile publice centralizatoare ale apelurilor dumneavoastră, care au răspuns cu întîrziere sînt telefoanele — 32,1 punctele termice 25,7, apă-canal 23,9 la sută); 4. Orașul Arad, oraș cu istorie și tradiție adînc înrădăcinată în trecutul patriei noastre, dispune de clădiri reprezentative, cu o arhitectură unică și semnificație proprie. Din acest punct de vedere se consideră ca avînd putere de simbol (Palatul cultural — 45,8, Catedrala ortodoxă — 44,2, Primăria — 8 la sută); 5. Prin răspunsurile date, se confirmă spiritul de gospodar al cetățenilor Aradului, ei utilizînd timpul liber pentru (activități în gospodărie — 32,8, aprovizionarea familiei 29,8, educație și cultură 27,2 la sută); 6. Locurile cele mai frecvente pentru recreere și agrement sînt (Valea Mureșului — 42,7, ștrandul 25,3, pădurea Vladimirescu — 22,2 la sută). Cu toate acestea arădenii sînt sedentari, exprimîndu-se numai 40 la sută pentru petrecerea timpului liber în natură; 7. Pentru recepționarea programelor tv, cetățenii doresc (antenă centrală municipală și transmiterea programelor prin cablu — 58, antenă colectivă — 28, antenă individuală 14 la sută); 8. Modul cum ziarul local „Adevărul" satisface necesitățile de informare ale cetățenilor, este ilustrat de răspunsurile exprimate (da — 28,4, parțial — 45, nu — 36,6 la sută). Se înregistrează unanimitate pentru un săptămînal de divertisment, ca supliment al ziarului „Adevărul"; 9. Aradul, oraș ce după statisticile anilor trecuți, era un oraș al bicicletelor, astăzi se dovedește că acest economic și popular mijloc de transport a fost surclasat de preferințele oamenilor pentru alte mijloace de transport. Astfel oamenii, în deplasările cotidiene, iau în considerare (mijloacele de transport în comun — 58, mașina personală 26,8, bicicleta — 11, pe jos — 4,2 la sută); 10. Va trebui să acționăm în deplin consens pentru ca la un viitor sondaj să primim alte răspunsuri la întrebarea: Considerați orașul nostru drept un oraș curat? Dacă nu — cauzele? (murdar — 76,5, satisfăcător — 23,5 la sută, iar ca principale cauze: neridicarea gunoiului — 78, neglijența o lipsă de educație — 22 la sută). Consensul se referă la contribuția fiecăruia din noi (Primărie, I.J.G.C.L., locuitori) pentru asigurarea curățeniei.

— Au mai fost și alte probleme chestionate?

— Am mai încercat să descoperim, prin întrebările formulate, problemele particulare ale cartierelor, ale căror cetățeni și-au exprimat părerile astfel: 1. De primă urgență pentru construit, reparat, asigurat sînt următoarele (Micălaca: Repararea și construirea de noi trotuare și alei — 40, Modernizare străzile existente — 31,4, Iluminatul public — 11,5 la sută; Vlaicu: Modernizarea străzilor existente 38,2, Iluminatul public — 37,9, Repararea și construirea de trotuare și alei — 18,40 la sută; Aradul Nou: Asfaltarea străzii — 62, Construcții de trotuare și alei — 31, Iluminatul public — 17 la sută); 2. Rețeaua comercială satisface necesitățile curente (Micălaca: Nu — 24,3, Parțial — 59,3, Da — 16,4 la sută; Vlaicu: Nu — 26,2, Parțial — 57, Da — 16,8 la sută; Aradul Nou: Nu — 43, Parțial — 42, Da — 15 la sută); 3. Sînt necesare următoarele unități de deservire și comerciale: (Micălaca: Brutării — 34,8, Reparații clădiri — 28,2, Reparații mobilă 22, Diverse — 15 la sută; Vlaicu: Croitorii — 38, Cofetării — 33, Magazine universale — 22, Tutungerii, ziare — 7 la sută; Aradul Nou: Reparații electrice — 32, Reparații clădiri — 29, Magazine cu produse din import — 22,8, Reparații mobilă — 10 la sută).

— După acest sondaj de opinie aveți o imagine destul de amplă a solicitărilor cetățenilor...

— Pe care, cu sprijinul lor, Primăria își propune să le rezolve cît mai operativ.

VASILE FILIP

Comunicat

Prezidiul Comitetului Executiv Provizoriu pe Țară al Uniunii Democrate Maghiare din România s-a întrunit, în ziua de 29 martie 1990, în cadrul unei ședințe de lucru.

Au fost analizate următoarele probleme la ordinea zilei:

1. Punîndu-se în discuție noua situație creată în urma apariției elementelor naționaliste extremiste la Tg. Mureș și, ulterior, în alte localități, Prezidiul ține să atenționeze pe toți membrii Uniunii, întreaga populație maghiară din România asupra următoarelor:

— să dea dovadă, ca și pînă acum, de spirit de demnitate și responsabilitate, să nu cedeze în fața provocărilor, să nu accepte nici un fel de chemări decît dacă vin din partea Uniunii;

— să continuăm dialogul constructiv cu toate organizațiile politice, sociale, culturale — printre care și cu organizația „Vatra Românească" — în vederea cunoașterii și înțelegerii reciproce a străduințelor, ideilor și scopurilor, și eventual, apropierii acestora;

— potrivit principiului ca majoritatea are drept datorie morală ocrotirea minorității, să solicităm respectarea acestui principiu, respectiv, să asigurăm respectarea lui în vederea creării condițiilor necesare desfășurării normale a vieții sociale și economice, a conviețuirii în toate zonele și localitățile.

2. A fost modificată data ținerii congresului UDMR: congresul se va întruni în zilele de 21-22 aprilie, în loc de 7-8 aprilie, la Oradea.

3. În urma demarării campaniei electorale, sarcinile politice legate de aceasta se situează în centrul atenției; propunerea de candidați, popularizarea în presă, radio și televiziune a țelurilor UDMR în lumina proiectului de program, popularizarea însemnului UDMR pentru campania electorală și altele vor trebui să stea în perioada următoare în atenția tuturor organizațiilor Uniunii noastre.

4. UDMR-ul declară că se raliază la Proclamația de la Timișoara, susținînd în mod deosebit punctele referitoare la problema minorităților.

☆

La încheierea lucrărilor ședinței a participat și pastorul Tokes Laszlo, președintele de onoare al Uniunii, întors recent din călătoria sa efectuată în Statele Unite ale Americii și Canada.

Prezidiul Comitetului Executiv Provizoriu pe Țară a UDMR

Noua denumire a Cehoslovaciei

PRAGA

După dezbateri îndelungate, parlamentul de la Praga a ajuns în problema denumirii statului la o formulă de compromis, transmite AFP. Conform acestei formule, care a beneficiat de sprijinul unei majorități suficiente a deputaților, noua denumire oficială a țării, din care dispare cuvîntul „socialistă" și în care apare cuvîntul „federativă", este în regiunile cehe „Republica Federativă Cehoslovacă", iar în Slovacia — „Republica Federativă Ceho-Slovacă", liniuța fiind necesară, în opinia deputaților slovaci, pentru sublinierea caracterului de federație al statului.

timpul probabil

Vremea astăzi.

Vreme normal de caldă pentru acest anotimp. Cer temporar noros. Pe alocuri va ploua slab. Vînt slab la moderat din nord și nord-vest.

Temp. min. între 2 și 7 grade.

Temp. max. între 12 și 17 grade.

Dimineața local ceață.

La munte

Vreme normal de caldă pentru acest anotimp. Cer temporar noros. Va ploua slab putînd avea și caracter de aversă. Vînt moderat cu intensificări cu pînă la 70 km pe oră. Dimineața local ceață pe văi.

I.T.S.A.I.A. ARAD
cu sediul în Arad, str. K. Marx nr. 151

încadrează:

— 1 contabil principal, minim 5 ani vechime în specialitate sau economist, minim 3 ani vechime.

Încadrarea se face conform Legii nr. 12/1971 și Legii nr. 57/1974.

Informații, telefon 17963, 19440.

(435)

SECȚIA DE GOSPODĂRIE COMUNALĂ ARAD
Calea Timișoarei nr. 61

încadrează:

— 2 mecanici agricoli;

— 1 conducător auto, gr. B, C, E.

Relații suplimentare privind condițiile de angajare la biroul personal, telefon 13257.

(432)

OFICIUL JUDEȚEAN DE TURISM ARAD

încadrează în muncă următorul personal:

— pentru municipiul Arad:

— economist — pentru biroul comercial (absolvent al Facultății de comerț sau al Facultății de economia serviciilor de alimentație publică și turism);

— analist principal.

— pentru stațiunea balneo-climaterică Lipova:

— frigotehnist, minim categ. II;

— mecanic întreținere, minim categ. II;

— tîmplar universal, minim categ. II;

— muncitori necalificați — transporturi.

Condițiile de încadrare conform Legii nr. 12/1971.

(434)

SECȚIA ÎNTREȚINERE REPARAȚII DRUMURI ȘI SIGURANȚA CIRCULAȚIEI ARAD

Str. Ardealului nr. 39/A

încadrează prin concurs:

— sudor electric și autogen;

— electrician cu cunoștințe în automatizări.

(438)

ÎNTREPRINDEREA JUDEȚEANĂ PENTRU RECUPERAREA ȘI VALORIFICAREA MATERIALELOR REFOLOSIBILE ARAD
Calea Bodrogului nr. 12

Angajează:

— un strungar metale,

— doi mecanici auto,

— un zidar.

Informații suplimentare la sediul întreprinderii la telefon 17630. **(406)**

COOPERATIVA „ARTA MEȘTEȘUGARILOR" ARAD
Str. Grigore Alexandrescu nr. 25—27
încadrează:

— un zidar;

— un paznic.

Informații suplimentare la sediul cooperativei.

(433)

COOPERATIVA „CONSTRUCTORUL" ARAD
Str. Independenței nr. 7—9

încadrează de urgență:

— zidari pentru secțiile din Sîntana și Arad;

— mecanic auto, categoria 4—6;

— dactilografă.

Informații suplimentare la sediul cooperativei din Arad, str. Independenței nr. 7—9, telefon 42485.

(436)

Rompres transmite:

NAȚIUNILE UNITE

Consiliul de Securitate al ONU a hotărît să prelungească cu încă șase luni mandatul Grupului de observatori militari al ONU pentru Iran-Irak (UNIIMOG). Actualul mandat expiră la 31 martie.

BUDAPESTA

Ministrul ungar al afacerilor externe, Gyula Horn, și reprezentanții a șase partide ungare au efectuat un schimb de păreri asupra evenimentelor și situației minorității maghiare din România. Participanții nu au adoptat o rezoluție în această problemă, însă G. Horn — într-un interviu acordat ziarului „Magyar Hirlap" — a subliniat că a fost exprimată opinia unanimă potrivit căreia tensiunile din Transilvania s-au diminuat întrucîtva, dar situația rămîne, totuși, explozivă.

Părțile au convenit să inițieze un dialog între partidele române și ungare. Acest fapt este important din punctul de vedere al conducerii lui și, totodată, constituie o dovadă că nici un partid din Ungaria nu manifestă sentimente și tendințe ostile față de România. Oprirea acestui val naționalist va sluji și intereselor românilor, a subliniat G. Horn.

Nu poate fi vorba despre nici un fel de tendințe iredentiste ale părții ungare, deși toți ne acuză de aceasta. Maghiarii — nu numai din România, dar și din alte țări vecine — doresc exclusiv să le fie garantate și respectate atît drepturile individuale, cît și cele colective — a precizat G. Horn, potrivit agenției MTI.

mici publicitate

(Urmare din pag. a IV-a)

va 915, județul Arad. (14) • Găsit porc. Informații, telefon 32392, contra recompensă (86749) • În data de 3 aprilie 1990, ora 13, la sediul Judecătoriei Arad, camera 108, se vinde la licitație publică, imobilul situat în Pecica nr. 737, compus din 3 camere și dependințe, cu prețul de strigare de 200 000 lei. (86245) • Căsătoriți, întreținem persoană în vîrstă pentru locuință. Informații, telefon 46991. (87020) • Pierdut ciine ciobănesc german, zonă centrală, în data de 19 martie 1990, vîrsta un an. Anunțați la telefon 33510, contra recompensă. (87023) • În data de 11 aprilie 1990, se va vinde la licitație publică, în Arad, str. Cîmpul Liniștii nr. 9, următoarele bunuri, cinci piei de oaie, preț strigare 1 250 lei, una piele căprioară, prețul strigare 1 000 lei, una piele capră, preț strigare 350 lei, proprietatea lui Fericean Gheorghe. (86854)

DECESE

Cu nemărginită durere anunțăm moartea, într-un tragic accident, a colegei noastre de la Șc. nr. 3, Pavel Ioana, la numai 13 ani. Dragă Ionița nu te vom uita niciodată. Colegii de clasă. (87191)

Cu profundă durere anunțăm încetarea din viață a celui care a fost soț, tată, socru, bunic, Mocan Ioan, la vîrsta de 71 ani. Înmormîntarea are loc sîmbătă, 31 martie, ora 15, de la domiciliul defunctului. Familia îndoliată. (87199)

Cu inimile îndurerate anunțăm decesul, după o lungă și grea suferință, a dragului nostru ION MARA, învățător pensionar. Înhumarea la 31 martie în Brașov. Te vom plînge mereu. Soția, fiii, nurorile și nepoții. (87170)

Cu nemărginită durere, anunțăm încetarea din viață, într-un tragic accident, a celor care au fost: frate PAVEL IOAN, de 40 ani, cumnată PAVEL VICTORIA, de 40 ani, nepoți PAVEL DANIEL, de 18 ani și PAVEL IONIȚĂ, de 14 ani. Înmormîntarea va avea loc, sîmbătă, 31 martie, ora 11, din str. Anton Pan nr. 16. Familiile îndoliate Pavel și Șerban. (87184)

Cu profundă durere anunțăm încetarea din viață a scumpei noastre cumnate BENEA NELLA. Nu te va uita niciodată fam. Bene Dionisie, cu Mariana și Beatrice, din Archiș. (87188)

Cu inimile zdrobite de durere anunțăm încetarea din viață, într-un tragic accident a scumpei noastre soții și mamă, BENE NELA, în vîrstă de 39 de ani. Vei rămîne veșnic în amintirea noastră și nu te vom uita niciodată mămica noastră. Soțul Avram, fiica Simona, fiul Cristi. Înmormîntrea va avea loc de la domiciliul din Aurel Vlaicu, bl. X 12, sc. A, în data de 31 martie, ora 14, la cimitirul Eternitatea. (87188)

CONDOLEANȚE, ANUNȚURI DE FAMILIE

NELLA! Vei rămîne veșnic în inimile noastre. Formația nr. 13, Intreprinderea de confecții Arad. (1)

Cu multă părere de rău, colectivul clasei a XII-a A, de la Liceul industrial nr. 5 Arad anunță împlinirea unui an de la trecerea în neființă a regretatului diriginte și profesor PANTAZESCU GHEORGHE. 87214)

Sîntem alături de colega noastră, Unc Emilia, la durerea pricinuită de moartea tatălui. Sincere condoleanțe! Colectivul Policlinicii municipale. (87183)

Locatarii blocului X 12 sînt alături de familia Bene, greu încercată prin pierderea, la numai 39 de ani, a celei care a fost o bună mamă, soție și vecină, BENE NELA. Dumnezeu s-o ierte. (87177)

Cu sufletele îndurerate plîngem moartea tragică a colegei noastre BENE NELA, în vîrstă de numai 39 ani. Colegii de la Întreprinderea de confecții Arad. (87178)

Sîntem alături de familia Bene Avram și cei doi copii greu încercați de dispariția tragică și prematură a celei care a fost soție și mamă Bene Nela. Familia Barna. (87186)

Un pios omagiu celei care a fost Savulescu Eliza Victoria. Nu te vom uita niciodată. Copiii. (86981)

Azi, 31 martie se împlinesc un an de cînd a plecat dintre noi cel care ne-a fost soț, tată și bunic, MATICA DUMITRU. Odihnească-se în pace și Dumnezeu să îl ierte. În veci nemîngîiați soția, copiii și nepoții. (87217)

La 31 martie 1990 se împlinesc 5 ani de la decesul soțului meu, MATIȘ IUSTIN, din Lipova. Nu te vom uita niciodată! Soția Valerica și fiicele Adriana și Delia. (87142)

Mulțumim tuturor rudelor, prietenilor, vecinilor, cunoștințelor, colegilor de muncă care au fost alături de noi, în marea durere pricinuită de decesul dragului nostru Kiss Iosif, care ne-au ajutat, au exprimat condoleanțe, au depus jerbe și coroane de flori. În mod deosebit mulțumim colegilor de la Taxi particulari și colegilor de la D.J.P.T.C. care au dat dovadă de o aleasă omenie și colegialitate. Familiile Kiss, Zih, Mirza. (87179)

Tragicul accident din seara zilei de 28 martie, i-a răpit dintre noi, prematur, pe cei care ne-au fost unchi, mătușă și verișori, Ioan, Victrița, Daniel și Ionița. Lacrimi și flori pe mormintele lor. Familia Barna și Györkös. (87185)

Cruntă și nedreaptă a fost moartea cu tine dragă Daniel Pavel, la numai 18 ani. Nu te va uita niciodată prietenul tău **Florin Copcea.** Dormi în pace suflet nobil. (87190)

Zborul gratios către înalt, ți-a fost frînt brusc și ușor, ai alunecat în infinit lumea aceasta rămînînd de neînțeles pentru tine. Nu te vom uita niciodată amintindu-ne de tine într-o clipă ascunsă dincolo de uitare. Te-am iubit DANIEL PAVEL și te vom iubi mereu. Diriginta și elevii clasei a XII-a C al Liceului industrial nr. 9. (87182)

I.L.F. ARAD

Str. Cloșca nr. 2

Angajează:

— Pentru Depozitul legume fructe Aradul Nou un frigotehnist categoria V-VI, care să cunoască și repararea compresoarelor frigorifice.

— Pentru secția răcoritoare Arad un fochist cazane aburi care să cunoască și lăcătușerie. (430)

ANTREPRIZA MONTAJ REPARAȚII CAZANE TERMICE „VEST" TIMIȘOARA

ȘANTIERUL 3 ARAD (VULCAN)

Încadrează — economist cu vechime de minimum 8 ani pentru funcția de șef contabil șantier.

Informații la Șantierul 3 Arad, str. Agricultorilor nr. 12, telefon 42551.

C.C.S.I.T. VAGOANE ARAD

Calea Aurel Vlaicu nr. 29-31

DEPARTAMENTUL ÎNCERCĂRI

Execută pentru țară și străinătate:

— Măsurători acustice în construcții civile, industriale și vehicule;

— Măsurători și testări la vibrații pe structuri, mașini, utilaje și vehicule (inclusiv probe pentru calificări seismice, comportări la vibrații, fiabilitate etc.);

— Verificări de rezistență la structuri prin electrotensometrie;

— Prelucrări de date experimentale cu soft specializat prin conversie A/D și D/A;

— Încercări la șoc și oboseală pentru structuri și materiale;

— Testări climatice accelerate pentru sisteme de vopsire sau protecție;

— Măsurători și testări electrice și electronice;

— Know-how în problemele de mai sus.

Prestările enumerate se execută în conformitate cu normele și standardele în vigoare, garantîndu-se beneficiarilor calitatea și promptitudinea în executarea comenzilor.

Informații suplimentare la telefon: 37466 sau 35020 — interior 425; telex: 76256 — IVA cu mențiunea pentru CCSITVA.

(437)

DIRECȚIA JUDEȚEANĂ DE POȘTĂ ȘI TELECOMUNICAȚII ARAD

Angajează factori pentru oficiile poștale din municipiul Arad.

Condiții de angajare: să fie absolvenți ai școlii generale fără antecedente penale și să aibă locuință în municipiul Arad, asigurată legal.

Informații suplimentare la biroul personal al unității cu sediul în municipiul Arad, str. 1 Decembrie 1918, nr. 6 (413)

PRIMĂRIA JUDEȚULUI ARAD

Organizează, în data de 12 aprilie 1990, ora 9, concurs pentru ocuparea următoarelor posturi:

— inginer energetic — secția tehnică-investiții;

— economist — Secția tehnică-investiții.

Condițiile de studii și stagiu sînt cele prevăzute de Legea nr. 12/1971, iar cererile și informații suplimentare se primesc la Secția tehnică-investiții și Oficiul personal-învățămînt, telefon 15090 interior 222. (407)

A.E.C.S. SERE ARAD

Calea Zimandului nr. 3

Angajează muncitoare calificate și necalificate pentru a lucra în legumicultură — floricultură. (381)

I.J.T.L. ARAD

Anunță că în baza Decretului nr. 50/1990 oferă spre achiziție atît unităților de stat cît și persoanelor particulare unele mijloace fixe scoase de funcțiune.

Lista cu acestea se poate consulta la sediul IJTL Arad, Calea Victoriei nr. 35-37, telefon 21995 — interior 139. (440)

concerte

FILARMONICA DE STAT ARAD, vă invită în ziua de 3 aprilie 1990, orele 17 și 19,30, în sala Palatului cultural, la un CONCERT EXTRAORDINAR DE MUZICĂ UȘOARĂ, susținut de soliștii: Catalin Crișan, Dana Bartzer, Marius Voicu, Alin Cibian, prezentator Octavian Ursulescu. Biletele se vînd la casieria Palatului cultural, între orele 11—13; 16—19.

Duminică, 1 aprilie 1990, ora 11, în sala Palatului cultural, va avea loc un RECITAL DE FLAUT. Își dau concursul Daniel Ban — clasa a V-a — flaut și Consuela Stinghe — clasa a IX-a — pian. În program: lucrări de Dimitrescu, Mozart, Beethoven, Handel.

Ecouri ale presei arădene în revista „Observator" din München

Trimestrialul românesc independent de cultură, politică, studii și opinii care apare la München(R.F.G.), editat de un grup de redactori români, sub conducerea domnului Radu Bărbulescu, a publicat o ediție specială consacrată Revoluției noastre din Decembrie 1989. Semnalăm cu bucurie că revista prezintă și o fotografie de pe prima pagină a nr. 3 (25 decembrie 1989) a ziarului nostru arădean „Adevărul", cum se poate vedea în imaginea alăturată.

De asemenea, publicăm o colaborare trimisă în mod special pentru ziarul independent „Adevărul" de către domnul Radu Bărbulescu, pe tema apropiatelor alegeri din țara noastră.

E. Ș.

Să alegem liber

Se apropie, în Mai, data alegerilor. Primele alegeri care, după o întrerupere de peste patru decenii, ar trebui să fie cu adevărat demne de acest nume. Alegeri al căror rezultat trebuie, este imperios necesar, să pună în fruntea țării pe cei demni de această onoare, de respectul și stima concetățenilor pe care urmează, timp de patru ani, să-i reprezinte.

Suntem, însă, pregătiți, cu toții, să alegem în mod liber? Să facem din România, sărăcită, lovită și însingerată de lunga teroare comunistă, o țară cu adevărat liberă, democrată — și nu „democratică" —, în care fiecare cetățean să se bucure de avantajele vieții în comunitate și de protecția legilor? Cred că, în această privință, mai este mult, enorm de făcut. Și cine oare poate mai bine și mai eficient lucra în scopul iluminării și educării marii mase de alegători, decît mijloacele de informare: presa, radioul, televiziunea?

A mai rămas înfim de puțin timp pentru ca o astfel de acțiune să fie purtată în mod coerent și eficient. Pentru succesul ei, ar trebui nenumărate schimburi de opinie, comentarii și dialoguri publice între membrii diverselor grupări politice. S-a făcut înfim de puțin în acest sens. S-au prezentat, este drept, diverse programe-platformă, în care sînt prezentate, lacunar și ambiguu, principii de funcționare. Nu este suficient. Aș vrea ca rîndurile de față să fie înțelese ca un apel către cei ce poartă responsabilitatea viitorului țării, de a se întîlni mai des înaintea ecranelor, difuzoarelor și în coloanele ziarelor, pentru a-și argumenta — lămurind astfel publicul larg — și motiva credințele și opțiunile politice. Nu în stilul bine cunoscut al activismului orb și surd, ci într-un mod elevat, conștient. Este imperios necesară renunțarea la practicile violente în campaniile electorale ale diverselor grupări, la amenințările verbale și la argumentul bîtei și călușului. Una dintre lozinciile Revoluției a fost: „Fără violență"!. O alta suna: „Vrem să ne întoarcem în Europa!". Este un discurs logic între cele două sloganе. Nu avem dreptul să intrăm în această Europă viitoare pe ușa din dos, a brutalității și falsului. Trebuie depus un efort imens și intens pentru ca astfel de elemente să dispară din peisajul politic și social românesc. Trebuie să alegem, să învățăm să alegem în mod liber.

Un cuvînt în plus, în ceea ce privește dreptul de a alege și de a fi ales al tuturor românilor, din țară sau din afara ei. Nu se poate fonda o democrație reală prin interdicții și patronat politic. Să nu uităm că mulți dintre cei care au ales drumul lipsit de confort al înstrăinării, sînt reprezentanți de frunte ai României în cele mai diverse domenii de activitate. Și din acest punct de vedere trebuie să învățăm să alegem liberi. Liberi de preconceptiile inoculate de clica ceaușistă și sprijinitorii ei. Trădătorii nu sînt întotdeauna cei care au părăsit țara, ci, adesea, tocmai cei care îi acuză.

RADU BĂRBULESCU,
membru al Asociației
juriștilor Bavarezi

OBSERVATOR

Ediție specială Ediție specială Ediție Specială

Decembrie 1989

Adevărul

Ziar al Consiliului județean Arad al Frontului de Salvare Națională

Anul I | Nr. 3 | 25 decembrie 1989 | 2 pagini

Comunicat al Consiliului Frontului Salvării Naționale

Gloria veșnică martirilor neamului!!

Pace, acum (II)

Într-o societate modernă, etica și morala nu sînt probleme de ordin național, așa că nu intră în discuție. În schimb, cultura rămîne elementul de referință al unei specificități naționale. În aparență, probleme de ordin cultural au generat actuala stare tensională în Transilvania. E firesc ca un popor să lupte pentru a-și făuri o cultură în consens cu modul său de a fi și a gîndi. Se știe bine că adevărata cultură românească, precum și cea maghiară au funcționat în ilegalitate pînă la Revoluție. Descătușarea unei culturi s-a produs odată cu descătușarea celorlalte. Rămîne ca oricare cultură să aibe un cadru adecvat de manifestare. Tocmai acest cadru de manifestare a fost scos în față pentru a reprotesta, cel puțin la începutul frămîntărilor din Ardeal, pentru că, apoi, revendicările de ordin cultural s-au amplificat în revendicări care puneau sub semnul întrebării existența statului român. După cum afirmam anterior, statul român unitar există și va exista. În schimb, celelalte drepturi și libertăți pe care le solicită minoritățile trebuie acordate, în virtutea drepturilor și libertăților stabilite de normele și tratatele internaționale. Eforturile oamenilor politici, pentru menținerea unei stări de coexistare pașnică, merg în direcția creării unor organe sau promulgarea unor legi, acorduri care împacă puncte de vedere diferite. Aceste organe pot deveni coercitive (de constrîngere) și punitive (de pedepsire) vizavi de cetățenii care nu găsesc cu cale să respecte legile și acordurile emise.

În România, liberalizarea vieții și ideilor după Revoluție, a creat o falsă viziune asupra drepturilor și libertăților cetățenești. Nu există libertate totală, decît teoretic. În practica socială, fiecare individ sau grup social sau etnic trebuie să-și pună de acord drepturile și libertățile cu ale celorlalți. Iar singura cale este cea a dialogului civilizat și constructiv. Un astfel de dialog se caută a se stabili acum în România. Cine poartă acest dialog? Personalități pe care și le-au desemnat părțile în conflict. Oricît ar fi de desemnate și reprezentative, aceste persoane nu se suprapun populației române și maghiare. Să presupunem, însă, că, în cazul fericit, comunicatul care s-a dat publicității va fi respectat de români și maghiari. Să nu ne amăgim însă că românii și ungurii vor șterge cu „comunicatul" vechile idei și conflicte, care dospesc de secole. Și atunci, ce-i de făcut? Help your self — ajută-te singur! Va trebui ca fiecare individ să-și sondeze sufletul și ale gîndului și acolo să facă ordine. Dacă acolo va fi om, la suprafață va transpare om. (Pentru că o ființă cu două picioare dar cu ciomag în mînă nu poate fi considerat om). Omul social — omul-român sau omul-maghiar — va forma un grup social care va putea conviețui pașnic și armonios cu alt grup social asemănător.

Consider că numai cultura și civilizația pot să nască astfel de oameni. Să cultivăm principiile umaniste pe toate căile. Dacă Antichitatea sau Renașterea puteau emite pretenții în crearea unui om armonios, echilibrat, nu văd de ce epoca actuală n-ar avea asemenea idealuri.

Să edificăm în România (pentru români și pentru toate celelalte minorități) acele instituții care să promoveze principiile umaniste, singurele perene, dincolo de granițe și etnii. O societate care nu știe să elimine interesele mărunte, egoiste și să promoveze idealuri și aspirații înalte va rămîne la periferia civilizației. Indivizii care o alcătuiesc vor rămîne tot pe acolo. Prin urmare, va trebui să știe atît românii, cît și maghiarii (și alții) că numai o toleranță conștientă și (auto)educată va putea duce la acea stare de armonie, pace și progres în viața societății noastre. O societate prosperă și civilizată, așa cum o dorim pe a noastră, nu poate fi întemeiată prin bîtă și idei subversive.

Prof. IOAN IERCAN

televiziune

Simbătă, 31 martie

TVRL

10,00 Actualități, 10,10 Rubrici în reluare din emisiunile în limbile maghiară și germană, 11,10 Tribuna electorală, 11,30 Actualități, 11,45 Ora de muzică, 12,45 Tele-clubul de simbătă, 17,10 Ferestre spre lume, 17,50 Bun găsit, tinerețe! 18,50 Tribuna electorală, 19,10 Desene animate, 19,30 Actualități, 20,00 Teleenciclopedia, 20,45 Film artistic „Patru pentru Texas" (film american), 22,35 Varietăți pe Champs-Elysées, 23,10 Actualități, 23,30 Nocturnă.

BUDAPESTA I

9,00 Floarea-soarelui, 11,00 Știri, 11,05 Gimnastică, 11,10 Documentar despre păsări, 11,55 Ungaria — China (CM de hochei — grupa C), 14,20 Panorama (reluare), 15,25 Știri, 15,35 Profil Janet Baker, 16,40 Mărturiile milioanelor de ani, 17,15 Oameni de munte (film american), 18,50 Video, 19,30 Reclame filme, 19,50 Emisiune de drumeție, 20,10 Poveste, 20,30 Știri, 21,05 Aveți cinci minute? 21,10 Varietăți, 22,30 Parabola, 23,00 Întîlnire de gradul III (film RFG-franco-ital.), 0,45 Știri.

BUDAPESTA II

15,00 Știri, 15,15 TV 2, 16,00 Barenboim despre Beethoven, 16,25 TV 2, 16,55 Automania, 17,20 TV 2, 17,30 Care din trei? 18,00 Limba engleză, 19,00 Telesport, 19,25 Desene animate, 19,41 TV 2, 20,00 Fiul lui Tarzan (film de aventuri), 21,14 TV 2, 21,20 Rock, 22,00 Știri, 22,20 TV 2, 22,30 Bongo, 23,20 La închiderea ediției, 0,05 Almanah de toamnă (film maghiar), 2,00 TV 2.

BELGRAD I

9,50 Calendar TV, 10,00 Universitatea populară, 12,00 Informații, divertisment 14,00 Muzică pop, 18,30 Pe scenă, 19,20 Teleobiectiv, 20,30 Jurnal TV, 21,05 Sportul zilei, 21,15 Varietăți, 22,05 film artistic, 23,35 Jurnal TV. 23.55 Seară de sport, 0,20 Noapte bună, 2,20 Știri.

BELGRAD II

11,20 Calendar TV, 11,35 Delta, 12,20 Informații, 17.00 Noapte bună (reluare), 19,00 Scena copilor, 20,30 Jurnal TV, 21,15 Seară muzicală, 22,45 Știri, 23,35 Cavalcada, 0,45 Emisiuni de duminică.

Sezonul estival se apropie

I.J.G.C.L. Arad vă invită:

În curînd, la ștrand!

Primăvara și-a intrat în drepturi. Nu mai e mult și vine și vremea ștrandului. Cum se pregătește noul sezon? În incinta ștrandului, activitate febrilă — reparații, reamenajări sau amenajări noi. Se repară căsuțele deteriorate, se montează altele noi... „Ștrandul nostru trebuie să fie tot mai frumos", ne asigură gazdele — Întreprinderea județeană de gospodărie comunală și locativă. Dorim și noi acest lucru, dar pînă la deschiderea sezonului iată cîteva informații care vă interesează, stimați cititori.

În primul rînd, începînd de vineri, 30 martie, s-au pus în vînzare abonamentele la ștrand. Prețul unei cabine este de 1.050 lei (deci, dacă se asociază șase persoane, revine 175 lei de fiecare). O căsuță se poate închiria la prețul de 3.000 lei pe sezon.

În al doilea rînd, aflăm că atît căsuțele cît și cabinele se rezervă pînă la data de 25 aprilie 1990, perioadă în care vechii abonați le pot reînchiria. După această dată ele vor fi închiriate noilor solicitanți.

Vînzarea abonamentelor se face la sediul ECRAL, din strada Unirii nr. 19, între orele 11-16.

Ce acte sînt necesare? La închirierea căsuțelor — adeverințele din cîmpul muncii, buletine de identitate, certificate de naștere pentru copii, fotografii pentru fiecare membru al familiei. Pentru închirierea cabinelor — tabel nominal cu adresa și fotografia fiecărui abonat.

Așadar, nu uitați! Sezonul de ștrand bate la ușă!

TRISTAN MIHUȚA

cinematografe

DACIA: Lanțul amintirilor. Seriile I și II. Orele: 9,30, 13, 16, 19.

STUDIO: Mircea. Seriile I și II. Orele 10, 15. Comoara din Valea șerpilor. Orele: 16, 18, 20.

MUREȘUL: Fiul căpitanului Blood. Orele 10, 12, 14, 16, 18, 20.

ARTA: Monștrii. Orele: 9, 11, 13, 15, 17, 19.

PROGRESUL: Flori de gheață. Orele: 15, 17, 19.

SOLIDARITATEA: Păsările. Orele: 16, 18.

GRĂDIȘTE: Hercule cucerește Atlantida. Orele 16, 18.

ÎN JUDEȚ:

LIPOVA: Mircea. Seriile I și II. INEU Sandokan. CHIȘINEU CRIȘ: Secretul armei secrete. NĂDLAC: Omul din Rio. SÎNTANA: Drumul oaselor. PECICA: Inamicul public nr. 1. CURTICI: Martori dispăruți. SEBIȘ: Maria și Mirabela în Tranzistoria SI-[illegible] Mihail ctine de circ. VINGA: Promisiuni. PÎNCOTA: Păsările.

De la gimnastică la ...arte marţiale (II)

După gimnastică, cea de a doua mare pasiune, a lui Mihai Botez, a fost judo. El poate fi considerat, pe drept cuvînt pionierul acestui atractiv sport, fiind primul care a introdus judo-ul în ţară. Spre argumentare vom arăta că în anul 1946 a înjghebat o secţie de judo, pe lîngă clubul sportiv Vagonul, funcţionînd neoficial pînă în anul 1957. În anul 1957 este trimisă o adresă către Federaţia Română de Lupte prin care acest for sportiv este înştiinţat că la Arad funcţionează (de acum oficial) o secţie de judo. Ca urmare judokanii arădeni îşi extind aria concursurilor demonstrative, cu scopul popularizării acestei discipline, în mai multe oraşe ale ţării. Ba, mai mult, în anul 1959 este organizat primul concurs oficial de judo între echipele Vagonul Arad (antrenor M. Botez) şi Şcoala sportivă de elevi Bucureşti (antrenor Fl. Frazei) care s-a bucurat de popularitate şi priză la public.

În cadrul acţiunilor de popularizare a judo-ului în ţara noastră se înscrie şi concursul internaţional dintre selecţionata României şi FSGT Franţa. Cu acest prilej, arădeanul C. Bogdan obţine o victorie de prestigiu. În anul 1968, judo-ul îşi intră în drepturi, odată cu înfiinţarea Federaţiei Române de Judo. În conducerea acestui for sportiv, mai precis în biroul federal, este ales şi Mihai Botez, care îşi aduce din plin contribuţia, la propăşirea acestei discipline, timp de 20 de ani. Îndată după constituirea federaţiei de specialitate se trece şi la organizarea primului campionat naţional, care se desfăşoară în anul 1969. Cu acest prilej judokanii arădeni îşi etalează din plin măiestria, cîştigînd două titluri de campioni naţionali, prin Doru Hărşan la juniori şi Iosif Kaupert la seniori.

DRUMUL PARCURS DE UN MARE SPORTIV

În activitatea antrenorului Mihai Botez urmează o perioadă efervescentă. Munca de zi cu zi, pasiunea şi priceperea sa, se concretizează în cîştigarea unui nou titlu prin echipa de juniori de la Vagonul şi prin evoluţia cu bune rezultate, timp de mai mulţi ani, a echipei de seniori în campionatul divizei A. Sub conducerea şi îndrumarea lui s-au format, la Arad, o pleiadă de talentaţi judokani, majoritatea lor reprezentînd şi tricolorul în mai multe concursuri internaţionale. Printre aceştia se numără Lazăr Ionel, campion naţional şi Balcanic, Lazăr Loghin multiplu campion naţional, Dan Mihai, Bora Teodor, Blăgăilă Florin şi alţii.

Pentru meritele sale deosebite şi incontestabile în introducerea şi dezvoltarea judoului românesc, la 23 octombrie 1973 Mihai Botez este răsplătit şi apreciat cu titlul de „antrenor emerit" şi cu diploma de onoare a F.R. Judo.

Astăzi, antrenorul emerit Mihai Botez, sau Mişi baci, cum i se mai spune, este purtător al centurii VI DAN de culoare alb-roşu. Este unicul purtător al unei astfel de centuri din ţară (după cum se ştie pînă la V DAN centura este de culoare neagră).

Cu ce se ocupă în prezent Mihai Botez? Răspunsul l-am primit chiar de la el. „Actualmente lucrez ca antrenor de judo la CSM Vagonul şi mă ocup de o grupă de copii şi juniori. Tot aici am prilejul să dau frîu liber ultimei mele pasiuni, care se referă la artele marţiale, mai precis la karate. După cum se ştie în cadrul disciplinei karate există 10 stiluri. Eu mă ocup de stilul Shoto-Kan, care mă atrage şi mă pasionează în mod deosebit. Am şi o grupă de karatişti tineri, talentaţi şi dotaţi cu care ne pregătim pentru viitoarele concursuri. Acum şi o conducere legală, care este Federaţia de arte marţiale. Recent, s-a ales şi un organ de conducere pe plan judeţean, din care fac parte şi eu ca preşedinte de onoare. Din acest organ judeţean mai fac parte C. Buzatu, S. Esterman, A. Riegler, S. Avram, D. Hărşan, Şt. Oze, E. Ianto şi alţii".

Acesta a fost, pe scurt, drumul parcurs de acest mare sportiv, care se numeşte Mihai Botez. Nu putem însă încheia aceste rînduri fără să amintim de încă o mare pasiune a lui, care este dragostea faţă de frumuseţile patriei, faţă de turism. Îl atrag în mod deosebit Munţii Făgăraş şi Retezat, unde organizează şi participă efectiv la cîte două expediţii anuale, de cîte 10 zile, împreună cu sportivii săi.

ŞT. IACOB

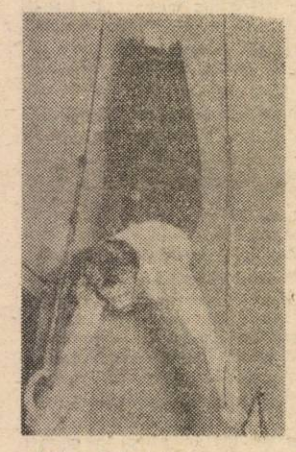

Mihai Botez la un concurs de gimnastică desfăşurat la Russe (Bulgaria).

Aflăm de la pompieri

Pe lîngă faptul că fumatul este foarte dăunător sănătăţii, el constituie frecvent şi o cauză de incendiu, fapt dovedit şi de întîmplările următoare:

În ziua de 17 februarie 1990, cetăţeanul Pop Aurel fumînd în preajma furajelor strînse cu trudă pentru hrana animalelor, aruncă la întîmplare restul de ţigară şi le-a incendiat, transformîndu-le în scrum. Eroul întîmplării domiciliază în comuna Dezna, sat Neagra, iar urmarea este distrugerea a 4 000 kg fîn. Intervenţia promptă a formaţiei civile de pompieri a comunei Dezna a făcut ca incendiul să fie limitat la furajele respective şi să nu se extindă la construcţiile aflate în imediata apropiere.

Un caz cu sfîrşit tragic s-a petrecut însă în data de 27 februarie 1990, în municipiul Arad, cînd cetăţeanul Szikszay Gheorghe, în vîrstă de 72 de ani, a adormit cu ţigara aprinsă şi ca urmare a incendiat lenjeria de pat, decedînd în urma arsurilor suferite şi inhalării gazelor toxice.

Aceste exemple am dori să servească ca un semnal de alarmă pentru toţi fumătorii, căci cu focul chiar că nu-i de glumit.

Cpt. NICOLAE BĂŞOIU

televiziune

T.V.R.I.

Duminică, 1 aprilie

8,00 Gimnastică; 8,10 Universul copiilor; 9,40 Film serial „Mama"; 10,00 Actualităţi; 10,10 Armata poporului; 10,50 Bunavestire; 11,50 Viaţa satului; 13,00 Mapamond; 13,30 Studioul A; 17,15 Film serial Isaura (9); 17,50 Adevăruri de care avem nevoie; 18,10 Film serial Isaura (10); 18,45 Cuvîntul care zideşte; 19,10 Desene animate; 19,30 Actualităţi; 20,00 Film artistic: Dl. Klein (f. fr.); 22,00 Muzică şi publicitate; 22,15 Actualităţi; 22,30 Videodiscotecă.

BUDAPESTA I

8,50 Prezentarea programului; 9,00 Gimnastică; 9,05 Emisiune pentru copii; 9,30 Lumi dispărute; 10,00 Spectacol muzical; 10,10 Teatru pentru copii; 11,40 Emisiune distractivă pentru elevi; 12,40 Magazin cultural (em. în lb. română); 13,10 Ştiri; 13,35 Ştiri; 15,42 Prezentarea programului; 15,50 Fotbal englez; 16,10 Trandafirul roşu — f. tv; 17,35 Minute de destindere; 17,50 Prezentarea programului; 17,55 Concurs pe teme de călători; 18,45 Concurs pe teme de cultură generală; 19,15 Delta; 19,50 Povestea; 20,00 Săptămîna; 21,00 Ştiri; 21,15 Şi totuşi, viaţa cui? (f. am.); 23,15 Opera de artă a săptămînii; 23,20 Telesport; 23,35 — Carlos Santana; 0,20 Ştiri.

BUDAPESTA II

10,00—13,00 Magazin; 15,00 Ştiri; 15,15 TV 2; 16,00 Simfonia, f. fr. (reluare); 16,53 TV 2. Ray Charles; 17,45 Emisiune de limbă maghiară corectă; 17,55 TV 2; 19,25 Pentru copii; 19,50 TV 2; 20,00 Premieră; 23,00 TV 2; 23,10 Maria, f. fr.; 23,40 TV 2.

BELGRAD I

10,30 Ştiri; 11,00 Matinee pentru copii; 12,00 Mozaic; 13,00 Muzică de divertisment; 14,00 Filme noi; 15,00 Ştiri; 15,05 După-amiază de duminică; 17,05 Perspectiva; 18,05 Desene animate; 20,10 Fortuna; 20,30 Jurnal tv; 22,45 Sport; 23,25 Noapte bună; 1,20 Ştiri; 1,30 Emisiuni de luni.

BELGRAD II

8,55 Ştiri; 9,00 Emisiuni în reluare; 11,00 Azi, mîine; 14,00 După-amiază sportivă; 18,05 Estradă; 20,30 Jurnal tv; 21,00 Pionieri; 21,55 Cavalcada; 22,30 Realitatea văzută de aproape; 23,10 Emisiuni de luni.

ACTUALITATEA INTERNAŢIONALA

PARIS

La Paris s-au deschis, joi, lucrările Comisiei mixte româno-franceze destinată să definească viitorul cadru al cooperării între cele două ţări. Iau parte ministrul de externe român, Sergiu Celac, şi omologul său francez, Roland Dumas, care au subliniat „semnificaţia simbolică" a acestei întruniri — informează France Presse.

Ministrul român de externe a subliniat voinţa celor două ţări de a da „un impuls politic cooperării dintre ele". La încheierea primei întrevederi între cei doi miniştri, el s-a declarat încrezător că rezultatele vor fi la înălţimea noii atmosfere dintre cele două ţări şi a subliniat că România este hotărîtă să revină în Europa, care i-a lipsit atît de mult. Totodată, ministrul român a arătat că speră să se ajungă la un acord de cooperare între C.E.E. şi România pînă la sfîrşitul acestui an şi a reamintit hotărîrea ţării noastre de a participa la Banca Europeană pentru Reconstrucţia şi Dezvoltarea Europei de est (B.I.R.D.).

La rîndul său, ministrul francez de externe a reamintit ajutorul de urgenţă oferit României de către Franţa în zilele Revoluţiei şi a declarat că, acum, „trebuie să se meargă mai departe". El a menţionat că un număr de sectoare prioritare pentru cooperarea bilaterală, în special industria agroalimentară, telecomunicaţiile şi informatica, energia, construcţiile de autoturisme şi restructurarea industriilor metalurgică şi chimică. De asemenea, Franţa s-a arătat dispusă să facă „un efort considerabil în domeniul pregătirii cadrelor de specialişti".

MOSCOVA

În Lituania creşte, cu fiecare zi, campania propagandei de discreditare a militarilor din cadrul armatei şi a flotei — a declarat comandantul trupelor de desant aerian al forţelor armate ale U.R.S.S., Vladislav Acialov, după o vizită la Vilnius. El a relatat că în această republică baltică au devenit mai frecvente cazurile de provocare a militarilor, atacurile unor grupuri huliganice asupra unor militari sau obiective militare şi s-au înregistrat tentative de sustragere de armament — informează agenţia T.A.S.S.

MOSCOVA

Experienţele nucleare subterane au fost suspendate în regiunea Semipalatinsk din Kazahstan (Asia Centrală sovietică) în aşteptarea măsurilor guvernului „în vederea asigurării unei mai mari securităţi împotriva radiaţiilor" — a declarat vicepremierul Igor Belousov, într-un discurs pronunţat în Sovietul Suprem şi difuzat de „Interfax", publicaţie a Radio Moscova. Ultima experienţă în regiune a avut loc la 19 octombrie 1989, deoarece asociaţii locale, susţinute de minerii din bazinul învecinat Karaganda, au cerut încetarea acestor experienţe, transmite agenţia France Presse.

Ziarul „Izvestia": Centrala atomoelectrică de la Cernobîl trebuie închisă

La Cernobîl nu s-a defectat un reactor, ci o întreagă concepţie, înmormîntînd pentru totdeauna sub norii aducători de moarte mitul despre siguranţa deplină a energeticii nucleare, scrie ziarul „Izvestia".

Despre cauzele exploadării reactorului nuclear al celui de-al patrulea bloc energetic de la Centrala atomoelectrică de la Cernobîl s-au scris sute de articole, dar nimeni nu a avut curajul să scrie că reactorul nu ptea să nu explodeze: dacă nu în anul 1986, atunci în 1990 sau în anul 1995, dacă nu la cel de-al patrulea bloc, atunci la cel de-al doilea sau al treilea, dacă nu la Cernobîl, poate în alt loc, avaria ar fi avut loc. Aceasta putea să se întîmple din cauza concepţiei dezvoltării energeticii nucleare sovietice, care considera complet de prisos cămăşile de protecţie din jurul reactorului, larg folosite în străinătate — se subliniază în articol.

Trebuie, în sfîrşit, să spunem întregul adevăr despre cele întîmplate: la Cernobîl a avut loc cea mai mare catastrofă tehnologică din întreaga istorie a lumii. Ea a ridicat sarcini deosebit de complexe, care implică practic toate sferele vieţii, multe domenii ale ştiinţei şi producţiei, moralei şi eticii. Trebuie găsite urgent cele mai eficiente metode şi mijloace pentru a reduce la minimum consecinţele catastrofei nu numai pentru actuala generaţie, ci şi pentru cele viitoare. În primul rînd, trebuie să fie salvate viaţa şi sănătatea oamenilor care locuiesc în zonele calamitate şi ferite de pericol generaţiile următoare.

Programul R.S.S. Bieloruse (care va deveni un program în adevăratul înţeles al cuvîntului numai după adoptarea lui de către Sovietul Suprem al U.R.S.S.) prevede alocarea în actualul cincinal a sumei de aproximativ 18 miliarde ruble pentru eliminarea consecinţelor avariei de la Cernobîl. Se preconizează, între altele, evacuarea populaţiei din zonele ce prezintă pericol pentru sănătatea oamenilor şi soluţionarea problemei terenurilor părăsite (pentru ca eroziunea provocată de vînturi puternice să nu creeze o radiaţie perpetuă). Există numeroase alte probleme, unele dintre ele putînd fi soluţionate în cinci ani, cele din categoria a doua — în zece ani, iar cele din grupa a treia — în 200 de ani.

Ziarul evidenţiază încă o altă problemă deosebit de spinoasă care încă nu a fost soluţionată: ce trebuie făcut cu însăşi centrala de la Cernobîl, căci în fiecare dintre cele trei reactoare în funcţiune există 192 de tone de combustibil nuclear. Anul trecut, la centrală au avut loc peste 30 de „opriri pentru verificare" la instalaţia de bază, dintre care 13 — din cauza personalului de deservire. Această centrală trebuie închisă, o altă opţiune nu poate exista. Nu avem dreptul — se subliniază în articol — să ne jucăm de două ori cu destinul. Firește, nu vom putea trăi fără energie nucleară. Dar centralele atomoelectrice nu trebuie să fie asemenea celei de la Cernobîl, ci să fie construite în alt mod, departe de zonele dens populate.

(Rompres)

Din presa străină

(Agenţia T.A.S.S.)

REDACŢIA ŞI ADMINISTRAŢIA: Arad. Bulevardul Revoluţiei nr. 81. Telefoane: secretariat 13302, administraţia şi publicitate 19404.
Redactor şef: DUMITRU TOMA.